प्राकृत ग्रंथ परिषद्

ग्रन्थाङ्क : ३

चउपन्नमहापुरिसचरियं

प्राकृत ग्रन्थ परिषद्

अहमदाबाद

Prakrit Text Society Series No. 3

CAUPPANNAMAHĀPURISACARIAṂ

BY

ĀCĀRYA ŚRĪ ŚĪLĀṄKA

Edited By

Pt. AMRITLAL MOHANLAL BHOJAK

Research Pandit, Prakrit Text Society,

AHMEDABAD

Genral Editors

V.S. AGRAWALA

Professor, Benaras Hindu University

DALSUKH MALVANIA

Director

Lalbhai Dalpatbhai Bharatiya Sanskriti Vidya Mandir, Ahmedabad

PRAKRIT TEXT SOCIETY

AHMEDABAD

2006

Published by
RAMANIK SHAH
Secretary
PRAKRIT TEXT SOCIETY
Shree Vijay-Nemisuriswarji
Jain Swadhyay Mandir
12, Bhagatbaug Society,
Sharada Mandir Road, Paldi,
Ahmedabad-380007.
T.No. 26622465

प्रकाशक :
रमणीक शाह
सेक्रेटरी, प्राकृत टेक्स्ट सोसायटी
श्री विजयनेमिसूरीश्वरजी जैन स्वाध्याय मंदिर
१२, भगतबाग सोसायटी, शारदा मंदिर रोड,
पालडी, अहमदाबाद-३८०००७.
फोन नं. २६६२२४६५

Reprint-November-2006
Price : Rs. 300/-
Copy : 400

पुनःमुद्रण-नवेम्बर-२००६
मूल्य रु. ३००/-

: Available from :
1. MOTILAL BANARASIDAS, DELHI, VARANASI
2. CHOWKHAMBA SANSKRIT SERIES OFFICE,VARANASI-221001
3. SARASWATI PUSTAK BHANDAR, RATANPOLE, AHMEDABAD-1
4. PARSHVA PUBLICATION, RELIEF ROAD, AHMEDABAD-1

: प्राप्तिस्थान :
१. मोतीलाल बनारसीदास, वाराणसी, दिल्ही
२. चौखम्बा संस्कृत सीरीझ, वाराणसी-२२१००१
४. सरस्वती पुस्तक भंडार, अहमदाबाद-३८० ००१
३. पार्श्व प्रकाशन,झवेरीवाड, रिलीफ रोड, अहमदाबाद-३८०००१

Printed By :
USHA PRINTARY
Near Jain Derasar, Main Bazaar,
HALVAD - 363 330 Mo. : 98256 20805

मुद्रक :
उषा प्रिन्टरी
जैन देरासर के पास, मेइन बजार,
हलवद - ३६३ ३३० मो. : ९८२५६ २०८०५

प्राकृत ग्रंथ परिषद् ग्रन्थाङ्क : ३

सिरि-सीलंकायरियविरइयं

चउप्पन्नमहापुरिसचरियं

संशोधकः संपादकश्च
पं. अमृतलाल मोहनलाल भोजक
(संशोधक पंडित, प्राकृत ग्रन्थ परिषद्, अहमदाबाद)

प्रकाशिका
प्राकृत ग्रन्थ परिषद्
अहमदाबाद

वीरसंवत् : २५३३ विक्रमसंवत् : २०६३ ईस्वीसन् : २००६

प्रकाशकीय

पं. अमृतलाल मोहनलाल भोजक द्वारा संपादित **'चउपन्नमहापुरिसचरियं'** प्राकृत टेक्ष्ट सोसायटी द्वारा ई.स.१९६१ में प्रकाशित हुआ था । कइ वर्षों से अप्राप्य इस अति महत्त्वपूर्ण ग्रंथ का पुनःमुद्रण प्रकाशित करते हुए हमें हर्ष का अनुभव हो रहा है ।

प्राकृतभाषाबद्ध चउपन्नमहापुरिसचरियं ईसाकी नवम शताब्दी के प्रसिद्ध श्वेताम्बराचार्य शीलांकसूरि की रचना है । २४ तीर्थंकर, १२ चक्रवर्ती, ९ बलदेव और ९ वासुदेव मिल कर कुल ५४ जैन महापुरुषों के जीवनचरित्रों का इसमें वर्णन है ।

परम पूज्य आचार्य श्री विजय नरचन्द्रसूरीश्वरजी म.सा. और उनके अंतेवासी परम पूज्य मुनिवर्य श्री धर्मतिलकविजयजी म.सा.ने प्राकृत टेक्ष्ट सोसायटी के प्रति जो स्नेह एवं सद्भाव प्रदर्शित किया है तथा प्रकाशन कार्य में सहायभूत बनने के लिए विविध संस्थाओं को प्रेरित किया है उसके लिए हम उनके ऋणी रहेंगे । प्रस्तुत ग्रंथ के प्रकाशनार्थ प.पू.रामचन्द्रसूरीश्वरजी म.सा. के गच्छाधिपति श्री हेमभूषणसूरिश्वरजी म.सा. की प्रेरणा से जिन आज्ञा आराधक संघ, मध्य मुंबई संस्था द्वारा हमें आर्थिक सहाय प्राप्त हुई है । एतदर्थ हम सहयोगदाता संस्था के ट्रस्टीगण का आभार प्रदर्शित करतें हैं ।

पुनःमुद्रण सुचारु रूपसे संपन्न करने के लिए उषा प्रिन्टरी, जैन देरासर के पास, मेइन बजार, हळवद प्रेस को धन्यवाद ।

अहमदाबाद
दिनांक : १५-११-२००६

- रमणीक शाह
मानदमंत्री

स्वतंत्र भारत के प्रथम राष्ट्रपति

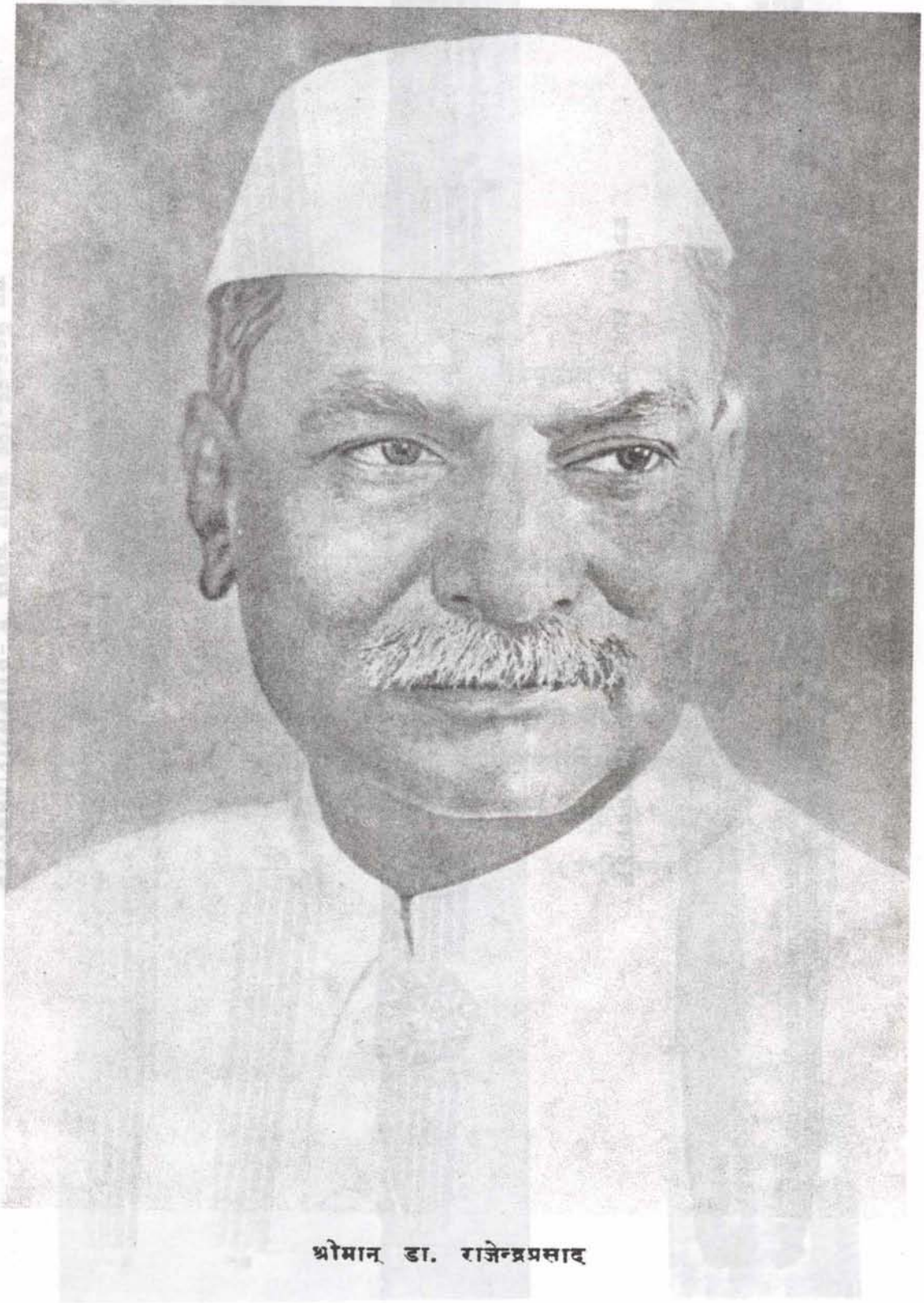

श्रीमान् डा. राजेन्द्रप्रसाद

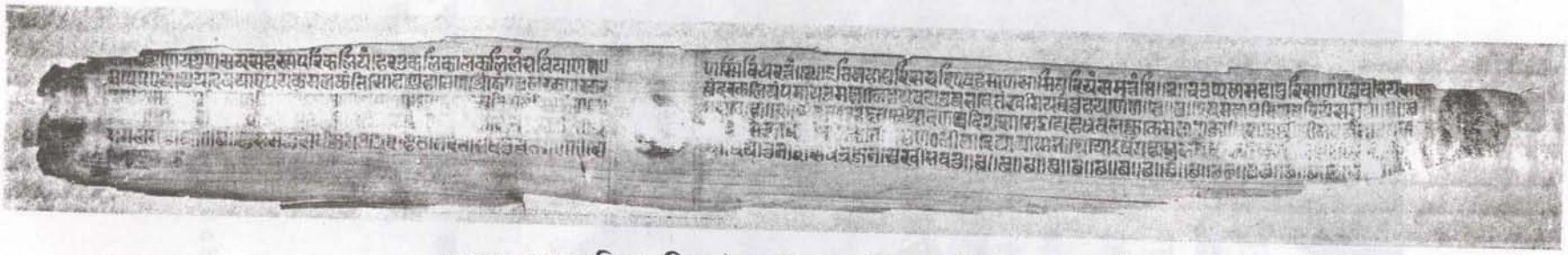

चउप्पन्नमहापुरिसचरिय-'सु' संज्ञक प्रतिका अन्तिम (३७६ वाँ) पत्र

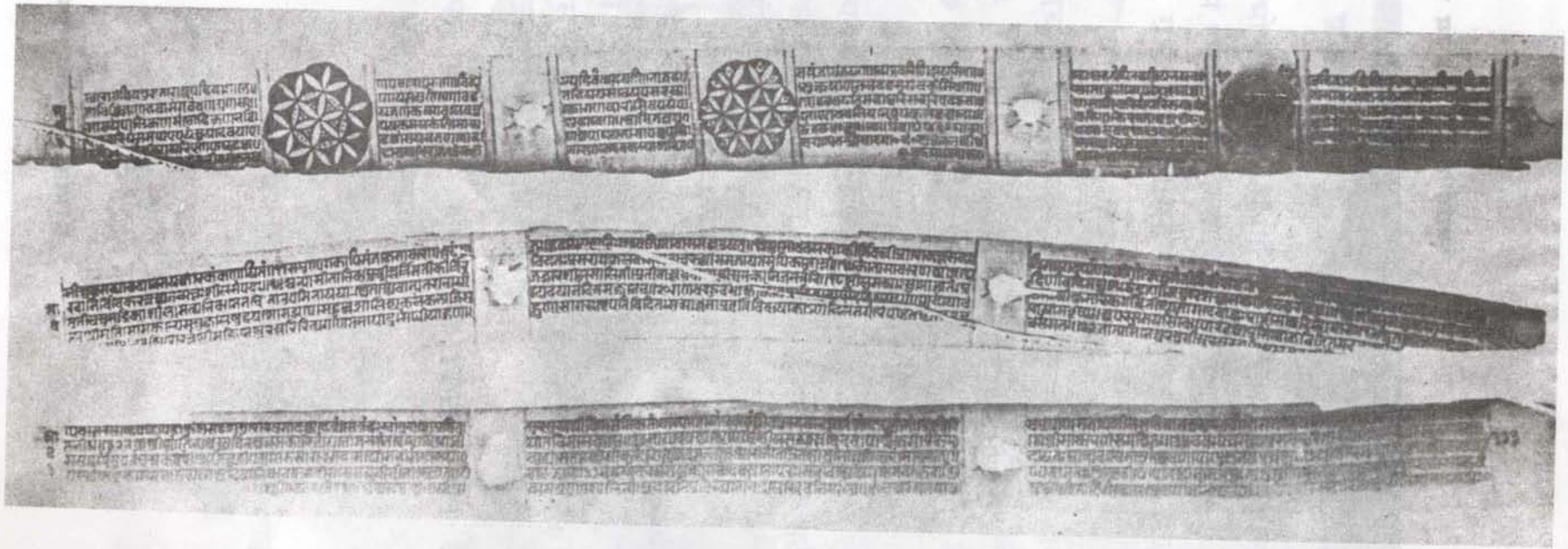

चउप्पन्नमहापुरिसचरिय-'जे' संज्ञक प्रतिके ३२१-२२-२३वें पत्र

गंथसमप्पणं

भारहसतंतगणतंतपढमरट्ठवइपयविभूसाणं ।
भूसाऽइरेयरहियाण हियाणं धम्मपयईणं ॥ १ ॥
अइकज्जवावडेहि वि रट्ठियदिट्ठीऍ चिंतिउं जेहिं ।
मागह-पाययभासाणमुन्नइं ठावणा विहिया ॥ २ ॥
पाययपोत्थयपरिसाऍ तेसिमेयं महापुरिसचरियं ।
विन्नूण गुणन्नूणं बुहयणबहुमाणणिज्जाणं ॥ ३ ॥
करकमलकोसमज्झे राइंदपसायपुण्णणामाणं ।
भोजककुलउप्पन्नो अणहिलपुरवासिओ अहयं ॥ ४ ॥
मोहनलालस्स सुओ अमओ पंडियउवाहिओ पणओ ।
अप्पेमि सबहुमाणा विणएणं, भारई जयउ ॥ ५ ॥

(पंचहिं कुलयं)

ग्रन्थसमर्पण

स्वतंत्र भारत के प्रथम राष्ट्रपतिपद को विभूषित करनेवाले, सादगीसे रहनेवाले और धार्मिकस्वभाववालों के हितकारी, अनेक कार्यमें संलग्न होते हुए भी जिन्होंने राष्ट्रीय दृष्टिसे मागधी और प्राकृत भाषा की उन्नति का चिन्तन करके प्राकृत ग्रन्थपरिषद् (प्राकृतटेक्स्टसोसायटी) की स्थापना की, तथा जो विज्ञ हैं, गुणज्ञ हैं और विद्वानोंके बहुमान्य हैं ऐसे पुण्यनाम **राजेन्द्रप्रसादजी**के करकमलोंमें यह महापुरुषोंका चरितग्रन्थ, भोजक कुलमें उत्पन्न, अणहिलपुर (पाटण) निवासी मोहनलाल का पुत्र मैं पंडित अमृत नमस्कारपूर्वक विनयावनत होकर बहुमानसे समर्पित करता हूँ।

भारतीका जय हो !

ग्रन्थानुक्रमः

१	Preface : General Editors	1-3
२	Introduction : Dr. Kl. Bruhn	1-31
३	प्रस्तावना : सम्पादक ।	३३–६२
४	'चउप्पन्नमहापुरिसचरिय'स्य विषयानुक्रमः ।	६३–६६
५	महापुरिसगाहाओ ।	६८
६	**चउप्पन्नमहापुरिसचरियं ।**	**१–३३५**
७	प्रथमं परिशिष्टम्— विशेषनाम्नामकारादिवर्णक्रमेणानुक्रमणिका ।	३३७–४७
८	द्वितीयं परिशिष्टम्— विशेषनाम्नां विभागशोऽनुक्रमणिका ।	३४८–५६
९	तृतीयं परिशिष्टम्— देश्य-प्राकृतशब्दानां संग्रहः ।	३५७–६०
१०	चतुर्थं परिशिष्टम्— अपभ्रंशसंग्रहः ।	३६१
११	पञ्चमं परिशिष्टम्— वर्णकसंग्रहः ।	३६२
१२	षष्ठं परिशिष्टम्— स्तुति-वन्दनाः ।	,,
१३	सप्तमं परिशिष्टम्— सुभाषितगाथानामनुक्रमः ।	३६३–७८
१४	अष्टमं परिशिष्टम्— सूक्तिरूपा गाथांशाः ।	३७९–८०

PREFACE

The current of Indian literature has flown into three main streams, viz. Sanskrit, Pāli and Prakrit. Each of them witnessed an enormous range of creative activity. Sanskrit texts ranging in date from the Vedic to the classical period and belonging to almost all branches of literature have now been edited and published for more than a century beginning with the magnificent edition of the Rigveda by Prof. Max Muller. The Pāli literature devoted almost exclusively to the teaching and religion of the Buddha was even mor lucky in that the Pāli Text Society of London planned and achieved comprehensive publication in a systematic manner. Those editions of the Pāli Vinaya, Sutta and Abhidhamma Pitakas and their commentaries are well known all the world over.

The Prakrit literature presents an amazing phenomenon in the field of Indian literary activity. Prakrit as a dialect may have had its early beginnings about the seventh century B. C. from the time of Mahāvira, the last Tīrthaṅkara who reorganised the Jaina religion and church in a most vital manner and infused new life into all its branches. We have certain evidence that he, like the Buddha, made use of the popular speech of his times as the medium of his religious activity. The original Jaina sacred literature or canon was in the Ardhamāgadhī form of Prakrit. It was compiled sometime later, but may be taken to have retained its pristine purity. The Prakrit language developed divergent local idioms of which some outstanding regional styles became in course of time the vehicle of varied literary activity. Amongst such Śauraseni, Mahārāshṭri and Paiśāchī occupied a place of honour. Of these the Mahārāshṭrī Prakit was accepted as the standard medium of literary activity from about the first century A. D. until almost to our own times. During this long period of twenty centuries a vast body of religious and secular literature came into existence in the Prakrit languages. This literature comprises an extensive stock of ancient commentaries on the Jaina religious canon or the Āgamic literature on the one hand, and such creative works as poetry, drama, romance, stories as well as scientific treatises on Vyākaraṇa, Kosha, Chhanda etc. on the other hand. This literature is of vast magnitude and the number of works of deserving merit may be about a thousand. Fortunately this literature is of intrinsic value as a perennial source of Indian literary and cultural history. As yet it has been but indifferently tapped and is awaiting proper publication. It may also be mentioned that the Prakrit literature is of abiding interest for tracing the origin and development of almost all the New-Indo-Aryan languages like Hindī, Gujarātī, Marāṭhī, Punjābī, Kāśmīrī, Sīndhī, Baṅgālī, Uṛiyā, Āssāmese, Nepālī. A national effort for the study of Prakrit languages in all aspects and in proper historical perspective is of vital importance for a full understanding of the inexhaustible linguistic heritage of modern India. About the eighth century the Prakrit languages developed a new style known as Apabhaṁśa which has furnished the missing links between the Modern and the Middle-Indo-Aryan speeches. Luckily several hundred Apabhraṁśa texts have been recovered in recent yesrs from the forgotten archives of the Jaina temples.

With a view to undertake the publication of this rich literature some co-ordinated efforts were needed in India. After the attainment of freedom, circumstances so moulded themselves rapidly as to lead to the foundation of a society under the name of the Prākrit Text Society, which was duly registered in 1952 with the following aims and objects :

(1) To prepare and publish critical editions of Prākrit texts and commentaries and other works connected therewith.

(2) To promote studies and research in Prākrit languages and literature.

(3) To promote studies and research of such languages as are associated with Prākrit.

(4) (a) To set up institutions or centres for promoting studies and researeh in Indian History and Culture with special reference to ancient Prākrit texts.

(b) To set up Libraries and Museums for Prākrit manuscripts, paintings, coins, archaeological finds and other material of historical and cultural importance.

(5) To preserve manuscripts discovered or available in various Bhandars throughout India, by modern scientific means, *inter alia* photostat, microfilming, photography, lamination and other latest scientific methods.

(6) To manage or enter into any other working arrangments with other Societies having any of their objects similar or allied to any of the objccts of the Society.

(7) To undertake such activities as are incidental and conducive, directly or indirectly, to and in furtherance of any of the above objects.

From its inception the Prakrit Text Society was fortunate to receive the active support of His Excellency Dr. Rajendra Prasad, President, Republic of India, who very kindly consented to become its Chief Patron and also one of the six Founder Members*.

The Prakrit Text Society has plainly taken inspiration from the Pali Text Society of London as regards its publlcation programme, of which the plan is as follows :

I Agamic Literature

अंग—आचार, सूत्रकृत, स्थान, समवाय, व्याख्याप्रज्ञप्ति, ज्ञातृधर्मकथा, उपासक, अन्तकृत, अनुत्तरौपपातिक, प्रश्नव्याकरण, विपाक ।

उपांग—औपपातिक, राजप्रश्नीय, जीवाजीवाभिगम, प्रज्ञापना, सूर्यप्रज्ञप्ति, चन्द्रप्रज्ञप्ति, कल्पिका, कल्पावतंसिका, पुष्पिका, पुष्पचूलिका, वृष्णिदशा ।

मूलसूत्र—आवश्यक, दशवैकालिक, उत्तराध्ययन, पिण्डनिर्युक्ति, ओघनिर्युक्ति ।

छेदसूत्र—निशीथ, महानिशीथ, बृहत्कल्प, व्यवहार, दशाश्रुतस्कन्ध, कल्पसूत्र, जीतकल्प ।

प्रकीर्णक—चतु शरण, आतुरप्रत्याख्यान, भक्तपरिज्ञा, तन्दुलवैचारिक, चन्द्रवेध्यक, देवेन्द्रस्तव, गणिविद्या, महाप्रत्याख्यान, संस्तारक, मरणसमाधि, गच्छाचारप्रकीर्णक, ऋषिभाषित आदि ।

चूलिकासूत्र—नन्दिसूत्र, अनुयोगद्वार ।

II Agamic Commentaries

निर्युक्ति, संग्रहणी, भाष्य, चूर्णि, वृत्ति, टीका, बालावबोध आदि ।

III Agamic Prakaraṇas समयसार आदि ।

IV Classical Prakrit Literature

काव्य (पउमचरिय आदि), नाटक (कर्पूरमंजरी आदि), आख्यान-कथा (वसुदेवहिण्डी, धम्मिल्लहिण्डी, समराइच्चकहा आदि), पुराण (चउप्पन्नमहापुरिसचरिय आदि).

V Scientific Literature

Grammar, Lexicography, Metrics, Rhetorics, Astronomy, Mathematics, Arts and other Sciences.

The Society has already published Aṅgavijjā and Prākrita-Paiṅgalaṁ (Part I) in its Prakrit Text Series. And now an important Classical Prakrit literary work is presented before scholars. It is Cauppannamahāpurisacariyaṁ written by Śīlāṅkācārya. It is for the first time critically edited by Pandit

*Other Founder Members are——Shri Muni Punyavijayji, Acharya Vijayendra Suri, V. S. Agrawala, Shri Jainendra Kumar and Shri Fatechand Belaney.

Shri Belaney acted as Society's Secretary from the beginning upto May 1957 and displayed great organising ability in founding the Society.

Amritlal Mohanlal. He was fortunate enough to have the full guidance of Muniraja Shri Punyavijayji, who not only gave him the Mss. but also helped him in various ways. We thank both of them for their hearty co-operation. We also thank Ācāry Jinavijayaji for readily handing over his copy of Cauppannamahapurisacariya to Pt. Amritlal. Dr. A. N. Upadhye suggested that Dr. Klaus Bruhn will be the fittest scholar to write the introduction to the work. On our request Dr. Bruhn readily agreed to it and inspite of his many inconviences, within a short time wrote the introduction which is printed here with the text. We thank Dr. Upadhye for happy suggestion and have no enough words to thank Dr. Bruhn for his kind co-operation in this difficult task.

The programme of work undertaken by the Society involves considerable expenditure, towards which liberal grants have been made by the following Governments :—

Government of India	Rs. 10,000	Madras	Rs. 25,000
,, Assam	Rs. 12,500	Mysore	Rs. 5,000
,, Andhra	Rs. 12,500	Orissa	Rs. 12,500
,, Bihar	Rs. 10,000	Punjab	Rs. 25,000
,, Delhi	Rs. 4,000	Rajasthan	Rs. 15,000
,, Hyderabad	Rs. 3,000	Saurashtra	Rs. 1,250
,, Kerala	Rs. 2,500	Travancore-Cochin	Rs. 2,500
Madhya Pradesh	Rs. 22,500	Uttar Pradesh	Rs. 25,000
Medhya Bharat	Rs. 10,000	West Bengal	Rs. 5,000

To these have been added grants made by the following Trusts and individual philanthrophists :—

Sir Dorabji Tata Trust	Rs. 10,000	Shri Girdhar Lal Chhotalal	Rs. 5,000
Seth Lalbhai Dalpatbhai Trust	Rs. 20,000	Shri Tulsidas Kilachand	Rs. 2,500
Seth Narottam Lalbhai Taust	Rs. 10,000	Shri Laharchand Lalluchand	Rs. 1,000
Seth Kasturbhai Lalbhai Trust	Rs. 8,000	Shri Nahalchand Lalluchand	Rs. 1,000
Shri Ram Mills, Bombay	Rs. 5,000	Navjivan Mills	Rs. 1,000

The Society records its expression of profound gratefulness to all these donors for their generous grants-in-aid to the Society. The Society's indebtedness to its Chief Patron Dr. Rajendra Prasad has been of the highest value and a constant source of guidance and inspiration in its work.

VASUDEVA S. AGRAWALA,
DALSUKH MALVANIA,
General Editors.

Varansi
10th Februari, 1961.

INTRODUCTION TO ŚĪLĀṄKA'S CAUPPAṆṆAMAHĀPURISACARIYA

by

Klaus Bruhn

Table of Contents

I PRELIMINARY REMARKS 1–8

§ 1. Foreword 1

§ 2. The manuscripts and the text 2

§ 3. Survey of the contents of the monograph on Śīlāṅka's Cauppaṇṇamahāpurisacariya 3

§ 4. Alterations and additions to the monograph 5

§ 5. Abbreviations 8

II ŚĪLĀṄKA'S CAUPPAṆṆAMAHĀPURISACARIYA AS A SOURCE FOR THE STUDY OF THE UNIVERSAL HISTORY (SUMMARY AND CONCLUSIONS) 9–27

§ 6. Introductory remarks 9

§ 7. Comparison of the "main versions" (I) : HTr and SC 10

§ 8. Comparison of the "main versions" (II): SVh and HTr/SC 11

§ 9. The Śvetāmbara-tradition and the Digambara-tradition 11

§10. Comparison of the "sub-versions" (I): HTr/SC and the Āvaśyaka-tradition 12

§11. Brief comparison of the Āvaśyaka-tradition and of HTr for the final portion of the Mahāvīra-biography 13

§12. Comparison of the "sub-versions" (II): HTr, SC, and DUtt 15

§13. Comparison of the canonical and of the post-canonical Mahāvīra-biography 15

§14. Contamination of the versions I (introduction to the problem; for II see SC/M pp. 136 f.) 15

§15. The Śatruṁjayamāhātmya 16

§16. Verbal agreement between the Śvetāmbara-versions 16

§17. Transformation and preservation of the versions 17

§18. The fusion of Universal History and Mahāvīra-biography 19

§19. HTr and SC (comparison with reference to technical details) 21

§20. Progress of the study of the Universal History 23

§21. Bibliographical survey of comparative studies in the Universal History 26

III THE DRAMA VIBUDHĀNANDA AND THE ŚĪLAVATĪ-STORY 27–31

§22. The drama Vibudhānanda 27

§23. Remarks on the drama 28

§24. The Śīlavatī-story 29

§25. Remarks on the Śīlavatī-story 31

INTRODUCTION

I

PRELIMINARY REMARKS

§ 1. *Foreword.* The present study is based on my German thesis on Śīlāṅka's Cauppaṇṇamahāpurisacariya which was published in 1954. As it is not intended to give merely a mechanical abstract of that earlier publication, a few words have to be said about the relationship of the thesis and the "Introduction".

In the preface to my monograph (henceforth = SC/M) it was pointed out that SC can be studied from two different points of view. Firstly as an original creation of its author, secondly as a source for the study of the Universal History in general. The monograph was however not confined to a study of these two points but dealt also with the wider problems of the growth and composition of the UH and with the religious beliefs and ideas incorporated in the UH. For the present purpose it seemed desirable to reproduce in detail everything that had been said about *SC as a source for the study of the UH*, while it was found justifiable to restrict the treatment of the other matter to an enumeration of the individual topics discussed in SC/M (§ 3). In SC/M, the chapter on *SC as a source for the study of the UH* (pp. 31–113) was actually divided into two parts. The second part (pp. 44–113) consisted of a detailed comparison of SC with Hemacandra's Triṣaṣṭiśalākāpuruṣacaritra and with some other texts. This comparison was essentially a collection of all matter treated by Śīlāṅka in a different way from Hemacandra and of all the pieces found in SC but missing in HTr. Out of this second part, two portions (the drama and one of the three vairāgya-stories) have been reproduced in detail (§§ 22–25), while the rest has been referred to only in § 3 (survey of the contents). The summary of the comparison and the conclusions drawn from it were incorporated into the first part of the chapter (pp. 31–44). This first part is here presented to the reader in a revised and enlarged form (§§ 6–21). The additions were necessary in order to establish more precisely the position of SC/M in the wider context of Jain studies, past and present. Furthermore I have included in this *Introduction* a list of alterations and additions (§ 4). The list is of course far from complete but it may be of some use to those who want to study the German original.

The story of this essay cannot be passed over in silence. Early in 1959 Shri Dalsukh Malvania and Dr. A. N. Upadhye asked me whether I would be willing to write an introduction to a forthcoming edition of SC which had been prepared by the Muni Puṇyavijaya. I was very glad to learn about this undertaking and deemed it a special honour that I was invited to contribute to the publication. When lack of time hampered the progress of my work I was encouraged by my friend Dr. A. N. Jani who expressed his readiness to translate the relevant portions from the original German into English. Although it turned out that the main portion had to be translated by the author himself, Dr. Jani has facilitated my work considerably by rendering the drama and the Śīlavatī-story into English. I also felt that the text of the §§ 6 ff. should be rewritten rather than translated in order that the English version should be as lucid as possible. At last the work was finished, and I feel it a pleasant duty to thank Shri Malvania and Dr. Upadhye for inviting my cooperation and to thank Dr. Jani for his active assistance. I am also indebted to Mr. W. A. J. Steer, who was kind

enough to check the English text. But a special tribute is due to Muni Puṇyavijaya, the editor of the text, whose painstaking work has placed all Jain scholars under a heavy obligation.

§ 2. *The manuscripts and the text.* SC does not only furnish a comparatively independent version of the UH, it is also one of the largest Prakrit texts which has come down to us. One can therefore hardly underrate the usefulness of the present edition. Five manuscripts of the work are known to us :

1. A palm-leaf manuscript, Saṁ. 1326, from Ahmedabad ("A" in SC/M; "Sū" in SC/E).
2. A paper manuscript, copy of (1), Saṁ. 1573 ("Sū" in SC/E).
3. A palm-leaf manuscript, Saṁ. 1127 (1227), from Jaisalmer ("J I" in SC/M; "Je" in SC/E).
4. A paper manuscript, copy of (3), Saṁ. 1960, from Patan ("J II" in SC/M).
5. A paper manuscript, copy of (3), Saṁ. 1958 ("J III" in SC/M).

Analysis and texts in SC/M were based on nos. 1 and 3, the text of SC/E is based on nos. 1, 2, and 3. Whereas in no. 1 the leaves 1–11 and 375 are missing, we get in no. 2 the complete text. The abbreviations occuring in no. 1 (see SC/M pp. 3 f.) are of course also found in no. 2. Since a few text-pieces were included in SC/M it may not be superfluous to mention the differences between the text of SC/M and the text in the present edition. (1) The spelling has been "normalized" in SC/M. The rules are given on p. 2 (add on line 15 that anusvāra, not m, is also written in the interior of a word if it is the last letter of a member of a compound : e.g. *paraṁmuha*).–Due to the peculiar process of printing (varityper) some of the letters and diacritical marks in SC/M have not come out well. Sometimes the dot below the letter is missing, and occasionally the *ya* looks like a *va*. (2) In doubtful cases SC/M always follows MS. no. 1. SC/E is more eclectic and has therefore included a large number of readings from no. 3. (3) The colophon of the prototype of no. 3 has not been edited in SC/E. It would have appeared after the word *samarthayati* in the eighth line from the bottom on p. 335. The text is given on pp. 6 ff. of SC/M. (4) The colophon of no. 3 was published in SC/M and in SC/E. But the text of SC/M was based on C. D. Dalāl's *Catalogue of Manuscripts in the Jain Bhandars at Jesalmere*, while the editor of SC/E had the original at his disposal. See SC/M p. 9 and SC/E p. 335 (11th to 8th line from the bottom). (5) It was found that in a number of cases the readings prosposed by the editor of SC/E are more satisfactory than those of SC/M. The necessary corrections are given below, but doubtful cases, and cases where we would prefer the reading of SC/M to the reading of SC/E, are not included. The corrections (which also include misprints, etc.) refer only to the text, not to the notes. The page-numbers refer to SC/M if it is not stated otherwise.

p. 5, l. 27 : I read *su di* for *va di* in SC/E (p. 335, l. 18). The akṣara is blurred.

p. 9, l. 36 : Cf. SC/E p. 335, l. 15. saṁvat 1127 or 1227 ? Here and in the preceding case the reading could be ascertained with the help of the Indian Ephemeris (which is not available to me).

p. 139, l. 17 : I would now prefer the reading *jāeṇa* ("For what purpose is *he* born who fills (i. e. inhabits) the saṁsāra but who does not fill the world with his fame ?")

l. 27 : Read with SC/E (58,1) *vi balā* in two words.

p. 139, l. 28 : *mae* does not fit into the construction.

l. 41 : Read the pāṭhāntara 29 of the MS JI with SC/E (58,10) as *āsandiyāe*.

p. 140, l. 22 : Read with SC/E (58, verse 34) *juvaihim āvayā*.

l. 33 f. : Read with SC/E *kuṇasu ... ruyanti* as a gāthā.

l. 42 : Read with SC/E (59,12) *bhaṇiūṇa maha*.

p. 141, l. 22 : Read *kim anga puṇa-m-aṇṇāo.*

l. 29 : Read *ukkattieṇa* (MSS: *ukkha-*).

p. 142, l. 3 f. : I would now prefer to put the colon *after durāyāriṇī.*

l. 19 : Put a question-mark at the end of the line.

p. 145, v. 2 : The MSS have *aṇaṭṭhaṁ.* Since *anartha* does not seem to have the meaning of "poor" it might be better to read with SC/E (69, v. 160) *aṇaḍḍhaṁ* (*anāḍhyam*).

v. 10 : Read with SC/E (69, v. 168) *bahu = prabhu.*

v. 13 : Read *viggha.*

v. 14 : Read *vavatthambhaṁ.*

p. 146, v. 6 : It is difficult to connect *viyajjha* with the root *dah* (SC/E p. 246, note 5), but my reading *vimajjha* does not seem to make sense.

l. 15 : Read *-paṭu-* and *-jjhallari-*.

l. 16 : Read *-kāhalārāva-*.

l. 17 : Read *ahiseya-*.

l. 18 : Read *pesiy'*.

§ 3. *Survey of the contents of SC/M.* Sections marked with an asterisk are reproduced or added in the present *Introduction.* In these cases references have been made to the paragraphs (§§) of this publication, not to the pages of SC/M.

A THE MANUSCRIPTS 1–17

1. Description of the manuscripts (the Jaisalmer MS and the Ahmedabad MS are independent of each other, but the latter is on the whole more reliable); description of the gaps and abbreviations in the two MSS 1–5
2. The colophons of the manuscripts: text, translation, analysis (the most important piece is the colophon of the prototype of the Jaisalmer MS which was copied by the scribe of the present MS) 5–16
3. Concordance of the manuscripts and of HTr 16–17

B ŚĪLĀṄKA AND HIS WORK 18–30

1. The author: examination of all the references to writers of the name "Śīlāṅka" (Śīlāṅka, author of the C, wrote his work in saṁvat 925, and was probably not identical with Śīlāṅka the author of the Ācāra- and Sūtrakṛta-Ṭīkā) 18–22
2. The grammar of SC (list of forms not found in Pischel's Prakrit Grammar, and remarks on the syntax) 22–25
3. The style of SC (*parallelismus membrorum* etc.) 25–29
4. Śīlāṅka as a poet (different types of verbal style in SC and elaborations of the text by Śīlāṅka) 29–30

*C SC AS A SOURCE FOR THE STUDY OF THE UNIVERSAL HISTORY (*summary and conclusions*) §§ 6–20

*Introductory remarks § 6

*Comparison of the "main versions" (I) : HTr and SC § 7

*Comparison of the " main versions " (II) : SVh and HTr/SC § 8
*The Śvetāmbara-tradition and the Digambara-tradition § 9
*Comparison of the " sub-versions " (I) : HTr/SC and the Āvaśyaka-tradition § 10
*Brief comparison of the Āvaśyaka-tradition and of HTr for the final portion of the Mahāvīra-biography § 11
*Comparison of the " sub-versions " (II) : HTr, SC, and DUtt § 12
*Comparison of the canonical and of the post-canonical Mahāvīra-biography § 13
*Contamination of the versions I (introduction to the problem) § 14
*The Śatruṁjayamāhātmya § 15
*Verbal agreement between the Śvetāmbara versions § 16
*Transformation and preservation of the versions § 17
*The fusion of UH and Mahāvīra-biography § 18
*HTr and SC (comparison with reference to technical details) § 19
*Progress of the study of the UH § 20
*Bibliographical survey of comparative studies in the UH § 21

D SC AS A SOURCE FOR THE STUDY OF THE UNIVERSAL HISTORY
(*detailed comparison of HTr, SC, etc.*) 44–113

Method followed in the comparison 44–45. – Śīlāṅka's introduction to the C 46 f. – Ṛṣabha 47–57 (kulakaras and previous existences of Ṛṣabha 47–53, the *Drama Vibudhānanda §§ 22 f.; the actual Ṛṣabha-carita 53–57). – Ajita 57. – Sagara 58–61 (the *Śīlavatī-story §§ 24 f.). – Tripṛṣṭha 62–66. – Dvipṛṣṭha 66–69 (the Candragupta-story 66–69) – Svayaṁbhū 69–73 (the Kanakamatī-story 69–73). – Sanatkumāra 74 f. – Śānti 75–77. – Subhūma 77–78. Munisuvrata 79 f. – Nemi-carita *cum* Harivaṁśapurāṇa 80–93 (Harivaṁśa, Kuruvaṁśa, Vasudeva and Kaṁsa 80–83 ; Vasudevahiṇḍi and subsequent events up to the foundation of Dvāravatī 83; campaign against Jarāsandha 84–86; Nemi-carita, destruction of Dvāravatī, death of Kṛṣṇa and Balarāma 86–90; comparison of the versions 90; literary parallels 90–93). – Brahmadatta 93–95. – Pārśva 95 f. – Mahāvīra 96–113 (incarnation and subsequent events up to the pravrajyā 96–98; the chadmasthavihāra 98–105; the kevalajñāna etc. 105 f.; the kevalivihāra 106–112 ; the nirvāṇa 112 f.).

E GROWTH AND COMPOSITION OF THE UH 114–131

1. Legend and history in the life-stories of the Tīrthaṁkaras (with special reference to the Mahāvīra-biography) 114–118
2. Adaptation of the stories to the exigencies of Jain dogmatics 118 f.
3. Mahāvīra-legend, Kṛṣṇa-legend, and Buddha-legend 120–122
4. The stories of the previous lives of the Tīrthaṁkaras 123-126
5. The life-stories of the Cakravartins 126 f.
6. The life-stories of the Vāsudevas, Baladevas, and Prativāsudevas 127-129
7. Jain mythology and Vaiṣṇava mythology 129–130
8. Vidyādharas in Jain literature 131

F METHODS OF REPRESENTATION 132–137

1. Stories introduced by a question 132 f.
2. First part of the story emboxed in the second part 133 f.
3. Production of typical narratives by way of assimilation of different stories and multiplication of a single story. 134 f.
4. Contamination of the versions II (types of contamination) 136 f.

G EDITION OF SELECTED PIECES FROM SC 138–151

1. The concluding stanzas of SC 138
2. The Śīlavatī-story 138–144
3. Consolation of King Sāgara 145
4. Description of the wives of King Aravinda 145 f.
5. Description of the procession of the gods to Mount Meru and description of Ṛṣabha's janmābhiṣeka 146
6. Notes on the texts 146–151

H BIBLIOGRAPHY 152 f.

§ 4. *Alterations and additions to the monograph* (see also § 2).

p. 46, l. 8 f. Not only gāthās 27–29 but all the gāthās 22–29 form a stuti on Sarasvatī, more commonly known in Jain literature as the Śrutadevatā. The goddess is described as standing on a lotus and holding a lotus and a book in her right and left hand respectively. This description agrees with her earliest representations in art (see U. P. Shah, *Iconography of the Jain Goddess Sarasvatī*, Journal of the University of Bombay, Vol. X, Pt. 2, Sept. 1941, p. 198 f.). Sarasvatī is the only member of the Jain pantheon described by Śīlāṅka.

p. 48, l. 21. Read " two Prakrit-Duvaīs " for " four Sanskrit-Duvaīs ".

p. 55, l. 21–24; note 1. The following text should be substituted for the wording of the original. "... and that he drove with the permission of Susthita twelve miles into the sea whence he discharged his arrow. But according to HTr and JCū the fasting is directed both here and in the two following episodes (Varadāmatīrtha and Prabhāsatīrtha) at the *tīrthakumāra* and Susthita is not even mentioned in these two texts. But unlike the later deities (Sindhudevī, etc.), the tīrthakumāra does not show any reaction. It is possible that Śīlāṅka preserves the original motive. In that case we have to conjecture that the person of Susthita was eliminated in the later versions and that the fasting-motive was transferred to the tīrthakumāra without any attempt being made to adapt it to the new context. Again we read in HTr that Bharata drives into the ocean only up to a point where the water reaches the hubs of the wheels of his chariot. The rest of the distance is covered by his arrow which travels twelve miles. Obviously the long shot is a rationalistic substitute for the drive in the ocean. SC says only *mukko* (*saro*)...*Samuddāhimuho.*"

p. 56, l. 40 f. Read "Gesamtbericht" instead of "Bericht", "entstanden" instead of "doppelt aufgenommen", "unmittelbar vor dem Hochmut" instead of "vor dem Hochmut".

p. 57, l. 4 f. According to Hemacandra, the juice congealed into a pillar which touched the sky. Śīlāṅka does not seem to know of this miracle. He simply relates *palhaitthio ... rasa-kalaso nicchidde karaya-juyale* (SC/E p. 41, l. 8 f.) "The jar with the juice was poured into the hands, which had no holes",

p. 57, l. 3 ff. For the motive of the ascetic-standing-in-an-ant-hill refer to Theodor Zachariae's contribution in the Jacobi Felicitation Volume, Bonn 1926, p. 458.

p. 62, l. 19. Read "11–15" instead of "11–13".

p. 68, l. 38. Read as follows: "In the first part of the story, Candragupta relates his adventures in the third person, but afterwards the third person alternates with the first".

p. 76, l. 36. Read after "Megharatha-carita" "(10th previous existence)" instead of "(8. Ve.)".

p. 80, l. 10 ff. See V. M. Kulkarni, *The Rāmāyaṇa Version of Śīlācārya as found in the Cauppannamahāpurisacariya* (*Annals of the Bhandarkar Oriental Research Institute* Vol. XXXVI (1955), p. 46 ff.).

p. 82, l. 15. Read "and p. 357" instead of "and p. 375".

p. 88, l. 19 ff. Besides the story of the sons of Devakī which is related in Antagaḍadasāo III 8 (Alsdorf, Harivaṁśapurāṇa pp. 72–75; SC/M pp. 87 f.) we get in chapter V of the same aṅga an account of Nemi's prophecy and of the warnings which are issued by Kṛṣṇa to the citizens (see K. R. Norman's remark in his review of SC/M in the *Bulletin of the School of Oriental and African Studies* XIX (1957), p. 184; the relevant text was edited by H. Jacobi in the *Zeitschrift der Deutschen Morgenlandischen Gesellschaft* Vol. 42 (1888), pp. 528 f.).

p. 104, l. 22 ff. The Camara-episode can be compared with the story of Triśaṅku (Rāmāyaṇa I 57, 10 ff.).

p. 110, l. 12 ff. The Dardurāṅka-episode can be compared with the story of the frog in Visuddhimagga (PTS ed., Vol. I, pp. 208 f.).

p. 117, note 2. The total of all the Indras is 64 (not 63) according to the Śvetāmbara-tradition (see H. von Glasenapp, *Der Jainismus*, Berlin 1925, p. 363 and p. 477). See also Jambuddīvapannatti chapter V.

p. 118, l. 31–38. Read as follows: "In Indian literature we have to distinguish between "attacks with destructive intention" and "temptations" (1. offer of pleasures; 2. demand of a sacrifice; 3. attack). See SC/M pp. 97 f. The motive for the temptation differs from story to story. In Jain literature, the incidents of the first type are different in character, whereas the temptation-stories are always moulded upon the same pattern.

In Jainism the tempter is always a minor god (temptations of all the three types); in the Brahmanical literature he is Indra (temptations are mostly of type 1); with the Buddhists the agent is Indra in type 2, and Māra in types 1 and 3. In the Govardhana-episode of the Kṛṣṇa-epic Indra starts with a full-blooded attack (Brahmapurāṇa 188, 1–23), but afterwards he is characterized in his own words as a "tempter" without evil intentions (188, 24–33).

The difference of treatment in Jain literature and Buddhist literature is obvious. As a devoted friend of the Jina, Indra could nowhere appear as a tempter. At the same time the Jains felt no need to raise the agent of the more important temptations to the rank of a figure like Māra, who (in spite of some features he shares with Indra) is the counterpart of the great asuras who were defeated by Viṣṇu. Māra's attacks are a cosmic event, whereas the attacks against the Jinas are normal episodes in their lives without metaphysical implications and without an identical agent. The Buddhists were interested in the Buddha's victory *and in the person of the tempter*, whereas the Jains emphasized only the steadfastness displayed by the Jina."—A detailed discussion of Māra is found in J. Masson's study on *La religion populaire dans le canon bouddhique pāli* (Louvain 1942), pp. 99 ff.

p. 119, note 2. See H. Lüders, Varuṇa, Gottingen 1951/59, p. 490, note 3.

p. 120, l. 20 f. (transplantation of Mahāvīra's embryo). The traditional view that this episode was borrowed from the Brahmanical Kṛṣṇa-Balarāma-legend has been called in question by W. Kirfel who reviewed SC/M in the *Orientalistische Literaturzeitung* 52 (1957), columns 262 ff. Kirfel's arguments are as follows :

(1) The earliest account of Kṛṣṇa's birth is found in the vaṁśānucarita-portion of the pañcalakṣaṇa-section of the purāṇas. Here it is only the latest version, i. e. that contained in the Viṣṇupurāṇa, which records the transplantation of Balarāma's embryo (Viṣṇupurāṇa IV 15). (2) The story of the transplantation of Mahāvīra's embryo is already represented on a relief of the 1st century A. D. at Mathura. Kirfel is of the opinion that the derivation of the Jain story from the Brahmanical story is in any case incompatible with the *usual chronology* of the purāṇas and of the Jain canon. But in order to settle the question it is important to know whether the dating of the Mathurā relief can really be relied upon or not. In the second case, it might become necessary to reexamine our chronology, in the first case it would be better to derive the Brahmanical story from the Jain story and not the other way round (*l. c.* column 264).

Kirfel's first argument must be accepted. However, a few details must be added to his representation of the facts. The tradition of the transplantation of Balarāma's embryo has also entered into the vaṁśānucarita-portion of the Brahmāṇḍapurāṇa and Liṅgapurāṇa. In the relevant passages Kṛṣṇa is called Devakī's eighth garbha which implies of course that Balarāma was the seventh and that his embryo was transferred to Rohiṇī. See Brahmāṇḍapurāṇa II 71,228.232 and Liṅgapurāṇa 69,57.61 (Kirfel in the Jacobi Felicitation Volume, Bonn 1926, pp. 307 f. and pp. 312 f.; Kirfel, *Purāṇa Pañcalakṣaṇa*, Bonn 1927, pp. 475 f.). But these references may be just as late or even later than the relevant text of the Viṣṇupurāṇa. Kirfel's second argument, however, does not bear scrutiny. The relief referred to cannot be taken as a representation of the transfer of M.'s embryo (J. Ph. Vogel, *La sculpture de Mathurā*, p. 52; see also V. S. Agrawala in the *Journal of the U. P. Historical Society* Vol. XX, Pts. I-II, pp. 68 ff. and ibid. Vol. for the year 1952, pp. 32 ff.; *Jain Ant.* 1937, pp. 75 ff. and 1944). But even then everbody would agree that the story which occurs for the first time in the Āyāraṅga is not later than the 1st century A. D.

Kirfel has *not* mentioned the fact that the transplantation is missing in the Digambara-version of the Mahāvīra-carita (Guṇabhadra and Puṣpadanta) and in the Kṛṣṇa-epic of the Jains (Alsdorf, Harivaṁśapurāṇa p. 49). A plain reference to the transplantation of Mahāvīra's embryo is missing in the Viyāhapannatti (W. Schubring, *Die Lehre der Jainas*, Berlin und Leipzig 1935, p. 26), but all the other Śvetāmbara-texts record the incident. According to one tradition, the embryos of Devānandā and Triśalā are exchanged as in the Balarāma-legend (Āyāraṅga, Jiṇacariya; HTr); other texts merely relate that Devānandā's embryo is transferred to Triśalā (Mūlabhāṣya 51 ff. of the Āvaśyaka-Niryukti; SC/E p. 270, l. 10 ff.).

Even though the transplantation is not recorded by the Digambaras, it is perfectly clear that the story occurs in Jain literature much earlier than in the purāṇas. It was therefore wrong to derive the story from the Harivaṁśapurāṇa of the Hindus (SC/M p. 120). On the other hand it is quite possible that the Jains took the story from other Brahmanical sources than the purāṇas. According to Guṇabhadra, Sītā is Rāvaṇa's daughter, and this feature was certainly borrowed from the Hindus, although the Brahmanical versions where it is found are all later than Guṇabhadra's Uttarapurāṇa (W. Stutterheim, *Rāma-Legenden and Rāma-Reliefs in Indonesien*, Munchen 1925, p. 107). This case, where a borrowing from the Jains is out of the question, clearly shows that the epics (and purāṇas) had no monopoly

of Brahmanical stories. Such a remark does not, of course, settle the question once for all. A reexamination of the current thesis that the Jains normally borrowed from the Hindus and not *vice versa* may be useful (refer also to § 20,3).

Quite recently, Kirfel has made a similar observation with reference to the avatāra-concept. According to him, the avatāra-doctrine of the Hindus was evolved in analogy to the universal histories of the Jains and Buddhists (p. 40 of Kirfel's publication on the "*Symbolik des Hinduismus und des Jinismus*", Stuttgart 1959; *ibid.* pp. 122 f. a description of the transplantation-legends).

p. 124, l. 2 f. It is natural that animals should play a less prominent part in the Jain Jātakas than in the Buddhist Jātakas, because the Jain Jātakas were specially invented as a prelude to the actual biography, whereas the Buddhist Jātakas were simply old stories (often with animal heroes) in a new garb. But even outside the Jātakas we find in Jain literature very few animal-stories, and few stories generally that correspond to the Buddhist Jātaka collection.

p. 124, l. 16 ff. An example of a chain of existences reaching down to the present time is found in the Dūrenidāna of the Nidānakathā.

p. 130, l. 22 ff. : It would be more correct to say that Śakra and the other Indras are the only Jain gods with a *history*. The yakṣas and yakṣīs are also individual deities, but they do not appear as active figures in the UH (only their iconographic description is given in texts like DUtt and HTr). Conversely, the yakṣas and yakṣīs are a favourite object of popular worship, whereas the Indras are hardly known to the common believer.—Read again "64" for "63" (Indras).

pp. 132 ff. These four methods of representation are rather wide-spread in Indian literature. The enquiry in SC/M deals only with the peculiar impress they bear in Jain literature.

pp. 134 f. The seven devatās of the Kṛṣṇa-epic of the Digambaras should be included in the examples (Alsdorf, Harivaṁśapurāṇa pp. 54 f.).

p. 149, l. 45 ff. See also J. J. Meyer, *Hindu Tales*, London 1909, p. 291, correction of p. 84 note 2.

§ 5. *Abbreviations.*

Alsdorf, Harivaṁśapurāṇa	L. Alsdorf, *Harivaṁśapurāṇa*. Hamburg 1936.
(D) Utt	(Devendra's) Uttarādhyayana-Ṭīkā
(H) Ṭī	(Haribhadra's) Āvaśyaka-Ṭīkā
(H) Tr	(Hemacandra's) Triṣaṣṭiśalākāpuruṣacaritra
(J) Cū	(Jinadāsa's) Āvaśyaka-Cūrṇi
(S) C	(Śīlāṅka's) Cauppaṇṇamahāpurisacariya
SC/E	The present *edition* of SC
SC/M	The author's *monograph* on SC (Hamburg 1954)
(S)Vh	(Saṅghadāsa's) Vasudevahiṇḍi
UH	The Universal History of the Jains
Version	The word is used both for an individual text and for a particular tradition embodied in one or more texts.

II

ŚILĀṄKA'S CAUPPAṆṆAMAHĀPURISACARIYA AS A SOURCE FOR THE STUDY OF THE UNIVERSAL HISTORY (SUMMARY AND CONCLUSIONS)

§ 6. *Introductory remarks.* Up to this time SC aroused the interest of the scholars mainly because it was regarded as the possible source of HTr, which is the most important, most comprehensive and best known version of the Śvetāmbara UH or rather of the UH as such. As a consequence, the previous discussion was primarily concerned with the question of the relationship between SC and HTr : did Hemacandra use SC as his source or had he to depend on other works ? Peterson was the first European scholar who made reference to SC. On p. 38 of his 3rd Report (*Report on the Search for Sanskrit MSS in the Bombay Circle, 1884-86*) he states that SC is " doubtless the origin of Hemachandra's better known Trishashtiśalākāpurushacharitra ". But he does not seem to have examined the manuscript very carefully. Banarsi Das Jain holds the same view. He believes that the similarity between HTr and SC in the account of Ṛṣabha's previous existences is sufficient evidence of the fact that HTr is dependent on SC (B. D. Jain, *Jaina Jātakas*, Lahore 1925, pp. IV f.). This view is shared by W. Schubring (*Gottinger Gelehrter Anzeiger* 1932, No. 7, p. 293 and *Orientalistische Literaturzeitung* 1939, column 180 f.). According to Schubring, SC is " very similar to " and the " predecessor of " HTr. SC is also mentioned by Jacobi (*Das Sanatkumāracaritam*, Munchen 1921, p. XIII) and by Winternitz (*A History of Indian Literature* Vol. II, p. 506, note 1).

In 1939 a manuscript of SC was kindly made available to L. Alsdorf by Muni Puṇyavijaya. Alsdorf went through a considerable portion of the text and summarized his impressions as follows : " That SC is the source of Hemachandra is out of the question. Parts of SC are very condensed and even incomplete; from the point of view of the content it is far inferior to Hemacandra's work." (*Or. Lit. Zeitung* 1939, column 605, note 3). On account of a letter received from Alsdorf, Schubring rectified his earlier statement. He admits that SC can no longer be regarded as the source of Hemacandra. At the same time he thinks it possible that both works stem from the same prototype (*G. G. A.* 1942, Nos. 8-9, pp. 311 f.). Our examination of the entire text has confirmed Alsdorf's view. But in order to render his judgement more precise we have to make a few amendments : (1) That SC cannot be looked upon as the source of HTr is not only due to the abridged treatment of the subject matter. It is also borne out by the fact that - broadly speaking - one half of the material is presented in a version more or less different from that of HTr. It is for this reason that SC claims greater interest than was expected. To study a new version of the UH is of course more instructive than to read the somewhat older source of this well-known text. Besides HTr and SVh we have now a third independent source for the study of the UH of the Śvetāmbara tradition. - (2) The statement that Śīlāṅka's account is incomplete as compared with that of Hemacandra does not hold true for the whole work. Fairly often Śīlāṅka's treatment is equally exhaustive, fortunately not only in portions where both versions agree but also where they disagree.

In addition to the reasons advanced under (1) against the derivation of HTr from SC we would like to mention a general fact which renders such a theory *a priori* unlikely. As will be shown later on in greater detail (§ 14), most works of the narrative literature of the Jains are based not on one but on several sources. The individual work does not represent a single uniform tradition but a cluster of traditions. It is true that we often refer in the singular to " the source " or to " the tradition " of a work, but such convenient expressions should not be taken at their face-value. The singular is justified only in those few cases where the whole text or a greater unit within the text can be derived from a single prototype.

While comparing the different versions of the Śvetāmbaras[1] we have to distinguish between those texts which give a continuous account of the UH (HTr, SC) and those which contain only certain portions (DUtt, Āvaśyaka-Cūrṇi and -Ṭīkā, SVh). First of all we compare HTr, SC, and SVh which differ quite a lot and which may therefore be called the *main versions*. Later on we have to study HTr, DUtt, JCū/HṬī which are closely related and can be called *sub-versions* of a version which is best represented by HTr. In those portions of the UH which are found in DUtt, SC agrees largely with DUtt and HTr (but see note 6). It is therefore appropriate to consider the relevant portions of SC as belonging to the *sub-versions*.

A comparison of the different versions shows that agreement and disagreement alternate constantly. If we tried to demonstrate through a diagram the relations of the versions throughout the UH, we would not draw a single line (as a symbol of permanent agreement) nor several parallel lines (as a symbol of permanent distance), but a bunch of lines separated by unequal distances. HTr, SC, JCū/HṬī, SVh for example present practically the same facts in the Ṛṣabha-Bharata-carita (the biography of the 1st Tīrthaṁkara and of the 1st Cakravartin); but HTr, JCū/HṬī on the one hand and SC on the other differ widely in the Mahāvīra–c. (the biography of the last Tīrthaṁkara). Generally speaking, the irregularity is due to the blending of different versions, but the striking contrast of harmony and disharmony reflects the higher and lesser degree of the *canonicity* of the stories. The typical elements which recur in each biography were soon brought into their final shape. But in the case of the individual parts (which occur only in one particular biography) the poets were for a long time at liberty to choose between different versions and to create new versions by way of alteration, amplification or blending of the earlier works. In fact the Ṛṣabha-carita consists largely of typical elements, whereas in the Mahāvīra-carita the individual elements are more dominant. Similarly we can observe that the inserted stories were subject to change for a longer time than the main story. This is for example true of the story which prepares King Sagara for the news of the death of his sons and which was transmitted in a less uniform manner than the Sagara-biography itself. Later on stagnation became universal and all parts of the UH tended to conform to the standard set by works like HTr.

§ 7. *Comparison of the "main versions" (I): HTr and SC.* The most conspicuous difference between HTr and SC is the absence of the pariśiṣṭaparvan in the latter work. Like the authors of the Digambara versions, Śīlāṅka presents the pariśiṣṭaparvan neither in its entirety (as is done by Hemacandra) nor in parts (as is the case with JCū/HṬī, DUtt, SVh). In the earlier texts a clear-cut line of demarcation between the history of the 63 great men and the history of Mahāvīra's Gaṇadharas (and the later fathers of the church) does not seem to have existed. But once the idea of a comprehensive biography of the 63 great men (ending with the death of Mahāvīra) originated, it became necessary to separate the later stories from the main body of the UH. This was probably an innovation by Hemacandra or by one of his predecessors. Śīlāṅka does not appear to have known these stories. As they are very intimately connected with the legends of the Mahāvīra-carita, one can hardly imagine that our poet would have passed them over in silence if he had known them (see SC/M pp. 108, 111; Valkalacīrin:

1 Besides the texts to be mentioned above there exist others which have not yet been translated or analysed. Often they are not even edited. Their names will be found in the *Jinaratnakośa* (see in particular pp. 163 ff. and 304 f. of Vol. I). It does not seem that any of these works is earlier than SC. The numerous works consisting only of the biography of a single mahāpuruṣa (usually a Tīrthaṁkara) are as a rule very late. Many of them have been published (W. Schubring, *Der Jainismus*, Berlin und Leipzig 1935, pp. 210 f. and *Jinaratnakośa* s. v.). The Kahāvalī, which describes not only the life of the 63 mahāpuruṣas but contains also a pariśiṣṭaparvan, was probably composed by an author of the 12th century (Jacobi discusses the work in some detail on pp. XI ff. of his edition of Hemacandra's Pariśiṣṭaparvan, Calcutta[2] 1932). Dhaneśvara's Śatruṁjayamāhātmya also belongs to the latest phase in the development of the UH. It records a fairly large portion of the history of the 63 mahāpuruṣas and has occasionally been utilized for the comparison (*infra* § 15). See also § 20, 4.

Hemacandra's Pariśiṣṭaparvan I 29–266; Vajrasvāmin: *ibid.* XII). Our suggestion is further supported by the fact that in the Mahāvīra-carita itself Śīlāṅka's version shows very little conformity with the other texts.

Śīlāṅka omits also the following portions contained in HTr and other texts: the individual parts of the Mahāpadma-carita, the Pradyumna-Śāmba-carita (forming part of the Harivaṁśapurāṇa, see SC/M p. 83, last paragraph), the Kṛṣṇa-legends contained in HTr VIII 10, a considerable number of legends and inserted stories (as related in the Mahāvīra-carita and elsewhere; see SC/M pp. 122 f. on inserted stories), and finally all references to events yet to happen (HTr X 13). The Vasudevahiṇḍi and Kṛṣṇa's life-story (up to the foundation of Dvāravatī) have been condensed into 9+24 gāthās which are preceded by a short piece of prose. In the same way the Rāmāyaṇa has been reduced to a few prose sentences followed by 26 gāthās. Almost as exhaustive as Hemacandra's text is Śīlāṅka's treatment of Sagara, Sanatkumāra, of the last portion of the Harivaṁśapurāṇa, of Brahmadatta, and of Pārśva. These pieces recur in DUtt. Some parts of the account of Ṛṣabha's previous existences (missing in DUtt) are also related in great detail. The following pieces are included in SC but missing in the other versions: four lists of things related to culture (15 disciplines like dance, medicine, etc.; the alphabets; the numerals from 5 to 84.00.000[28]; the varṇas and the castes of the children in mixed marriages) and four short pieces which form part of the Mahāvīra-carita; see SC/M pp. 54, 106, 112. Besides this subject-matter which was no doubt taken from earlier versions, Śīlāṅka has incorporated into his work a drama and three stories (§ 19). A parable related by Mahāvīra in one of his sermons is also peculiar to SC (SC/M p. 110). In those parts which have not been mentioned in this paragraph, Śīlāṅka's account is more or less incomplete as compared with HTr.

SC differs considerably from HTr in the biographies of *Sagara*, Tripṛṣṭha, Dvipṛṣṭha, Svayaṁbhū, Puruṣottama, Subhūma, Mahāvīra, and in the Harivaṁśapurāṇa (except the last portion). SC and HTr are rather similar in the biographies of Ṛṣabha/Bharata (for the most part), of Puruṣasiṁha, *Sanatkumāra*, Malli, *Brahmadatta*, *Pārśva*, and in the *last portion of the Harivaṁśapurāṇa*. Those parts which recur in DUtt have been put in italics in order to demonstrate the relative agreement in the portions common to all three texts. The remaining parts of SC either differ only slightly from HTr, or they are too condensed to allow a comparison.

§ 8. *Comparison of the "main versions" (II): SVh and HTr/SC.* Besides the Vasudeva-hiṇḍi, its proper subject, SVh contains a few small pieces from the Harivaṁśapurāṇa and the biographies of the following great men (completely or in part): Ṛṣabha/Bharata, Sagara, Tripṛṣṭha/Acala/Aśvagrīva (related twice), Sanatkumāra, Śānti, Kunthu, Ara, Puruṣapuṇḍarīka/(Ānanda)/Balin, Subhūma, Rāma/Lakṣmaṇa/Rāvaṇa. Others are only mentioned by their names. As a rule Saṅghadāsa's account is not less comprehensive than HTr, but in a few cases the text is much condensed (still more than in the corresponding portions of SC). As might be expected, the relation between SVh on the one hand and HTr and SC on the other is different in each part of the text. But it seems that SVh is nearer to HTr than to SC; the distance SVh – HTr seems however greater than the distance SC – HTr.

§ 9. *The Śvetāmbara-tradition and the Digambara-tradition.* Sometimes one or several Śvetāmbara-versions show greater conformity with the Digambara-tradition (Jinasena/Guṇabhadra, Puṣpadanta) than the others. But the comparison of the Śvetāmbara-versions with the versions of the other sect (which was limited to the Harivaṁśapurāṇa and to a few samples in the rest of the UH) has not led to the conclusion that one of the Svetāmbara-versions shows *throughout* the UH a special similarity with the Digambara-tradition. What has been said on p. 90 of SC/M with reference to the relation of SC and the Digambara-tradition in the Harivaṁśapurāṇa seems to be true for *all three* Śvetāmbara-versions (HTr, SVh, SC) and for the *whole* of the UH: "There can be no doubt that Śīlāṅka's

Harivaṁśapurāṇa goes together with the Śvetāmbara-versions (HTr, DUtt, SVh, Śatruṁjayamāhātmya), although in more than one case SC departs from the Śvetāmbara-tradition and follows one (or several) of the Digambara-versions (Guṇabhadra, Puṣpadanta, Jinasena). But we are no-where forced to conclude that Śīlāṅka has adopted a feature which was invented by the Digambaras and did not belong to the common heritage of both sects. A good example is the story of the destruction of Dvāravatī. SC follows in part the Digambara-tradition and *not* HTr and DUtt ; but the common version of SC and of the Digambaras recurs in the Daśavaikālika-Cūrṇi and -Ṭīkā, and it is therefore evident that this version already formed part of the earlier Śvetāmbara-tradition (p. 88)."

§ 10. *Comparison of the "sub-versions" (I): HTr/SC and the Āvaśyaka-tradition.* A considerable portion of the UH is contained in the Āv.-tradition (Āvaśyaka-Niryukti, -Cūrṇi, -Ṭīkā)[2], and this version is almost identical with HTr. The full story is of course only told in JCū and HṬī. The Mūlabhāṣya-verses inserted in the Niryukti give a highly condensed account, and the Niryukti proper presents as a rule little more than an enumeration of the captions of the stories (for the Mūlabhāṣya-verses refer to E. Leumann in the *Zeitschrift der Deutschen Morgenlandischen Gesellschaft* XLVI p. 586). Stories which are not incorporated in the "Mahāvīra-biography" (in the wider sense, see below), whether they belong to the UH or not, are generally not mentioned in the Niryukti. They are merely narrated by JCū and HṬī in order to explain and to demonstrate scholastic notions contained in the Niryukti.

JCū and HṬī contain first of all what may be called a Mahāvīra-biography in the wider sense, starting with Mahāvīra's previous existence as a grāmacintaka and ending with his attainment of the kevalajñāna (including some events which follow immediately upon the enlightenment). This biography includes besides the other previous existences the life-story of the first Vāsudeva Tripṛṣṭha, who is an earlier incarnation of Mahāvīra's soul. In addition to that it comprises the Ṛṣabha-Bharata-carita (including Ṛṣabha's previous existences and the history of the kulakaras). Obviously it was thought desirable to mould these two most important pieces of Jain mythology into one. They were bound together by the person of Marīci who figured in the proper Mahāvira-biography as a previous existence of Mahāvīra and in the Ṛṣabha-Bharata-biography as a relative of Ṛṣabha and Bharata. This nucleus of the UH was bound together by reincarnation and relationship, but not by systematic coordination as the later fully developed system. Apart from this Mahāvīra-biography in the wider sense (henceforth simply called "Mahāvīra-biography"), which is based on a continuous account, however abbreviated, of the Niryukti, and apart from tales not connected with the UH, JCū and HṬī contain miscellaneous stories connected with various mahāpuruṣas etc.: an almost complete Subhūma-biography, many stories from the Pariśiṣṭaparvan (see H. Jacobi, *Pariśiṣṭaparvan*, Calcutta[2] 1932, pp. VIII–X), and finally various Kṛṣṇa-legends and Mahāvīra-legends (HTr VIII 10 and X). According to a rough estimate, the Mahāvīra-biography comprises rather more than one third of the narrative portions of JCū and rather less than one fourth of the narrative portions of HṬī.

(1) Comparison of JCū and HṬī. *As far as the Mahāvīra-biography is concerned,* we find in HṬī hardly any material not contained in JCū, whereas more than one half of the contents of JCū (mostly the "typical" elements which are connected with the various types of mahāpuruṣas, not with an individual) are missing or merely outlined. The prolix descriptions found at some places in the Cūrṇi are altogether absent in the Ṭīkā. The text of JCū and HṬī being largely identical, we meet only rarely with differences in the contents (see below). *Outside the Mahāvīra-biography* most of the stories have the same length in both versions.

2. Malayagiri's Vṛtti and the Āvaśyakakathā do not seem to depart anywhere from these three texts. The Āvaśyakakathā is written in Sanskrit ślokas, and the portions of this work which are quoted in the Abhidhāna Rājendra Koṣa show that it is very closely related to the Āvaśyaka-tradition.

(2) Comparison of HTr and JCū/HṬī. Generally speaking, differences between HTr and JCū/HṬī are more numerous outside than inside the Mahāvīra-biography. *In the first case*, HTr has occasionally the same version as JCū/HṬī (SC/M p. 106 : Mṛgāvatī-story), but often his version is rather different from that of JCū/HṬī (SC/M pp. 110 f. : Gautama climbing the Aṣṭāpada, minor differences ; SC/M p. 112 : Daśārṇabhadra-story, greater differences). *Within the Mahāvīra-biography*, differences between HTr and JCū/HṬī are just as infrequent as differences between JCū and HṬī, so that one is tempted to regard JCū/HṬī as the direct source of HTr. Some cases where HTr and JCū/HṬī disagree may however be mentioned. In HTr all the 32 Indras proclaim to Lord Ṛṣabha's mother that her son will one time become a Tīrthaṁkara ; but in JCū/HṬī this is done by Śakra alone (the version of HTr is however included in JCū/HṬī as a variant : SC/M p. 53). In HTr and JCū the gods fly directly to Mount Meru in order to attend Ṛṣabha's janmābhiṣeka (this is also the version of Jambuddīvapannatti V), whereas according to HṬī and SC they always follow Śakra, flying first to the house where the child was born and afterwards to Mount Meru (SC/M p. 54). In HTr, HṬī, and SC Bharata defeats Nami and Vinami in a battle, whereas in JCū both brothers surrender without offering resistence (but JCū mentions the other version as a variant : SC/M : p. 56). In HTr and SC the boy Mahāvīra is riding on the god (who has transformed himself into a playmate of the Lord) after he has defeated all his companions in a climbing contest, in JCū/HṬī after he has defeated the metamorphosed god in a game of ball (SC/M : p. 97). - Degree of completeness *within the Mahāvīra-biography*. Some minor features which are related in JCū/HṬī are missing in HTr, but there are just as many cases where it is the other way round. The lengthy descriptions found in JCū (particularly in the "typical" portions) but not recurring in HṬī are also missing in HTr. In fact the relation between HTr and JCū (and between Malayagiri's Vṛtti and JCū, see SC/M p. 137) is always less close in those parts which are missing in HṬī. Several such pieces are altogether absent in HTr, some - i.e. descriptive passages - appear in condensed form, and others have been transformed (especially the typical stories, transformed from the "dogmatical" to the "historical" form ; see § 11, 2). Even then HTr contains practically the whole material of JCū, that is roughly speaking twice as much as we get in HṬī. - Stories *not belonging to the Mahāvīra-biography* but common to HTr and JCū/HṬī have the same length in both versions.

(3) Comparison of SC, HTr, and JCū/HṬī. *Within the Mahāvīra-biography*, HTr and JCū/HṬī follow almost without exception one and the same version, which is different from that of SC. Cases like example No. 1 in the previous paragraph (prophecy) where SC and JCū/HṬī deviate from HTr, or example No. 4 (the disguised god) where SC and HTr deviate from JCū/HṬī, are rare. It is however natural that SC *and* JCū/HṬī sometimes preserve the original version where HTr offers an innovation (e. g. in the history of the Kulakaras : SC/M pp. 47 f.). *Outside the Mahāvīra-biography*, the relation between SC, HTr, and JCū/HṬī is different in each story.

Differences and even discrepancies between JCū/HṬī and HTr make it impossible to call JCū/HṬī the direct source for HTr. But Hemacandra's sources were so closely related to JCū/HṬī that these two texts give us a fairly correct idea of the works on which the poet drew.

§ 11. *Brief comparison of the Āvaśyaka-tradition and of HTr for the final portion of the Mahāvīra-biography*. (1) The chadmasthavihāra (Mahāvīra's ascetic life prior to his enlightenment ; Niryukti III 339 - IV 68b[3] ; HTr, X 3+4). In this part there are no typical elements. JCū/HṬī and HTr agree in almost all details, and the order of the episodes is also the same in both versions. Leaving aside a few short pieces which occur only in one of the two versions, one comparatively large portion is missing in HTr as compared with JCū/HṬī, and one in JCū/HṬī as compared with HTr. Hemacandra practically omits those of Saṁgamaka's upasargas which are related in JCū/HṬī on Niryukti IV 50a end - 54a (inclusive) ; only a short mention is made in HTr X 4, 288 f. In JCū/HṬī the story of the

3. Quoted after Leumann's unpublished left papers. For details see SC/M p. 45.

old and the young śreṣṭhin (HTr X 4, 346-371) is missing, which should have been included in the text on IV 61a. – Parts missing in HṬī but found in JCū have been treated by Hemacandra as follows. *JCū on III 339*: a summary of the contents of this section is given in HTr X 3, 46 f. ; here it is inserted at the end of a description of Mahāvīra's ascetic life which is common to HTr and JCū but appears in HTr somewhat later than in JCū. *JCū on IV 1 f.*: the discussion of the fourth abhigraha is missing in HTr X 3,77. *JCū on IV 41*: the lengthy stuti recited by Śakra in praise of Mahāvīra is replaced in HTr by a short eulogy in general terms (HTr X 4,172-175). The text of the stuti found in JCū consists mostly of quotations from the Jinacarita. *JCū on IV 48*: the account of the temptation by the celestial maidens as contained in HTr X 4,257-280 does not differ in its contents from the description in JCū ; but Hemacandra's version is infinitely shorter and also different in form. As opposed to JCū Hemacandra has inserted this episode after the granting of wishes, not before.

(2) The kevalajñāna and the subsequent events. This section consists mainly of typical elements and there is little agreement between HTr and JCū/HṬī. The attainment of the kevalajñāna is recorded in JCū/HṬī on IV 69 and in HTr X 5,1-4. The account of JCū which is again loaded with quotations from the Jinacarita is far more detailed than the text of HṬī and HTr. Here the Mahāvīra-biography of HṬī ends. In the following portion (kevalamahimā etc. ; HTr X 5,5-24=JCū on V 13 ff.) both texts are fairly uniform in content and extent. This is the end of the *historical* Mahāvīra-biography of JCū. Next comes the description of the samavasaraṇa (its appearance, the sermon of the Tīrthaṁkara and so on). In JCū this description has the form of a general pattern applicable to each Tīrthaṁkara, not the form of a biographical account of an individual Tīrthaṁkara. The description is divided into eight dvāras (topics). Hemacandra gives a normal historical account, but he does not present the matter in great detail because the typical elements were treated comprehensively in the Ṛṣabha-Bharata-carita. From this point on the text of JCū has not been transcribed by E. Leumann, so that we have to compare HTr with the Niryukti itself. Here we get first an historical account of the conversion of the Gaṇadharas (HTr X 5,60-160 ; Niryukti 591-641[4]). The topics expounded to the later disciples are the same in HTr and in the Niryukti. While the Niryukti contains only the headings, we find the full story in HTr and especially in the long-winded version of Malayagiri's Vṛtti. The information about the families etc. of the Gaṇadharas, condensed by Hemacandra into the verses X 5,49-59, is far more exhaustive in the Niryukti. It is divided into 11 dvāras and arranged in a statistical form[5]. This account appears in the verses 642-659 of the Niryukti, i.e. later than in HTr and not in its proper context within the narration. Here the Mahāvīra-biography of the Āvaśyaka-tradition ends. Miscellaneous Mahāvīra-legends are however found in the later part of the Āvaśyaka-commentaries, and two of them (the genesis of the canon and the consecration of the Gaṇadharas with celestial powder) form part of the present section in the Mahāvīra-biography (HTr X 5,165-180 ; JCū/HṬī on VIII 12). The two versions are fairly similar. Some of the events recorded in HTr X 5 seem to be without parallel in the Āvaśyaka-tradition: Śakra's stuti (X 5,25-37), Mahāvīra's sermon (38-48), the pravrajyā of Āryacandanā (161-164), and her appointment as a gaṇinī (181, Jinacarita 135). – SC differs in varying degrees from JCū/HṬī and HTr throughout the account of the chadmasthavihāra and of the kevalajñāna. There are no cases where SC agrees with one of these two versions but not with the other (i.e. there are no cases of SC/HTr as opposed to JCū/HṬī, or of SC//JCū/HṬī as opposed to HTr).

4. Quoted after the edition of Malayagiri's Vṛtti (ĀSS No. 60).

5. In order to avoid tedious repetitions, the life-stories of *typical* persons, i. e. of persons belonging to a common type, were often not given in full but reduced to a statistical account. The author mentions for exemple first all the birth-places, then all the nakṣatras of the birth, and so forth (i. e. classification according to the objective definitions, not according to the persons). The actual tale, which is identical in all cases, appears only once. The later writers abolished this system and gave the full stories together with the inevitable repetitions.

§ 12. *Comparison of the "sub-versions" (II): HTr, SC, and DUtt.* The following parts of the UH are contained in DUtt[6]: Sagara-carita, Sanatkumāra-carita, "Śibi-episode" (see below), Nemi-carita (almost complete), story of the destruction of Dvāravatī, Brahmadatta-carita, Pārśva-carita, and miscellaneous tales from the Mahāvīra-carita and from the Pariśiṣṭaparvan. DUtt overlaps with JCū/HṬī mainly in these tales[7]; it overlaps with SVh mainly in the Sagara-carita, Sanatkumāra-carita (only a portion of this carita is contained in SVh), and in the "Śibi-episode" (DUtt: Sānti's 8th previous existence as Vajrāyudha; SVh: Sānti's 10th previous existence as Megharatha). SVh overlaps with JCū/HṬī mainly in the Ṛṣabha-Bharata-carita, in the Tripṛṣṭha-carita, in the Subhūma-carita, and in the Prasannacandra-story of the Mahāvīra-carita. – The statement that SC follows HTr in all those portions which are also contained in DUtt (§ 6 above) requires reexamination (note 6; SC/M p. 36, l. 27 ff.).

The comparison of the parts common to HTr, SC, and DUtt shows that the version SC/DUtt is always much less detailed than the version of HTr. This is due to additions by Hemacandra rather than to omissions by Śīlāṅka and Devendra. Nevertheless we also meet with a number of omissions in DUtt (SC/M pp. 75, 88, 95), and this fact alone shows that DUtt cannot be studied any longer without reference to the parallel versions. Material restricted to either SC or DUtt is rarely found and has little importance. In a number of cases SC clearly departs from HTr/DUtt, but instances where HTr departs from DUtt/SC or DUtt from HTr/SC occur only sporadically. In the Sagara-carita DUtt/SVh deviate on one occasion from SC/HTr (story of the Brahman: SC/M p. 61, l. 16 ff.), and in the Śānti-carita DUtt/SC differ from HTr/SVh in the "Śibi-story" (SC/M p. 76, l. 35 ff.). Broadly speaking the difference between DUtt and HTr is greater than the difference between JCū/HṬī and HTr, and smaller than the difference between SC and HTr. But none of these differences is of the same magnitude as the average difference between the main-versions described earlier.

§ 13. *Comparison of the canonical and of the post-canonical Mahāvīra-biography.* HTr and the Āvaśyaka-tradition agree in most cases with the canonical records of the life of Mahāvīra as found in the Āyāraṅga, Jiṇacariya, Viyāhapannatti etc. (strictly speaking, the Āvaśyakaniryukti itself is still a canonical text). Śīlāṅka follows a different tradition which cannot be traced in any other text. Only the typical facts are related in SC in more or less the same way as in the other texts. The Kaṇḍarīka-Puṇḍarīka-story (SC/M p. 111) is the only case where SC shows closer agreement with a canonical version (Nāya 19) than HTr. JCū follows in this case the version of Nāya 19 (in HṬī the story is not included). – In a few pieces of historical or semi-historical character SC departs very clearly from the other texts. The description of Gośāla's heresy is not in keeping with HTr or the Viyāhapannatti (SC/M pp. 106 f.), and three lists of contemporaneous names do not seem to occur outside SC (SC/M pp. 106, 112). Unfortunately, Śīlāṅka furnishes very little information about the persons mentioned.

§ 14. *Contamination of the versions I (introduction to the problem)*; for the second part refer to SC/M pp. 136 f.; see also L. Alsdorf, *Der Kumārapālapratibodha*, Hamburg 1928, pp. 29 and 33. Our comparison provides many examples where two or more texts are partly identical in their contents or even in their wording. This does not however mean that it is easy to establish a direct connection between such texts. To derive a work, or any larger unit within it, from another work is as a rule impossible because of numerous differences which distinguish the later version from the earlier version and which cannot be explained by the initiative of the younger author. The problem is further complicated by the fact that the admixture of the new ingredient is perfectly arbitrary and incalculable.

6. When the thesis was written I had no access to the Ahmedabad edition (Ātmavallabhagranthāvali 12). The list was therefore based on the partial editions by Jacobi and others and cannot claim to be complete.

7. The versions are almost identical. See L. Alsdorf, *Der Kumārapālapratibodha*, Hamburg 1928, p. 27.

Theoretically we can explain the difference between an earlier and a later version of a work in three ways. First we can assume that the changes were introduced by the later author. This is unlikely for two reasons : on the one hand because the so-called innovations of the later authors can generally be traced back to some older version; on the other hand because the transition between the different forms in which an incident is related is often not gradual (which it should if the later writers were responsible). On the contrary, we meet in many cases with two or three well-defined versions of an incident which, as it were, coexist, some authors preferring one type and some preferring the other. – Secondly we can explain the differences by intermediate versions or a common archetype or both. The greater the number of such hypothetical links the smaller the degree of originality with which the individual author must be credited. Thirdly we can assume that the authors contaminated different versions. The advantages of this third explanation are obvious. In view of the fact that the authors followed their sources closely and that we cannot reckon with an unlimited number of lost texts nor with a permanent influx of oral traditions, we have to admit that the third method of explanation, which can do without much hypothetical matter, is preferable to the second. But denying intermediate links altogether is as dangerous as including too many of them. We would therefore not state categorically that JCū/HṬī is the direct source of DUtt, or that HTr//JCū/HṬī on the one hand and HTr/SC/DUtt on the other are direct descendants of the respective prototypes.

It seems indispensable to develop some exact method of examining the interrelation of our texts, i. e. a method explaining the distinctive features of the texts with the help of the positive evidence contained in parallel versions. Nobody will deny that even in the later stages of the evolution of the texts ' poetical imagination ' and ' oral tradition ' played an important part, but the effect of these forces should also not be overestimated (see also § 20, 1).

§ 15. *The Śatrumjayamāhātmya*. In his essay on this work, A. Weber had assigned to it a date as early as 598 A. D. G. Buhler brought down the date to the 13th or 14th century (*Indian Antiquary* VI, p. 154, note), and this correction met with Weber's approval. In a few cases we have compared the Ś with HTr. The Sumukha-story is related in almost identical form in both works (SC/M p. 79). The same is true of the Munisuvrata-carita itself (in HTr, the Sumukha-story forms part of the Munisuvrata-carita); but here the version of Ś offers a few additional features (SC/M p. 79). Cases of verbal identity between Ś and HTr, extending over relatively large portions of the texts, are also not infrequent (Alsdorf, Harivaṁśapurāṇa p. 81; SC/M p. 79). On the other hand we find in Ś the Rāmāyaṇa-version of the Paumacariya and not that of HTr (I owe this information to the kindness of Dr. Hamm). In many cases the text of the Ś is extremely short. To sum up : Ś is neither particularly old nor particularly original ; it is neither a representative of some independent Śvetāmbara-tradition nor in its entirety very closely related to any of the Śvetāmbara-versions under discussion.

§ 16. *Verbal agreement between the Śvetāmbara-versions*. All versions of the UH agree here and there verbatim. This is particularly true of certain phrases which occupy a sort of key position in a story; they are changed rarely if ever. Even stories which are very vaguely related may occasionally agree verbatim (SC/M p. 67 and 69). Nor are striking textual parallels missing in lyric and gnomic portions (SC/M p. 74, l. 35 f.). Perfect identity of a relatively large portion of the texts is however very rare and will nowhere extend over more than a few dozen granthas. Rare also are those cases where the Śvetāmbara- and Digambara-versions are so closely related that some idea of the common archetype can be formed (*Or. Lit. Zeitung* 1939, column 608 ff.). In the following survey we shall first examine the parallels between the Prakrit works (.1–3) and afterward the parallels between HTr on the one hand and the individual Prakrit works on the other (4–7).

(1) SC and DUtt. The textual relationship is as inconsistent and incalculable as the relationship of the contents. Sometimes both texts agree verbatim over an unusally long passage (SC/M p. 74, l.26 f. ; p. 76, l.39 f.). In many other cases the text of DUtt emerges as the skeleton of Śīlāṅka's text. But very often agreement is found only sporadically.

(2) SC and JCū/HṬī. Cases of verbal agreement are not too common and are restricted to single expressions (SC/M p. 64, l.20).

(3) DUtt and JCū/HṬī (see note 6). Wherever a story is found in both DUtt and JCū/HṬī we have the impression that DUtt is based on JCū/HṬī and follows more or less closely Haribhadra's text. Verbal agreement is not rare. See also note 7, § 14, and L. Alsdorf in *New Indian Antiquary* I p. 286 f.

(4) HTr and SC. The number and extent of verbal parallels are different in each part of the texts (e. g. frequent parallels in the first carita and few in the last). This is not surprising since the relationship between the two works is not uniform (either with reference to the contents or with reference to the form). One interesting fact emerges however from the comparison of the works : Hemacandra relied even for his poetical descriptions on earlier sources, as is shown by the numerous parallels in the lyrical parts of HTr and SC (see e. g. SC/M p. 74, l. 35 f.).

(5) HTr and JCū/HṬī. The brevity of JCū/HṬī in general as well as the prolixity of certain parts of the Cūrṇi, the difference of language and the difference of form (prose-metre) are at least partly responsible for the rarity of verbal parallels which is somewhat unexpected in the case of so closely related versions. No doubt, in a number of cases Hemacandra's text reads like a free rendering of JCū/HṬī, but in many other cases there is little or no verbal agreement. The discrepancy between HTr and those portions of JCū which are not contained in HṬī has already been pointed out in § 10/(2).

(6) HTr and the Āvaśyaka-Niryukti. A comparison of the wording is practically out of the question in all those cases where the Niryukti contains only the captions for the story. But whenever a story is narrated in a normal (though condensed) form we may find verbal parallels between both works. A good example is the story of Marīci's heresy. Hemacandra did of course not copy his source but he adopted many expressions found in the Niryukti. Compare especially Niryukti 351-361 with HTr I 6,12-29a (first account of Marīci's heresy) and X 1,34-47a (second account of Marīci's heresy).

(7) HTr and DUtt. The relationship between DUtt and JCū/HṬī is so close that the remarks made in (5) apply also to the relationship of HTr and DUtt.

§ 17. *Transformation and preservation of the versions.* An individual feature cannot be attributed to the author of a text unless it can be shown to conform to certain general habits of the writer. Absence of a particular feature in certain (earlier or later) parallel versions of a text does not imply that it is an innovation of the author concerned. Hemacandra relates that the lord of the Māgadhatīrtha learns from his minister of the shooting of the arrow by Bharata; in the other Śvetāmbara-versions it is the lord of the tīrtha himself who takes up the arrow. This feature in HTr is however taken from an earlier source and not an elaboration by Hemacandra, because it recurs in the Digambara-versions (SC/M p. 55; see also W. Schubring in the *Gottinger Gelehrter Anzeiger* 1932, No. 7, p. 294). However, each of our two works is characterised by a distinct tendency which clearly belongs to the individuality of the author : thus those features which can be related to this tendency may safely be attributed to the initiative of the writer. In Hemacandra the tendency is a disposition towards systematic treatment and in Śīlāṅka an inclination to psychological motivation of the stories.

We have to remember that the parallelism of the events narrated is the distinguishing feature of the UII (SC/M pp. 134 f.). Casting different stories in the same mould is no doubt a common tendency in Indian literature, as is borne out by the avatāra-theory and similar concepts, but nowhere has this

transformation taken place on such a vast scale as in the UH of the Jains. The change took however place by degrees, and it is therefore only natural that Hemacandra who was later in time and more systematic in his approach than Śīlāṅka presents the UH in a more regular form. As opposed to Śīlāṅka he never omits the previous existences and always places them at the beginning. He avoids the practice of starting with the later part of the story and supplying the first part subsequently in the form of a relation by one of the heroes (SC/M pp. 133 f.). Figures who owe their existence to the exigencies of the system but who do not belong originally to the stories as such have been brought into relief, while they were neglected by Śīlāṅka and others (the Baladeva Acala in the Tripṛṣṭhacarita; Śrīṣena in the story of Sānti's first previous existence : SC/M p. 77, l. 7 ff.). Hemacandra's account of even the least important mahāpuruṣas is fairly detailed, whereas Śīlāṅka neglects the typical subject-matter even in the case of the important mahāpuruṣas : he describes the janmābhiṣeka of Ṛṣabha in full detail but says nothing about the funeral rites; in the case of Ariṣṭanemi, Śīlāṅka gives a description of the funeral rites but omits the janma-kalyāṇa (*puvvakkameṇa savvaṁ jammaṇa-mahimāi hoi daṭṭhavvaṁ*, SC/E p. 183, verse 53). The unsystematic treatment found in SC is certainly to some extent the result of Śīlāṅka's lack of method. At the same time it is fairly certain that his irregular version is somewhat nearer to the prototype than the highly regularized version of Hemacandra.

Śīlāṅka's *psychological* approach makes itself felt as a tendency to describe in a very detailed manner the reaction of the individual to his experiences and to preface the decisions of the heroes with lengthy deliberations and exhortations. Some examples of such psychological innovations have been listed in the foot-note[8]). The fabric of the drama and of the three vairāgya-stories reveals also the psychological interest of the author.

HTr as well as SC contain a few passages (stories etc.) which are not found in the other version(s). The subject-matter recorded in SC but missing in HTr etc. has been listed in § 7. Stories which could not be traced outside HTr (at least not in the same context) have been collected in the foot-note[9], In the first case, the very character of the pieces shows that they derive from an old source; probably they formed part of the UH long before Śīlāṅka wrote his work. The stories peculiar to HTr were also not invented by Hemacandra. Nor is it likely that he was the first author who used them in their present context. Hemacandra's presentation of the UH is exhaustive, but it seems that he was reluctant to include any matter which was not by tradition connected with it. Such extensions are mostly found in the works of later authors who selected certain caritas from the UH and used them as a framework for a collection of stories.

Unoriginal (or secondary) features (e.g. illogical arrangement of the events) may also be inherited from some immediate predecessor. Examples of unoriginal features have been listed in the foot-note[10]).

8. Mahābala renounces the world voluntarily, not under the compulsion of a prophecy : SC/M p. 52, l. 25 ff.–Marudevī's and Nābhi's reflexions on the new-born child Ṛṣabha : SC/M p. 54, l. 4 ff.–Bharata urged by Suṣeṇa to start for the digvijaya : SC/M p. 55, l. 16 f.–Bharata collects information from Subuddhi about Bāhubalin's disobediance : SC/M p. 56, l. 17 ff.–Brāhmī and Sundarī ask Ṛṣabha out of compassion the reason for Bāhubalin's unsuccessful penance : SC/E p. 48, l. 20 ff, Ṛṣabha sends Brāhmī and Sundarī on his own account to Bāhubalin : HTr I 5,779 ff.–Varuṇavarman urged by his brother-in-law Mitravarman to liberate his wife : § 24.–Conversation between Kṛṣṇa and Balarāma about Nemi's reluctance to marry : SC/M p. 86, l. 25 ff.–Śīlāṅka's version is nowhere supported by Jinasena's Ādipurāṇa or Guṇabhadra's Uttarapurāṇa.

9. The temple built by the six friends : SC/M p. 53, l. 12.–Sagara obtains the strīratna : SC/M p. 58, l. 26 ff.–Stories told by Subuddhi and Vācaspati : SC/M p. 61, l. 35 ff.–Countries conquered by Brahmadatta : SC/M p. 94, l. 37 f. ; see also the following stories (l. 38 ff.) which recur in a different context.–Kurucandra-story : SC/M p. 76, l. 46 ; the story is also missing in the Śānti-carita of DUtt.–Three stories in the Pārśva-carita (HTr IX 4) : SC/M p. 95, last paragraph.

10. The following examples are all taken from the Ṛṣabha-carita. Vimalavāhana : SC/M p. 47, l. 37 ff.–Description of the cosmology and chronology : SC/M p. 47, l. 16 ff.–Ṛṣabha's kevalajñāna : SC/M p. 55, l. 1 ff.–Marīci : SC/M p. 56, l. 33 ff.–Bharata's vairāgya : SC/M p. 56, l. 44 ff. (the unoriginal feature is always found in HTr, only in the last case in SC).

Certain transformations are typical of the individual traditions (Švet. and Dig.) or of the UH as such. L. Alsdorf has pointed out that the inclusion of a great number of vidyādhara-stories is typical of the Digambara-tradition (Harivaṁśapurāṇa pp. 65 and 119). Vidyādhara-stories of a somewhat different type are found in increasing number in the later versions of the Śvetāmbaras (SC/M p. 131). The comparison of the UH in general with the literature of the Hindus shows that the stories had to undergo certain changes before they could be incorporated into the UH. Miracles and miraculous beings were transformed (SC/M pp. 118 f.); cosmological inconsistencies were not tolerated (SC/M p. 119). The law of ahiṁsā made also certain changes necessary : the horse-with-inverted-training-motif replaced the hunting-motif (H. Jacobi, *Ausgewählte Erzahlungen in Māhārāshtrī*, Leipzig 1886, pp. XIX f.); animals which had to be killed were sometimes changed into dough-animals (M. Bloomfield, *The Life and Stories of the Jaina Savior Pārśvanātha*, Baltimore 1919, pp. 195 f.). " Ideological " transformations of this type were carried to an extreme by Vimalasūri, author of the Paumacariya (Jaina Rāmāyaṇa ; § 21,7); V. M. Kulkarni has discussed these changes in detail (*Journal of the Oriental Institute, Baroda*, Vol. 9 [1959/60], pp. 199 ff.). L. Alsdorf has observed in the UH a tendency to knit together events which were originally only loosely connected (Harivaṁśapurāṇa, pp. 54 and 56 f.). This tendency is no doubt related to the general trend towards parallelism mentioned at the beginning of this §.–Sometimes we can compare the later, retouched form of a story with a more original version found in one of the parallel texts, or with parallel stories generally which have a more original character (SC/M pp. 117, 124, 131 : absence of vidyādharas in the earlier versions of the UH. –Genuine magic sometimes not avoided in the earlier versions : SC/M p. 119, notes 2 and 3).

That the transmission of narratives was regarded as a scientific affair is borne out by the tendency of certain commentators to include *literary variants*. We read in JCū/HṬī that once a cow-herd pushed two sticks into Mahāvīra's ears (SC/M pp. 104 f.) The learned authors add however that according to another version one single stick was pierced right through Mahāvīra's head (i.e. from one ear to the other). Such instances show that 'scientific' accuracy was deemed more important than poetical imagination. The later works mentioned of course no longer literary variants but they shared with the earlier texts the conservative approach (SC/M pp. 136 f.).

Conservation and transformation should not be regarded as contradictory tendencies. Both are the result of ' ideological ' considerations. First a transformation was necessary in order to bring the stories into harmony with the Jinistic doctrine in general and with the system of the UH in particular. But sooner or later the process came to an end (§ 6), and henceforward the stories became as unchangeable as the dogma itself. –Transformations of a different character resulted from the production of innumerable parallel versions which are neither really independent, nor anywhere really identical (as is the case with certain portions of the Brahmanical purāṇas). These transformations are of various kinds (see e.g. note 8 above), but contamination was probably the most common (§ 14).

§ 18. *The fusion of UH and Mahāvīra-biography.* The relationship between the fully developed UH and the ' Mahāvīra-biography in the wider sense ' has been outlined in § 10. Before entering into a more detailed analysis we give a concordance of the three relevant versions of this biography, viz. those of the Āvaśyaka-Niryukti, of HTr (I), and of HTr (II). HTr (I) is the description of Mahāvīra's previous existences as contained in IITr I and IV; HTr (II) is the description of Mahāvīra's life and previous existences as contained in HTr X. The references to the Ṛṣabha–Bharata-carita have been printed in italics. Our view that the Ṛṣabha-Bharata-carita forms together with the Mahāvīra-carita proper the so-called ' Mahāvīra-carita in the wider sense ' is confirmed by Malayagiri who says in his Vṛtti on Niryukti 143 *etac ca sarvaṃ bhagavan-Mahāvīra-lakṣaṇa-dravyādhinam.*

	Niryukti	HTr (II)	HTr (I)
Mahāvīra's prebirth as a grāmacintaka (+ as a god in Saudharma)	143 f. (+ Bhā 1 f.)	X 1,3-24	
Kulakaras, Ṛṣabha's prebirths, life of Ṛṣabha and Bharata	*145-439b middle (+ Bhā 3-45)*		*Parvan I*
+Rebirth as Marīci	145 f.	X 1,25-27	...
+Marīci's dīkṣā	344-347	X 1,28 f.	I 3,652
+Marīci's heresy	350-361 (+Bhā 36b+37)	X 1,30-47a	I 6,1-29a
+Marīci's future incarnations prophesied; his arrogance	422-432 (+ Bhā 44)	X 1,49-59	I 6,370-390
+Marīci's illness, initiation of Kapila, Marīci's death	437-439b middle	X 1,60-71a	I 6,29b-52
Further incarnations of Mahāvīra (including Viśvabhūti and Tripṛṣṭha)	439b middle-450b middle	X 1,71b-284	see next line
[Viśvabhūti and Tripṛṣṭha alone]	[444-447]	[X 1,86-180]	[in IV 1]
Mahāvīra's life up to his renunciation	450b middle - 460 (+Bhā 45-110)	X 2	...
chadmastha-vihāra (§ 11)	461-524 (+Bhā 111-115)	X 3+4	...
kevalajñāna etc. (§ 11)	525-659 (+Bhā 116-132)	X 4,658cd+X 5	...

Those verses of the Niryukti which are printed in italics and which correspond to HTr I comprise also Marīci's life-story. The portions which deal with Marīci are mentioned separately and marked with a cross. Read 'Bhā' as 'Mūlabhāṣya' (§ 10).

The list shows that the tenth parvan of HTr is a rather faithful representation of the relevant Āvaśyaka-tradition. The Ṛṣabha-Bharata-carita was of course extracted in order to occupy its independent place in the arrangement of the UH. The three previous existences of Mahāvīra which play a part in the UH outside the Mahāvīra-carita itself are repeated in their appropriate places : Mahāvīra's 3rd previous existence as Ṛṣabha's grandson Marīci in the Ṛṣabha-Bharata-carita; his 16th previous existence as Viśvabhūti (= 1st previous existence of the Vāsudeva Tripṛṣṭha) in the Śreyāṁsa-Tripṛṣṭha-carita; his 18th previous existence as the Vāsudeva Tripṛṣṭha in the Śreyāṁsa-Tripṛṣṭha-carita. The treatment of the 16th and 18th previous existence is more detailed in the Śreyāṁsa-Tripṛṣṭha-carita than in the Mahāvīra-carita. But the complete account of the 3rd previous existence appears in the Mahāvīra-carita, not in the Ṛṣabha-Bharata-carita (HTr X 1,25-27 [Marīci's birth] and HTr X 1,28 [Marīci betaking himself to the samosaraṇa] without parallel in HTr I).

The two Digambara-versions show the same arrangement as HTr. Only the relation of the first and second account of Mahāvīra's 3rd, 16th and 18th previous existence is different. The two accounts of Marīci do not overlap, and Guṇabhadra (not Puṣpadanta) gives the more detailed account of the 16th and 18th previous existence in the Mahāvīra-carita, not in the Tripṛṣṭha-carita. See SC/M p. 128.

Śīlāṅka mentions only the previous existences 3-18 (Marīci to Tripṛṣṭha). 3-17 and the first part of 18 form a continuous account which is recited by a monk and which appears within the Tripṛṣṭha-carita. The first part of the Tripṛṣṭha-carita (events previous to the story of the monk and which were already described by the poet himself) and the Marīci-story are therefore related twice (as in the other versions, the Marīci-story already appeared in the Ṛṣabha-Bharata-carita). But the second account of Marīci is very short, and the second account of the first part of the Tripṛṣṭha-carita (also contained in the story of the monk) is a mere summary which adds only a few particulars to the first

account. Śīlāṅka's version is not only incomplete, but he is also the only author who separates the account of Mahāvīra's previous existences from the Mahāvīra-carita itself. See SC/M pp. 62 ff.

The difficulties in the composition of the UH which have just been described are due to the collision of two principles of formation, viz. reincarnation and systematic coordination (§ 10). A shift from the first to the second method probably became necessary when the UH was enlarged to its present proportions. In the avatāra-concept both methods were combined, but this was for obvious reasons impossible in the case of the UH of the Jains. The final form of the UH therefore shows two chains which exist side by side and meet three times : in the life-stories of Marīci, Tripṛṣṭha, and Mahāvīra (see also § 20,2).

§ 19. *HTr and SC* (*comparison with reference to technical details*). (1) Division. HTr is divided into 10 parvans. A single parvan contains the biography of a single mahāpuruṣa (HTr X : Mahāvīra), of several contemporaneous mahāpuruṣas (HTr VIII : Kṛṣṇa, Balarāma, Jarāsandha; Nemi), or of several mahāpuruṣas who lived at different times (HTr IV : 22 mahāpuruṣas). The parvans are subdivided into sargas. The biography of a single mahāpuruṣa (Tīrthaṁkara or Cakravartin) or of a triad (Baladeva/Vāsudeva/Prativāsudeva) or of a triad-cum-Tīrthaṁkara covers one or several sargas. See SC/M p. 17.-Śīlāṅka makes no effort to divide the material into equal literary units. His work is simply divided into the biographies of the individual mahāpuruṣas and triads, and while his Mahāvīra-carita covers 65 pages of the printed edition, he condenses the contents of the Nandimitra-Datta-Prahlāda-carita into seven lines. Śīlāṅka does not connect the life-stories of different mahāpuruṣas unless they are intimately related to each other (1st carita = Ṛṣabha+Bharata; 37th carita : Nemi+Balarāma/Kṛṣṇa/Jarāsandha). Hemacandra combines also the biographies of the 1st-5th triad with the biographies of the 11th-15th Tīrthaṁkara; Śīlāṅka mentions in these cases only the fact that the triad lives at the same time as the respective Jina. Besides, HTr, DUtt, and SVh combine the life-story of the 2nd Cakravartin Sagara with that of the 2nd Tīrthaṁkara Ajita. SC has 40 caritas in all : 24 T. + 12 C. + 9 triads = 45; minus 2 (because of the combination in the 1st and 37th carita), minus 3 (because the Tīrthaṁkaras 16-18 are identical with the Cakravartins 5-7).

(2) Particulars of the mahāpuruṣas. Śīlāṅka differs with HTr and the two Digambara works, but agrees with Samavāya 54, in so far as he does not count the Prativāsudevas among the mahāpuruṣas (see Alsdorf, Harivaṁśapurāṇa, p. 117 note). Hence the title Cauppaṇṇa-mahāpurisa-cariya. The names of the Prativāsudevas are normally not mentioned in the colophons of the relevant caritas of SC (the colophons are however often incomplete).-The actual number of mahāpuruṣas is 51 (or 60), because the three mahāpuruṣas who are at the same time Tīrthaṁkaras and Cakravartins are contained twice in the normal figure. The numbers allotted to the individual groups of mahāpuruṣas (24, 12, 9) are in keeping with the general Indian tradition, but we do not know why the theologians reduced the actual total of 63 (54) by three (the identity of the Tīrthaṁkaras 16-18 with the Cakravartins 5-7 has no internal reason) while yet preserving 63 (54) as the official figure.

Śīlāṅka gives the following particulars at the beginning of each Tīrthaṁkara-carita : time that has elapsed since the preceding Tīrthaṁkara; name, duration of life, and height of the present Tīrthaṁkara. The spiritual aspect of the Tīrthaṁkara's life is normally indicated in an introductory gāthā. Hemacandra mentions the name in an introductory stuti, but gives the other particulars at the end or in the course of the carita. The name and iconography of the respective Yakṣa and Yakṣī are regularly given by Hemacandra, but in SC these two figures are nowhere mentioned.-Śīlāṅka introduces the caritas of the Cakravartins and of the triads in the same way as those of the Tīrthaṁkaras; the introductory part is, however, as a rule less complete. The names of the preceding and following Tīrthaṁkaras (or of the contemporaneous Tīrthaṁkara) are given, but there is no exact reference to

the time. The data supplied by Hemacandra are also less complete than in the case of the Tīrthaṁkaras. Moreover, Hemacandra has no stutis, whereas Śīlāṅka introduces the caritas of some of the Cakravartins and triads with the usual gāthā which alludes to the experiences and actions of the respective mahāpuruṣas.

The names of the Tīrthaṁkaras and Cakravartins are identical in SC and HTr. But Śīlāṅka and the two Digambara-versions have Poṇḍarīya (Puṇḍarīka) and Ṇandimitta (Nandimitra) instead of Hemacandra's forms, Puruṣapuṇḍarīka and Nandana (6th Vāsudeva and 7th Baladeva). Tiviṭṭhu (1st Vāsudeva), Duviṭṭhu (2nd Vāsudeva), and Keḍhava (brother of the 4th Prativāsudeva Madhu) are the usual Prakrit-equivalents of Tripṛṣṭha, Dvipṛṣṭha, and Kaiṭabha.

(3) Previous existences of the mahāpuruṣas. Śīlāṅka relates the previous existences of 8 Tīrthaṁkaras (Ṛṣabha, Saṁbhava, Sumati, Śānti, Malli, Nemi, Pārśva, Mahāvīra), of 3 Cakravartins (Bharata, Sanatkumāra, Brahmadatta), and of one Vāsudeva (Tripṛṣṭha = 18th previous existence of Mahāvīra). In the case of the other 16 Tīrthaṁkaras, Śīlāṅka mentions only the heaven where the saint dwelt prior to his incarnation. In the case of the 17th Tīrthaṁkara Kunthu even the reference to the heaven is missing. Hemacandra relates in the case of each mahāpuruṣa (except the Prativāsudevas) at least one human existence and one existence as a god, and in the case of the each Prativāsudeva at least one human existence. But in accordance with Śīlāṅka he mentions no previous existences of Sagara and Jarāsandha.

(4) The biographies of the mahāpuruṣas (Tīrthaṁkaras). The name of the place of birth, of the father, of the mother, and of the heaven of the preceding existence are normally the same in SC and HTr; occasional differences have been duly noted in the comparison. The place of nirvāṇa is always the same in both works. Śīlāṅka narrates the typical events in the lives of the Tīrthaṁkaras in much less detail than Hemacandra; the lack of uniformity in the treatment of this matter has already been mentioned in § 17. Here we may add that Śīlāṅka tends to neglect the typical events subsequent to the sermon in the samosaraṇa. The consequence of this is that the shorter Tīrthaṁkara-caritas end almost immediately after the samosaraṇa-sermon. It is in keeping with the general tendencies of the two works (§ 17) that Hemacandra fills the Tīrthaṁkara-caritas with an account of the typical events and with stutis, while Śīlāṅka prefers sermons, reflexions, and lengthy descriptions. Sometimes more than one half of the shorter Tīrthaṁkara-caritas in SC is occupied by the sermon.

(5) The biographies of the mahāpuruṣas (Cakravartins and triads). Occasional omissions in SC and differences in the names of the place of birth and of the parents have been mentioned in the comparison. The digvijaya is described only once (in the case of Bharata); a description of the cakryabhiṣeka is nowhere given. The treatment of the triads is equally incomplete. In the case of the Prativāsudevas, Śīlāṅka mentions at most the name of the capital. In the triads 2 and 4–7, Vāsudeva and Baladeva are full brothers (in the case of the third triad the Baladeva is merely introduced as the ' elder brother ' of the Vāsudeva). In other words Vāsudeva and Baladeva have different mothers only in those three cases where the two women play a part in the story. In HTr Vāsudeva and Baladeva are *always* half-brothers. Śīlāṅka says very little about the Baladeva. As in HTr he is the elder of the two, but he sometimes dies earlier than the Vāsudeva, which is never the case in HTr. Śīlāṅka's description of the battle between Vāsudeva and Prativāsudeva always differs from Hemacandra's version.

(6) The drama and the three vairāgya-stories. The plan, the didactic tendency, and certain shortcomings of the composition are more or less the same in all four pieces. The drama and the stories have no parallel, but the individual motifs employed in their composition are partly known from other sources. There can be little doubt that the author of these pieces is Śīlāṅka himself. The

introduction of the vairāgya-stories is always the same : The brothers (in the first story the sons of Sagara, in the other two stories Vāsudeva and Baladeva) meet a monk on their way. They ask him why he abandoned worldly life, and the monk replies by relating his life-story. The hero of these stories (and of the drama, which has of course a different beginning) always gains after much suffering and exertion some valuable object (generally a woman) which he loses later on through adverse circumstances. These circumstances are obviously later additions to the original motif (the hero dies, he forsakes the woman because she is not faithful or because he *thinks* that she is faithless, and so forth). This plan is repeated six times (the second story is divided into three episodes of similar character). In all the three stories the hero takes his experiences as a lesson about the futility of the saṁsāra and renounces the world.

§ 20. *Progress of the study of the UH.* As an object of modern indological research, the UH of the Jains has shared in many respects the fate of the purāṇas : both attracted general interest at an early date, both occupy a prominent place in the descriptions of either Hinduism or Jainism, but in spite of their undisputed importance, neither has received the same attention as other fields of indology. No doubt some of the most important parts of the UH have been studied intensively, and the methods to be employed in the study of the UH have been outlined in precise terms. But these facts cannot remove the impression that there is even now some disproportion between the vastness of the material and the relatively small number of investigations in the subject.

(1) The final picture of the growth and structure of the UH as it will eventually emerge from our investigations can be understood as the result of a sixfold comparison :

(a) The UH and the tradition of the Hindus and Buddhists.

(b) The Śvetāmbara-version and the Digambara-version.

(c) The canonical and the post-canonical versions of the Śvetāmbaras.

(d) The various post-canonical versions of the Śvetāmbaras.

(e) The various Digambara-versions.

(f) Different versions of a story found in one and the same work on the UH.

This list may appear somewhat formal but it serves to define the gaps in our knowledge. In our opinion, (c) and (d) deserve special attention. A comparison of the post-canonical versions of the Śvetāmbaras (= d) could help us to understand the "contamination" described in § 14. Here it would be necessary to devise a new method for the graphical rendering of the interrelation of the versions. Instead of the usual pedigree one would have to apply a scheme of the following type :

	Episode I	Episode II	Episode III
Text 1	version a (a)	version b (b)	version c (c)
Text 2	version a' (a')	version b' (b)	version c' (c')
Text 3	version a'' (a'')	version b'' (b')	version c'' (c')

The small letters *outside* the brackets represent a case where no contamination has taken place. The small letters *in* the brackets represent a case of contamination : in Episode I, all three texts differ from one another; in II, text 1 goes with 2 as opposed to 3; in III, text 2 goes with 3 against 1. The stories best suited for such a comparison are those which exist in a relatively large number of versions. If the *contents* are to be compared, the versions should neither be too different nor too similar; if the

wording is to be compared, any versions of a particular story will be suitable which are to some extent identical or similar in their text. Below we mention a few such stories along with the works in which they occur. Digambara-versions are not included because they have too little in common with the corresponding Śvetāmbara-versions; the only exception is Jinasena's Harivaṁśapurāṇa (JHp) which is closely related to the Śvetāmbara-tradition (Alsdorf, Harivaṁśapurāṇa, p. 118). Mere references to the stories quoted are not included. The first stories are more appropriate for a comparison of the contents, the last stories contain material for a textual comparison. Refer to SC/M pp. 62 ff., 77 f., 88 f., 58 ff., 74 f. Read *Daśavaikālika* for "Daś" and *destruction of Dvāravatī and Kṛṣṇa's death* for "Dvāravatī".

Tripṛṣṭha	SVh (2x)	JCū/HṬī	...	...	SC	HTr	...
Subhūma	SVh	JCū/HṬī	DUtt	...	SC	HTr	...
Dvāravatī	...	...	DUtt	DaśCū/ṬĪ	SC	HTr	JHp
Sagara	SVh	...	DUtt	...	SC	HTr	...
Sanatkumāra	SVh	...	DUtt	...	SC	HTr	...

Large-scale contamination is of course only possible if several parallel-versions exist side by side. The coexistence of such versions depends again on the toleration of diverging traditions. It is superfluous to add that in India different versions of a story or conception could easily be developed and transmitted, and that this growth of diverging traditions was only to a certain degree checked by ideological considerations. — — Although we are only dealing with contamination in *Jain literature*, we would like to mention the latest indological contribution to the study of the problem; it is found in *Prahlāda*, Teil I–II, Mainz 1959, by Paul Hacker (see especially pp. 223 f.).

Contamination is only one example of the so-called *transformations* which have been discussed in § 17 and on pp. 132 ff. of SC/M in more detail. The common element of these transformations is the fact that they reduplicate the stories (and enlarge the existing literary substance) through merely formal procedures (contamination, multiplication, assimilation, ideological correction, etc.). Such processes are not restricted to literature but recur in iconography, although it is not always possible to apply one and the same category to literary and iconographic facts (see §§ 51–53 of the author's contribution on "*Distinction in Indian Iconography*" in Vol. XX of the *Bulletin of the Deccan College Research Institute*). A study of the transformations in literature and in art is of considerable interest, and it often lends importance to a matter which at first sight appears to be unoriginal and monotonous. It seems also appropriate to undertake a *comparative* study of the transformations (and *organizing forces in general*) which appear in the different provinces of Indian literature and art. To this belongs for example an examination of the different ways in which stories were evolved and transmitted in the narrative literature of the Hindus, Jains, and Buddhists. One has ultimately to study, more intensely than before, all the formal differences between the literature, mythology, iconography, metaphysics, and social organization of the different communities (and also of the different periods and provinces). It would for example be interesting to compare the different character of the Avatāra–, Jina–, and Buddha-concepts and also the different ways in which they are represented in literature.

(2) The comparison suggested in (1) furnishes a sort of horizontal section. This could be supplemented by a vertical section, which can be established through a comparison of texts which represent different stages in the evolution of the UH (cf. 'c' in the list given in (1) of this paragraph). A study of the oldest parts of the UH would not only throw some light on the stratification of the works (i. e. on the various layers formed over a basic text), it would also supplement our present knowledge of the relevant portions of the UH, and it might eventually even help to establish a relative chronology. The enquiry would trace the evolution of the UH from the canonical texts (Āyāra ṅga/Jiṇacariya, Rāyapaseṇaijja/Jambuddīvapannatti, Viyāhapannatti, etc.) to the Āvaśyaka-

tradition (Āvaśyaka-Niryukti, Mūlabhāṣya [§ 10], JCū/HṬī), and from there to the relevant portions of HTr. Any such undertaking would of course have to start with a close study of E. Leumann's published and unpublished contributions on the Āvaśyaka-literature (see § 21,4).

(3) A study of the evolution of the Kṛṣṇa-legends would enable us to coordinate the chronology of the Brahmanical works, of the traditions of the Jains and of the representations in stone. The story of Balarāma's birth (with or without transplantation) is found in the vaṁśānucarita of the purāṇas, in the Kṛṣṇa-epic of the purāṇas, [in the Mahāvīra-legend (transplantation-motif)], and in the Kṛṣṇa-epic of the Jains (see § 4). Kṛṣṇa's adventures in the gokul are related in the Kṛṣṇa-epic of the purāṇas, in the Bālacarita, in the Mahāvīra-legend (single motifs), in the Tripṛṣṭha-carita (single motifs), and in the Kṛṣṇa-epic of the Jains; see SC/M p. 120. Two or more Kṛṣṇa-legends are represented at Mathura, Badami, Pattadakal, Deogarh, Paharpur, and on numerous medieval monuments like Ābu etc.[11]). Comparative studies in individual Kṛṣṇa-legends are rare and deal as a rule only with a few closely related versions (see in particular Kirfel's fundamental article in the Jacobi Felicitation Volume, quoted above in § 4, note on p. 120).

(4) It is not certain that the studies in the UH which have been published so far took into account all the important versions which are at present available. It is possible that some works have come down to us which contain valuable information on the subject but have so far escaped our notice. The texts which *may* furnish such information can be grouped as follows :

(a) Canonical texts.

(b) Commentaries on canonical works.

(c) Works dealing with the entire UH or with a considerable part of it.

(d) Works dealing with a single mahāpuruṣa (or with a few mahāpuruṣas) and arranged as kathākośas.

That we cannot expect any useful information from the works listed under (d) is quite clear. As regards (c) we possess some later texts of this type which have so far not been studied very carefully (e. g. the Kahāvalī of Bhadreśvara); they are however not likely to contain much material which is not also found in HTr. Earlier texts (except those which are constantly being referred to) have obviously not been found so far. The names of some of them (like " Bhadrabāhu's Vasudevacarita ") are however mentioned in our sources. The canonical texts (a) may contain here and there stories related to the UH which have not yet been noticed or not yet been recognized as such. Only recently L. Alsdorf discovered that the description of the janmābhiṣeka of the Tīrthaṁkara, as contained in Jambuddīvapannatti V, is based on the description of the abhiṣeka of the god Sūriyābha narrated in Rāyapaseṇaijja (§ 21, 1). A few new references to the UH were noticed by A. Sen (§ 21, 3). The commentaries (b) are however most likely to contribute to our present knowledge of the UH. An analysis of the stories contained in the various bhāsyas, cūrṇis, etc. would be extremely useful even if the number of stories dealing with the UH should prove smaller than expected. – The reader may consult in connection with this paragraph A. N. Upadhye's Introduction to his edition of Hariṣeṇa's Bṛhatkathākośa (Singhī Jain Grantha Mālā No. 17, Bombay 1943). The sketch of the narrative literature

11. Mathura : *Kalā Nidhi* Vol. I pp. 133 f. ; Badami : *Memoirs of the Archaeological Survey of India* No. 25 (1928), Pl. XII bcd, XXIII d, XXIV bcd, XXV; Pattadakal : H. Cousens, *The Chālukyan Architecture*, Calcutta 1926, Pl. XLVI, XLVIII; Deogarh : *Memoirs of the ASI* No. 70 (1952), Pl. XVIII ff. and *Indian Archaeology* 1958/59, Pl. LXXV D; Paharpur : *Memoirs of the ASI* No. 55 (1938), Pl. XXVIII ff. Often only a single episode is shown, and this is in the earlier period almost invariably the uplifting of mount Govardhana ; representations of this event are sometimes very rich in details (Maṇḍor-stele ; detached slab, Northern Fort — Badami; Pañca Pāṇḍava Maṇḍapa, Mahābalipuram). See also JOI I p. 51 ff.

of the Jains which appears on pp. 17 ff. makes no special reference to the UH but contains valuable information on the subject.

§ 21. *Bibliographical survey of comparative studies in the UH.* A "B" or "Br" after the caption of the story indicates that it is compared with Buddhist or Brahmanical parallels.

(1) The UH and the tradition of the Hindus and Buddhists. E. Leumann, Transactions of the 6th International Congress of Orientalists, Leyden 1883, III 2 (Leyden 1885), pp. 539 ff. (*Draupadī*, Br); H. Jacobi, Sacred Books of the East, Vol. XXII, Oxford 1884 (p. XVII : *names of Mahāvīra's relations* [erroneous identification with the names of Buddha's relations refuted]; p. XXXI : *transplantation of Mahāvīra's embryo*, Br; cf. § 4, note on p. 120); H. Jacobi, Transactions of the 7th ICO, Vienna 1886, pp. 75 ff. (*the UH and the Brahmanical Kṛṣṇa-epic*); H. Jacobi, Zeitschrift der Deutschen Morgenländischen Gesellschaft Vol. 42 (1888), p. 494 (*the UH and the Brahmanical Kṛṣṇa-epic*); R. Fick, Eine jainistische Bearbeitung der Sagara-Sage, Kiel 1888 (Br); E. Leumann, Wiener Zeitschrift fur die Kunde des Morgenlandes Vol. 5 (1891), pp. 111 ff. (*Citra and Saṁbhūta*, B); E. Leumann, WZKM Vol. 6 (1892), pp. 1 ff. (*Citra and Saṁbhūta*, B and Br); H. Luders, ZDMG Vol. 58 (1904), p. 691 (*destruction of Dvāravatī*, B and Br); W. Stutterheim, Rāma-Legenden und Rāma-Reliefs in Indonesien, Munchen 1925, pp. 93 and 107 (*Rāmāyaṇa*, Br); L. Alsdorf, Transactions of the 19th ICO, Rome 1935, pp. 344 ff. (*Vasudevahiṇḍi*, Br); L. Alsdorf, Harivaṁśapurāṇa, Hamburg 1936 (pp. 40 ff. : *Hari-vaṁśa and Kṛṣṇa-epic*; pp. 79 ff. : *Mahābhārata*; pp. 109 ff. : *Pradyumna*; pp. 119 ff. : *Harivaṁśapurāṇa in general*, Br); L. Alsdorf, ZDMG 92 (1938), pp. 464 ff. (*digvijaya of the Cakravartin*, Br); W. Ruben, Krishna, Istanbul 1944, pp. 286 ff. (*Kṛṣṇa-epic*, Br); L. Alsdorf, New Indian Antiquary Vol. 9 (1947), pp. 126 ff. (*janmakalyāṇa of the Tīrthaṁkara*, B); C. Bulcke, Rāma-Kathā, Prayāg (1950), § 612 (*Rāmāyaṇa*, Br; see also the same author's article in the Bulletin de l 'Ecole Française d'Extrême-Orient Vol. 46 [1952], pp. 110 ff.); A. L. Basham, History and Doctrines of the Ājīvikas, London 1951, pp. 27 ff. (*Gośāla*, B); H. Zimmer, Philosophies of India, New York 1951, pp. 205 ff. (*attacks and temptations*, B); SC/M (pp. 120 ff. : *Mahāvīra-Biography*, B and Br; pp. 129 f. : *UH and Vaiṣṇava mythology*; single references will be found on pp. 44–113, B and Br); L. Alsdorf, Dr. S. K. Belvalkar Felicitation Volume, Poona 1957, pp. 202 ff. (*Citra and Saṁbhūta*, B); V. M. Kulkarni, Journal of the Oriental Institute, Baroda, Vol. 9 (1959/60), pp. 193 ff. (*Rāmāyaṇa*, Br).

(2) The Śvetāmbara-version and the Digambara-version. H. B. Bhide, Indian Antiquary Vol. 48 (1919), p. 127 (*Kalki*); H. von Glasenapp, Jacobi Felicitation Volume, Bonn 1926, pp. 336 ff. (*UH in general*); L. Alsdorf, Harivaṁśapurāṇa pp. 116 ff. (*Harivaṁśapurāṇa*); L. Alsdorf, Orientalistische Literaturzeitung 42 (1939), columns 608 ff. (*Ṛṣabha-Bharata-carita*); L. Alsdorf, NIA Vol. 9 (1947), pp. 105 ff. (*janmakalyāṇa of the Tīrthaṁkara*); SC/E § 9 (*UH in general*).

(3) The canonical and the post-canonical versions of the Śvetāmbaras. E. Leumann, WZKM Vol. 5 (1891), pp. 111 ff. and WZKM Vol. 6 (1892), pp. 1 ff. (*Citra and Saṁbhūta*); L. Alsdorf, Harivaṁśapurāṇa (pp. 60 and 71 ff. : *sons of Devaki and destruction of Dvāravatī*; pp. 76 and 83 : *Pāṇḍavas*); L. Alsdorf, NIA Vol. 9 (1947), pp. 105 ff. (*janmakalyāṇa of the Tirthaṁkara*); SC/M (the following references: p. 37, l. 15 ff. : *inserted stories*; p. 97, l. 13 ff. : *temptation-stories*; p. 104 : *Camara*; p. 106, l. 26 ff. and p. 107, l. 12 ff. : *Gośāla*); SC/E § 13 (*Mahāvīra-carita*).–A detailed comparison of the Kalpasūtra and the later texts has been prepared for the *Pārśvanātha-biography* (M. Bloomfield, The Life and Stories of the Jaina Savior Pārśvanātha, Baltimore 1919, pp. 17 ff.).–Names and incidents from the UH are often mentioned in canonical texts; see especially the lists of names extracted by A. Sen from the Paṇhāvāgaraṇāiṁ (A Critical Introduction to the P., Wurzburg 1936, pp. 42 and 49 f.).

(4) The various post-canonical versions of the Śvetāmbaras. E. Leumann, WZKM Vol. 5 (1891), pp. 111 ff. and WZKM Vol. 6 (1892), pp. 1 ff. (*Citra and Saṁbhūta*); E. Leumann, Die Āvaśyaka-Erzählungen, Leipzig 1897 (edition of a small portion of JCū/HṬī along with parallel versions from other works; the edited text includes the beginning of the *Ṛṣabha-Bharata-carita*); J. Charpentier, The Uttarādhyayanasūtra, Uppsala 1922, pp. 55 ff. (comparison of the narrative portions in the various commentaries on the Utt); L. Alsdorf, Der Kumārapālapratibodha, Hamburg 1928, pp. 26 ff. (*Sthūlabhadra*); E. Leumann, Übersicht über die Āvaśyaka-Literatur, Hamburg 1934, pp. 14 f. (Āvaśyaka-commentaries); L. Alsdorf, Harivaṁśapurāṇa pp. 116 ff. (*Harivaṁśapurāṇa*); L. Alsdorf, NIA I (1938/39), pp. 286 f. (*Agaḍadatta*); SC/M p. 88, l. 20 ff. (*destruction of Dvāravatī* [Daśavaikālika-Cū/Ṭī]); SC/E §§ 6 ff. (*UH in general*).

(5) The various Digambara-versions. H. von Glasenapp, Jacobi Felicitation Volume, pp. 337 ff. (*UH in general*); L. Alsdorf, Harivaṁśapurāṇa pp. 116 ff. (*Harivaṁśapurāṇa*); SC/E § 18 (*Mahāvīra's 16th and 18th prebirth*).

(6) Different versions of a story found in one and the same work on the UH. SC/M (p. 85 : *death of the Prativāsudeva*; p. 135, l. 7–27 : *various references*).

(7) Jaina versions of the *Rāmāyaṇa*. Nāthūrām Premī, Jain sāhitya aur itihās, Bombay[2] 1956 (pp. 89 ff. and 102 ff. : Vimala and Raviṣeṇa; pp. 93 ff. : Vimala's tradition and Guṇabhadra's tradition); V. M. Kulkarni, JOI Vol. 9 (1959/60), pp. 189 f. and 191 (the traditions of Vimala, Saṅghadāsa, and Guṇabhadra).–V. M. Kulkarni has discussed the individual versions of the Jaina Rāmāyaṇa in a number of papers most of which appeared in the JOI (refer again to JOI Vol. 9, p. 189).

III

THE DRAMA VIBUDHĀNANDA AND THE ŚĪLAVATĪ-STORY

§ *22. The drama Vibudhānanda* (SC/E pp. 17–27). The nāndī consists of an invocation of Neminātha recited by the personified Nāndī. Then the sūtradhāra appears, introduces the work as a composition of Śīlāṅka, and asks his wife (whose name is Naṭī, 'actress') to cooperate in the performance. He does not accept her objection that she is not in the right mood on account of the fact that an astrologer has prophesied to her 'the destruction of the family after the marriage of the son'[12]) : such is the course of fate, and therefore she should not neglect her duty because of the prophecy. Now the kañcukin joins in the conversation and with his appearance and the exit of the other two the real action begins.

The kañcukin first of all relates in a monologue the events which have preceded the play. Prince Lakṣmīdhara, who departed from home together with his companion the Vidūṣaka, has come to the court of King Rājaśekhara (apparently he had left his father's capital on account of a dispute he had with him[13]); we shall get to know his father's name Candrāpīḍa further on). The king is inspired by the prince and decides to give him 'the princess and half the kingdom'[14]). During an accidental meeting, the prince and princess have already fallen in love, but (as we shall see later on) the prince has not recognized the king's daughter in the girl. – The kañcukin has been sent to convey the king's offer to the prince. He starts to do this, although an astrologer has prophesied to him that the thing will not end well. But instead of the prince, he first of all meets the Vidūṣaka, who was sent out by

12. This, like the hint at the frustrated marriage of Neminātha and Rājimatī in the nāndī, is an allusion to the end of the drama.

13. For this motif compare SC/M p. 66, l. 40 f.

14. Bloomfield has discussed the motif on p. 186 of his book on *The Life and Stories of the Jaina Savior Pārśvanātha* (Baltimore 1919).

his master in order to discover the whereabouts of the king and who had already received the news of the king's offer. With the Vidūṣaka and a ceṭī, who later joins them, a humorous scene arises.

After the exit of the kañcukin and the ceṭī the prince enters, wishing to meet the king. The Vidūṣaka suggests that he should first of all rest himself in the picture-gallery of the kanyāntaḥpura (which is where they are at present). Here, without being aware of it, they are seen by the princess Bandhumatī and her maid Candralekhā. While Bandhumatī draws a picture of the prince at the suggestion of the maid, they both hear the prince telling the Vidūṣaka about the girl with whom he has fallen in love. But the princess is afraid that the prince is talking about some other girl. The maid insists that Bandhumatī and no one else is the object of the prince's eulogy. The prince in turn wonders whether he is loved by the girl he has seen. The Vidūṣaka assures him that he has inferred that with certainty from her gestures.

In the meantime the kañcukin makes his appearance to deliver the message of the king and for this purpose requests the prince to come to the upper storey. The two girls who were watching here conceal themselves. The kañcukin delivers the offer of the king to the prince but the latter is reluctant to accept it: as regards the proposal that he should take over half the kingdom he wants to wait for instructions from his father, to whom he has sent a massage; again he feels unable to marry the princess because he has lost his heart to another girl. The watching princess swoons, but Candralekhā rightly conjectures that the prince has not recognized the princess in the girl he saw and consoles the princess accordingly. On the exhortation of the Vidūṣaka the prince ultimately accepts the second offer. The kañcukin goes to convey this reply to the king.

The Vidūṣaka finds the picture of the prince and shows it to him. He also conjectures that the princess has drawn it and that she is the one with whom the prince has fallen in love. On his advice, the prince draws a picture of the princess beside his own picture. When this has been done both leave. The girls reenter the room and the princess is overjoyed when she finds out that the prince has painted *her*. At this moment the prince sends back the Vidūṣaka to efface the picture he has so rashly drawn. But Candralekhā seizes the Vidūṣaka, he cries for help, the prince comes - and stands in front of his beloved. After the necessary declarations the hands of prince and princess are joined by Candralekhā.

At this moment the kañcukin enters, congratulates the prince and requests the two to set off for the marriage-ceremony. In doing so he gives rise to an evil omen : he wants to say *it is high time* and uses the expression *dhaukate kālaḥ* which can also mean *death is near*. He therefore quickly corrects *dhaukate kālaḥ* into *dhaukate lagnam*. On this occassion the prince observes that nobody can escape his fate.

All go off-stage with the exception of the kañcukin who has to announce the marriage to the citizens and to ask them to decorate the town. Suddenly he hears a noise arising from the palace. He quickly repairs to the palace and is received by mournful cries. The king appears with the queen Citralekhā and bursts into lamentations : the prince has succumbed to a snake-bite immediately after the marriage-ceremony. The animal was in a casket of the princess, in which he had uncautiously placed his hand. When the king has ended his elegy the kañcukin appears with the news that the princess has followed the prince to the funeral pyre. The queen wails loudly and swoons for some moments. The king declares that he will renounce the world and install his son as his successor on the throne. The queen's objection that the son is still too young does not dissuade him. The drama ends with a monologue of the king.

§ 23. *Remarks on the drama.* The play is staged by the minister Vimalamati who in this way induces his royal master Mahābala (4th prebirth of Ṛṣabha) to take the pravrajyā. As we learn from

HTr and from Saṅghadāsa's Vasudevahiṇḍi it was prophesied to the king that he had only another month to live : hence the action of the minister. It is however only in SC that the king is led to vairāgya by a dramatic performance. In the other Śvetāmbara and Digambara sources it is a philosophical discussion in the presence of the king which persuades him of the futility of worldly existence (but compare also JCū/HṬī : *taltha Subuddhiṇā* (Subuddhi = Vimalamati) ... *ṇāṇaga-pekkhā-akkhitta-mano saṁbohio* [Mahābalo]).

The play is constructed in every respect upon the model of the classical drama. But the only language used besides Sanskrit is Prakrit (i.e. the language of SC) with occasional forms in Śaurasenī. The metre of the Prakrit verses is the Āryā ; Śārdūlavikrīḍita, Āryā, Upajāti, Vasantatilaka, Sragdharā are the metres of the Sanskrit stanzas. It may seem that the tragic end violates the rules of the Sanskrit drama. But properly speaking the end is only loosely connected with the rest of the piece ; by the performance of the marriage ceremony the happy dénouement (*nirvahaṇa*) which marks the end of every drama is secured. The tragic end which counteracts the outcome of the action is an appendix to the body of the story and recurs in a similar form in the three vairāgya-stories. Here as in countless reflections spread over the whole work, Śīlāṅka wants to show that fate (particularly in the form of death) is blind, cruel and ineluctable.

§ 24. *The Śīlavatī-story* (SC/E : pp. 57–62 ; text and commentary on pp. 138–144 and 147–150 of SC/M). In a previous existence the narrator was a kṣatriya called Varuṇavarman. His father had married him to Śīlavatī, a girl of good family. Both were children at the time of the marriage, and as they grew up Śīlavatī turned out to be a svairiṇī. When V. realized that she would not change her character, he neglected her.–One day the village is looted by the young and good-looking pallipati Siṁha. Śīlavatī falls in love with the robber and asks him to become her husband. Siṁha takes her to his palli and makes her his chief queen. V. is glad to be rid of Śīlavatī and no longer thinks of her. One day, however, when he has defeated all the other young men in a military contest, he is challenged by Śīlavatī's brother Mitravarman. Mitravarman observes that V.'s actual prowess and skill can be judged by the fact that he allowed his wife to be kidnapped. A man worthy of his name fears no danger and will rather forego everything dear to him than lose his honour. But the greatest humiliation of all is that a wife should be kidnapped before the husband's eyes.

V. takes the affair very seriously : in fact nobody knows Śīlavatī's true character but his disgrace has become manifest to everbody. He decides that now the time has come to rescue Śīlavatī some way or other from the abductor and to hand her over to her relatives. As he has to face the impending dangers all alone he disguises himself as a merchant (? see SC/M p. 139, note 20). After marching through a dangerous forest he arrives several days later at a palli called Kālajihvā, difficult of access and furnished with only one entrance. Here he is accommodated by an old woman called Sumitrā who bestows maternal care upon him. From his behaviour she infers that he is worried about something, and when she asks him the reason he tells her the whole story. In order to help him Sumitrā makes friends with Śīlavatī. One day she asks her about her relatives, her former husband, and so on. She concludes by asking Śīlavatī whether she loves the pallipati or her legitimate husband. The perfidious woman pretends to be unhappy and homesick and to long desperately for Varuṇavarman. Sumitrā informs V. and he accepts her words at face value. On the next day, Sumitrā informs Śīlavatī that news from her former husband has come : he is in search of her. Śīlavatī thereupon asks Sumitrā to carry a letter to V. in which she requests him to take her home. At this moment Sumitrā informs her that V. is staying with her. The treacherous woman goes into transports of joy. She asks Sumitrā to bring her husband to her that very day as the pallipati had left to take part in a yātrā.

At nightfall Sumitrā leads V. to his wife. She has to be soothed by Sumitrā before she can receive Varuṇavarman. Eventually V. enters; his wife embraces him and offers him a seat on the sofa. Suddenly the pallipati arrives, summoned (as it later appears) by the wicked Śīlavatī. She feigns utter confusion ond asks V. to conceal himself under the sofa. When the pallipati has entered, both take their seats on that very sofa. Siṁha asks her in a submissive voice why she had suddenly called him back from the yātrā. She replies that she could not control her yearning for him any longer. Then she asks him what he would do if by chance her former husband turned up. He retorts ironically that he would hand her over to him. Śīlavatī is enraged. Although the pallipati hastens to assure her that he would protect her from every danger, she does not grow calm but doubts whether Siṁha would be a match for Varuṇavarman. The result of her words is an outburst of wrath on the part of the pallipati. Next she tells him that his enemy lies under the sofa. The pallipati at once draws his sword and seizes Varuṇavarman. Śīlavatī saves him from instantaneous death as she wants him to be tortured before being put to death. So Siṁha's men tie him to a post with stripes prepared from his own skin. The couple make love before V.'s eyes and eventually fall asleep.

Meanwhile V. is tortured by mental agonies which even surpass his physical pain. While he is engrossed in his thoughts a mouse comes and eats away his fetters. Released, he seizes Siṁha's sword, challenges him and as soon as he has risen chops off his head. He compells Śīlavatī, who is trembling with fear, to accompany him as he sets out for the homeward journey, keeping clear of the usual path. Unfortunately he does not notice that Śīlavatī, walking behind him, is marking the road with pieces of cloth. This enables Siṁha's son Vyāghra who has set out in pursuit of them to trace the couple in a thicket where they have taken shelter after sunrise. He nails V. down with pegs of Khādira-wood and carries Śīlavatī back. While V. is wondering how he could be so inattentive, a monkey-chief appears with his herd. Seeing V. in a helpless condition, he hurries onto a mountain, preventing the herd from accompanying him. After a short time he returns and puts on each peg a morsel bitten off from a magical root that he has brought with him. Thereupon the pegs come out. With the help of a second herb he heals V.'s wounds.

V. refreshes himself with fruit. Thinking over his position he comes to the conclusion that it would bring disgrace upon him to return home unsuccessfully. Meanwhile the monkey-chief comes again, lays down a cudgel before V.'s feet, and beckons to him with a glance to follow. On reaching the summit of a mountain, the monkey sends forth a thundering roar which fills all the animals of the forest with terror. Thereupon a second monkey-chief appears, utters a similar roar, and rushes upon the first monkey, his rival. Threatened by his enemy the latter once again glances at his companion Varuṇavarman. V. hits the aggressor on the head with the thorny cudgel so that he falls to the ground and gasps out his life. The first monkey throws the dead body in a pit and expresses by looks his readiness to repay V. his service. V. gently refuses, and the monkey shows him the way to the palli. There in the night he breaks into the house of the pallipati (the preceding phrase *jāṇiūṇa ya sayalavuttantaṁ Sumitta-sayāsāo* does not make any sense), kills his son Vyāghra, catches Śīlavatī and sets out with her on the homeward journey.

On the way he is attacked by another pallipati called Vīraka, but single-handed he routs his whole gang. Thereupon Vīraka remarks that the victory over his gang is no fair test of V.'s courage and challenges him to a hand-to-hand fight. But then he observes that a victory over V. will not add to his (i. e. Vīraka's) credit, because V. is alone and from a foreign country (so that there is no proper witness of the fight). The first sentences of V.'s reply are not clear, but they are followed by a eulogy of courage and bravery shown in battle. V. concludes by asking the pallipati to fight or to retreat. Vīraka is deeply impressed by these words, asks V. his name and the purpose of his journey,

and unbends (or takes down) his bow. V. follows his example and both sit down under the shade of a tree. V. tells Vīraka his story, whereupon the latter advises him to abandon Śīlavatī, confirming him at the same time in his general aversion for woman-folk. He then takes V. as a guest to his pallī and afterwards accompanies him till they reach the outskirts of V.'s village. Arriving there he declares that he wants to renounce the world, breaks his bow and goes away. Śīlavatī is sent by V. to her relatives. Thereupon she declares that she has no support except him and starts to hang herself. However she is prevented from doing so by V. who hands her over to her family. Subsequently he renounces the world and after death he is reborn in heaven.

Thereafter he is reincarnated in the Āndhra country as Aśokabhadra, son of King Aśokacandra. His father gives him a hundred girls in marriage. One day he meets in a grove a youthful monk, at whose sight he experiences an inexplicable sense of excitement and attraction. When Aśokabhadra asks the recluse the reason for his excitement, the latter tells him that he had been helpful to him (i. e. to Varuṇavarman/Aśokabhadra) in his previous existence as Vīraka and tells him the entire Śīlavatī-episode. The story makes a deep impression on Asokabhadra's mind and he takes the pravrajyā at the feet of the Ācārya Dharmaghoṣa. After death he is again reborn in heaven. Next he is reincarnated as Puraṁdaradatta, son of Indradatta. Wandering on the Śrīparvata, he meets the Sādhu Ṛṣabhasena who tells him of his (i. e. of Varuṇavarman/Puraṁdaradatta's) past births. Thereupon Puraṁdaradatta renounces the world under the guidance of Ṛṣabhasena. Wandering with the Sādhu, he comes to the present spot where his companion attains final release. Since that time the Śrīparvata is known as " Siddhavaḍa ".

§ 25. *Remarks on the Śīlavatī-story.* After their departure from the royal capital, the sons of Sagara see a recluse while they are resting themselves at some lonely place. They ask him why he has renounced the world, " for such a decision has normally some external reason ". The monk replies by relating the Śīlavatī-story summarized above (speaking in the first person). He concludes his narration by warning the sons of Sagara that they should never place any trust in women.

The composition of the story is rather loose. The Vīraka-episode in particular is quite superfluous and was probably only inserted as the necessary antecedent to the inevitable jātismaraṇa-episode in the following incarnation. Single features like the liberation of the hero by a mouse, the removal of the pegs with the help of a magical root, and the cooperation with the monkey are known from other works (magical herb : Saṅghadāsa's Vasudevahiṇḍi p. 138, l. 12 ff.). Although the name of the female hero (Śīlavatī, i. e. 'of good character') may be meant ironically, it seems that Śīlāṅka's model was some tale where a virtuous woman is kidnapped and later on liberated by her husband. In the present form of the story, V.'s continued efforts to liberate his wife have no proper motivation.–Some of the gāthās are reminiscent of Pañcatantra verses (see SC/M pp. 147 ff.), but such parallels are probably not restricted to this part of SC.

प्रस्तावना

प्रतिपरिचय

'सू' संज्ञक प्रति

यह प्रति सूरिसम्राट् आचार्य श्री विजयनेमिसूरीश्वरजी शास्त्रसंग्रह, अहमदाबाद, के भण्डारकी है। धवलक्कक (धोलका) में राजा अर्जुनदेव तथा अमात्य मल्लदेवके समयमें खम्भातनिवासी पल्लीवालज्ञातीय लीलादेवीने अपने कल्याणके लिए वि. सं. १३२६ के श्रावण कृष्ण २ और सोमवारके दिन यह पोथी लिखवाई है[1]। ताड़पत्रके ऊपर लिखी गई इस प्रतिमें कुल ३७६ पत्र हैं। इनमेंसे पत्र १ से ११ तथा ३७५ (कुल १२ पत्र) पीछेसे नये लिखाये गये हैं। यह प्रति अतिशुद्ध तो नहीं, परन्तु विशेष अशुद्ध भी नहीं कही जा सकती। इस प्रति परसे ही वि. सं. १६७३ के मार्गशीर्ष कृष्ण १३ और गुरुवार के दिन खम्भातनिवासी जोशी नानजीके पुत्र वश्रामके द्वारा लिखी गइ कागज़की प्रति भी उपर्युक्त भण्डारमेंसे उपलब्ध हुई है, जिससे प्रस्तुत 'सू' संज्ञक प्रतिकी वाचना अखण्ड सुरक्षित रह सकी है।

इस प्रतिकी लम्बाई—चौड़ाई २०$\frac{1}{2}$" × २$\frac{1}{2}$" है। प्रत्येक पत्रके प्रत्येक पृष्ठमें अधिकसे अधिक आठ और कमसे कम तीन पंक्तियाँ लिखी मिलती हैं, परन्तु अधिकांशतः प्रत्येक पृष्ठमें चारसे छः पंक्तियाँ हैं।

इसमें संवच्छरके बदले संवत्सर, पुरंधीके बदले पुरन्ध्री और गोरीके बदले गौरी जैसे संस्कृत शब्द भी कहीं कहीं उपलब्ध होते हैं, जिससे प्रतीत होता है कि प्रतिके लेखकको संस्कृत भाषाका भी ठीक-ठीक परिचय रहा होगा। लेखनकलामें सिद्धहस्त कहे जा सके ऐसे लेखक द्वारा यह प्रति लिखी गई है। लिपि सुन्दर एवं सुवाच्य होने पर भी लेखकने लिपि-सौष्ठवका प्रदर्शन करनेके लिए लेखनमें अपनी गति मन्द रखी हो ऐसा ज्ञात नहीं होता। प्रतिमें अनेक स्थानों पर 'द्ध'के बदले 'ट्ठ' और 'ड्ढ'के बदले 'ट्ट' हो गया है तथा कहीं कहीं 'ल्ल'का ण्ण, 'ण्ण'का ल्ल, 'ब'का ध अथवा य और 'व'का ध लिखा गया है, तो एकाध स्थान पर 'ज्ञ'के बदले क भी हो गया है, इससे ज्ञात होता है कि लेखक आदर्श प्रति की लिपिसे अंशतः अनजान है। नकारके स्थानमें णकार और जुयलके स्थानमें जुवल भी अनेक स्थानों पर मिलता है। चार छः स्थानों पर गद्यपाठमें वर्णके द्विर्भावका एकीभाव भी उपलब्ध होता है; यथा, मोक्ख, सोक्ख, जोग्ग, पचूस एवं दुलंघके बदले मोख, सोख, जोग, पचूस एवं दुलंघ आदि।

मुद्रित पृ. २११ से ग्रन्थान्त (पृ. ३३५) तक 'जे' संज्ञक प्रतिके छः स्थानोंमें[2] तीनसे पाँच पंक्तिजितना तथा चार स्थानोंमें तो कुल मिलाकर साढ़े तीन फोर्म जितना पाठ अप्राप्य है। ये छोटे-बड़े पाठ-सन्दर्भ प्रस्तुत 'सू' संज्ञक प्रतिमें ही उपलब्ध होते हैं। मतलब कि केवल इसी एकमात्र प्रतिसे ही चउप्पन्नमहापुरिसचरियकी वाचना पूर्ण रूपसे प्राप्त हो सकी है।

मुद्रित ग्रन्थमें पृ. २२२ टि. ६, २२४ टि. ९, २२६ टि. ८, २२८ टि. ६, २३१ टि. २, २३३ टि. १२, २३४ टि. ४, २३५ टि. १, २३६ टि. १२, २३८ टि. ४ एवं ७, २३९ टि. ११, २४० टि. ४, २४१ टि. १७, २४२ टि. ८, २४७ टि. ३, २४८ टि. ३ एवं ५, २५२ टि. १०, २५३ टि. ८, २५७ टि. ५, २५९ टि. ३,

---

१ देखो पृ. ३३५, टि. ६।

२ पृ. २११ टि. ११, २४३ टि. ७, २५२ टि. १, २६० टि. ९, २७० टि. १३ और २७६ टि. ७—इन छः पृष्ठोंमें निर्दिष्ट टिप्पणियाँ जिन मूल पाठोंके ऊपर हैं वे मूल पाठ देखें।

३ पृ. २८१ टि. १, २९२ टि. ४, ३०२ टि. ३ और ३२६ टि. १३ इन चार पृष्ठोंमें उल्लिखित टिप्पणियाँ भी जिन मूल पाठोंके ऊपर हैं वे पाठ देखें।

२६१ टि. ३, २६३ टि. ४, २६४ टि. ४ एवं ९, २६६ टि. ८, २७७ टि. ५, २७८ टि. ५ एवं १० — ये टिप्पणियाँ जिन पाठों पर दी गई हैं वे 'सू' प्रतिमें अधिक प्राप्त होनेवाले पाठ-सन्दर्भ हैं। इन सन्दर्भोंके अभावमें भी अर्थानुसन्धान बराबर सुरक्षित रहा है, अतः उनका यहाँ खास तौर पर अलग उल्लेख किया है। इसके अतिरिक्त शुद्धिकी दृष्टिसे भी आदिसे अन्त तक अनेक स्थानों पर इस प्रतिके पाठ महत्त्वके ज्ञात हुए हैं।

प्रस्तुत प्रतिकी वाचनाका स्वीकार मुद्रणमें अक्षरशः किया है, और जहाँ जहाँ 'जे' संज्ञक प्रतिके पाठ शुद्ध अथवा वास्तविक लगे वहाँ प्रस्तुत प्रतिके पाठोंको नीचे टिप्पणीके रूपमें रख दिये हैं। इस प्रतिका आकार-प्रकार ज्ञात हो सके इस दृष्टिसे इसके अन्तिम पत्र (३७६) का चित्र भी इस ग्रन्थमें दिया गया है।

'जे' संज्ञक प्रति

जेसलमेर(राजस्थान)के किलेमें अवस्थित चिन्तामणि-पार्श्वनाथ-जैनमन्दिर के भूमिघरमें स्थित, 'बडाभंडार'के नामसे प्रसिद्ध, खरतरगच्छीय आचार्य श्रीजिनभद्रसूरिसंस्थापित (विक्रमका १५ वा शतक) जैन ज्ञानभंडारकी यह ताड़पत्रीय प्रति है। 'जेसलमेरुस्थ-जैन-ताड़पत्रीय-ग्रन्थभण्डार-सूचिपत्र (जैन श्वेताम्बर कॉन्फ्रन्स, बम्बई द्वारा प्रकाशित) में इसका क्रमांक २३७ है। इसमें कुल ३२४ पत्र हैं। ३२१ वें पत्रके दूसरे पृष्ठमें मूल ग्रन्थ तथा लेखककी पुष्पिका पूर्ण हो जाती है। पत्र ३२२ से ३२४ तकमें इस प्रतिको लिखानेवाले गृहस्थकी प्रशस्ति आती है। इसकी लम्बाई - चौड़ाई २९$\frac{3}{4}$" × २$\frac{1}{2}$" है। प्रतिका अधिकांश भाग अशुद्ध लिखा गया है, फिर भी प्रस्तुत सम्पादनमें उपयुक्त 'सू' संज्ञक प्रतिके अनेक पाठोंके स्थान पर अधिक उपयोगी हो सके ऐसे भी सैकड़ों पाठ इस प्रतिमेंसे प्राप्त हुए हैं। इस प्रकार पूरक प्रतिके रूपमें इसका इस सम्पादनमें एक विशिष्ट स्थान है। जिस प्रतिके ऊपरसे प्रस्तुत प्रति लिखी गई है वह बीचमेंसे खण्डित होगी तथा उसका पत्रांक सूचक कोई-कोई भाग भी नष्ट हो गया होगा जिससे एक-दो स्थानों पर पीछेके पन्ने आगेके पन्नोंमें मिल गये होंगे। ऐसे ही किन्हीं कारणोंसे भाषासे अनभिज्ञ लेखकने मानो ग्रन्थ सम्पूर्ण हो ऐसा समझकर समग्र ग्रन्थकी प्रतिलिपि की है। इसमें अनेक स्थानों पर 'ण'के बदले न और 'चेव'के बदले चेय लिखा मिलता है।

वि. सं. १२२७के मार्गशीर्ष शुक्ला ११ और शनिवारके दिन गूर्जरेश्वर कुमारपाल और वाधुवल अमात्यके समयमें पालउद्रग्रामके निवासी आनन्द नामक लेखकने यह प्रति लिखी है,[1] और साधारण नामक पुत्रसे युक्त हौम्बटकुलीन पार्श्वकुमार नामक श्रेष्ठीने अपनी पुत्रवधू शीलमती तथा पौत्र नागदेवके कल्याणके लिए यह प्रति लिखवाई है।

प्रति लिखानेवालेकी प्रशस्तिवाला भाग (पत्र ३२२ से ३२४) घिसा हुआ और दुर्वाच्य है तथा अबतक प्रसिद्ध भी नहीं हुआ। संशोधन-क्षेत्रमें अविरत व्यस्त रहनेवाले पूज्यपाद विद्वद्रत्न आगमप्रभाकर मुनिवर्य श्री पुण्यविजयजीने अपने विद्वन्मण्डलके साथ जेसलमेरमें लगभग डेढ़ वर्ष तक रहकर (वि. सं. २००६-७) वहाँके भण्डारोंके पुनरुद्धारार्थ जो ज्ञानयज्ञ किया था उस समय उन्होंने प्रस्तुत ग्रन्थ लिखानेवालेकी प्रशस्ति पढ़ी थी और वह 'जेसलमेरुस्थ जैन ताड़पत्रीय ग्रन्थभण्डार सूचिपत्र' में छपवाई भी है। प्रस्तुत सूचिपत्रमें प्रकाशित वह सम्पूर्ण प्रशस्ति नीचे उद्धृत की जाती है—

.....प्येकवद्रे मार्गे सघो जडा अपि जनाः परिसञ्चरन्ति।
अन्तः स्फुरन्ति किल वाङ्मयतत्त्वसारास्तामिन्दुधामधवलां गिरमानतोऽस्मि ॥ १ ॥

---

१ देखो पृ. ३३५, टि. ४।

२ जेसलमेरके भण्डारोंको पूर्णरूपसे सुरक्षित एवं सुव्यवस्थित करके वहांके महत्त्वपूर्ण ग्रन्थोंकी माइक्रोफिल्म एवं अनेक ग्रन्थोंकी प्रतिलिपि कराने तथा पाठभेद आदि लेनेके लिए पू. मुनि श्री पुण्यविजयजीकी प्रेरणासे पाटननिवासी सेठ श्री केशवलाल किलाचन्दभाईके अथक प्रयत्नके फलस्वरूप जैन श्वेताम्बर कॉन्फ्रन्सने लगभग पचास हजार रूपयोंका प्रबन्ध किया था। इसके परिणामस्वरूप भण्डारोंकी अत्युत्तम सुरक्षा एवं सुव्यवस्था हो सकी है और सैकड़ों ग्रन्थोंकी प्रतिलिपि एवं उनके पाठभेद आदि भी लिये जा सके हैं।

वंशे श्रीमति हौंबटे समभवत् सत्सर्वदेवाभिधः श्राद्धः शङ्करवत् सदागतनयास..... ।
.....विशुद्धाशया जाताः सप्त तयोः सुताः सुचरिता भूमण्डले विश्रुताः ॥ २ ॥
चक्रेश्वर-साधारण-शान्ति-सज्जन-बन्धकाः । सुस्वच्छाऽम्मुक-सिद्धकयुक्ता मिथ्यात्वनिर्मुक्ताः ॥ ३ ॥
अत्यन्ताद्भुतदाननिर्जितबलेः सद्बुद्धिवाचस्पतेः गाम्भीर्याम्बुनिधेः प्रतापकलितस्फूर्जत्सुतेजोरवेः ।
जाता...स्य गृहिणी सम्रायिकाख्या दयादाक्षिण्यादिगुणान्विता गतमदद्वेषादिदोषोत्करा ॥ ४ ॥
कमलिनीवनवत् कमलाश्रया न पुनराश्रितकण्टकविग्रहाः । त्रिनयना इव भूतिविभूषिताः परमसंवरवैरिपराजिताः ॥ ५ ॥
शमि-सन्तुक-नेमिकुमार-सिद्धधवलाभिधाः सदाचाराः । चत्वारः प्रवरसुता जिनमतनिरतास्तयोर्जाताः ॥ ६ ॥
गाम्भीर्यदाक्षिण्यदयादमाद्यैः शश्वद्गुणैः स्वैरमलैरसंख्यैः । संस्मारयामास जनस्य सम्यगानन्दमुख्यान् सदुपासकान् यः ॥ ७ ॥
सन्तुकश्रेष्ठिनस्तत्र तस्यासीत् प्रेयसी प्रिया । लावण्याढ्याब्धिवेलेव शुद्धशीला सलक्षणा ॥ ८ ॥
जातौ तयोः शाठ्यविमुक्तचित्तौ कान्तौ सुतौ धर्मरतौ विनीतौ । सामायिकाद्युत्तमधर्मकृत्यनित्योद्यतौ श्रीजिनसाधुभक्तौ ॥ ९ ॥
मतिविभवविजितसुरगुरुमाहात्म्योऽभयकुमारनामाऽऽद्यः । अपरः पार्श्वकुमारः सुविचारश्चारुचरितरतः ॥ १० ॥
अभूत् पार्श्वकुमारस्य सुन्दरी नाम गेहिनी । शुद्धसत्पात्रदानेन यत्करे कङ्कणायितम् ॥ ११ ॥
सपुण्यः कोऽपि संजज्ञे साधारणस्तदङ्गजः । हृदये यस्य निःशेषे जिनो वाससमस्त्रयत् ॥ १२ ॥
यशोधवलकः कीर्तिवल्लीप्रारोहभूरुहः । विमलो दर्पणः श्रीणां कुसुमं नीतिवीरुधः ॥ १३ ॥
समभूत् पद्मिकासंज्ञा तनया विनयास्पदम् । खानिर्विवेकरत्नस्य जन्मभूः शीलसम्पदः ॥ १४ ॥
अन्या सीताभिधा पुत्री मूर्तिमती कीर्तिरविहतप्रसरा । कुलकमलभानुरन्या समजायत संपिकानाम्नी ॥ १५ ॥
कान्ता साधारणस्याभूद् रोहिणीव हिमद्युतेः । इन्द्राणीव सुरेशस्य लक्ष्मीरिव मुरद्विषः ॥ १६ ॥
शीलेन सुलसा सीता रेवती च सुभद्रिका । शीलमत्यभिधानेन चैता उपमिता यया ॥ १७ ॥
तस्यैवान्यतरा भार्या जज्ञेरे(जज्ञेऽथ) शीलशालिनी । प्रतीता सूहवानाम्नी सुभक्ता निजभर्तरि ॥ १८ ॥
शीलमत्याः सुतो जातः प्रथमः श्रीकुमारकः । द्वितीयो नागदेवाह्वः प्राप्ता साऽथ दिवौकसम् ॥ १९ ॥

इतश्च—

चान्द्रे कुले श्रीमति सोमकल्पे समुज्ज्वले शुद्धयशोमयूखे । सदवृत्तशालिन्यकलङ्कभाजि सदादयानन्दितसज्जने च ॥ २० ॥
गणधर इव साक्षाद्गौतमादिर्य्यहार्षीदतिशयगुणगेहं यो धरायामधृष्यः ।
स्वपरसमयसिन्धोः पारदृश्वा प्रसिद्धोऽजनि जितमदनश्री..... ॥ २१ ॥
सुविहितशिरोरत्नं श्रीमज्जिनेश्वरसूरिरित्यगणितभयो दुःसंधीयाद् गणाद् गुणसागरः ।
नृपतिविदितः सत्साधूनां प्रवृत्तिविधायकोऽणहिलनगरे पट्टे तस्याभवद् बुधसम्मतः ॥ २२ ॥
जाता जिनेश्वरमुनीश्वरमुख्य.....सा । आराधनाभिधकृतिं सुरसुन्दरीं च चक्रे क्रमेण हि ययेह नवाङ्गवृत्तीः ॥ २३ ॥
आद्यः श्रीजिनचन्द्रसूरिरखिलाचारप्रचारे चिरं स्कन्धं बिभ्रददभ्रनिर्मलयशा धौरेय..... ।
ख्यातः श्रीजिनभद्रसूरिरपरः प्राज्यप्रभावान्वितस्तस्माद्विस्मयकारिचित्रचरितश्चारित्रचूडामणिः ॥ २४ ॥
प्राप्तो नव्ययुगप्रधानपदवीं तैस्तैर्गुणैर्भारतेऽस्मिन् क्षेत्रेऽभयदेवसूरिरभयो निर्नीतजैनागमः ।
मान्योऽन्यस्तु ततः समस्तजगतः प्रोत्सर्पितार्हन्मतः सङ्घस्याभिमतः समुन्नतिमतः श्रीदेवताध्यासितः ॥ २५ ॥
पट्टे श्रीहरिभद्रसूरिरभवत् तस्याथ पूज्यक्रमाम्भोजस्याऽभयदेवसूरिसुगुरोर्नव्याङ्गवृत्तेर्वराम् ।
यो व्याख्यां विदधेऽणहिलनगरे विद्वन्मुनिष्वग्रतो विभ्राणेषु घनध्वनिः कपरिकाशीर्तिं चतुःसंयुताम् ॥ २६ ॥

तच्छिष्यः श्रीयशश्चन्द्रसूरिर्भूरिशमश्रियाम् । जातः पदं पदे तस्य पद्मदेवमुनीश्वरः ॥ २७ ॥
श्रीमान् समुज्झितसमग्रधनोऽप्युपात्तधर्मा न शस्त्रकलितः कलिकाममुक्तः ।
कामाकृतिः खलु कलावपि पूर्णकामः पार्श्वप्रभोरभयसूरिगुरोः प्रसादात् ॥ २८ ॥
बभूव भूमण्डलमण्डनैककीर्तिः स्वमूर्त्या जनयन् जनानाम् । अमन्दमानन्दमिवात्मबन्धुरनन्यलावण्यगुणेन सिन्धुः ॥ २९ ॥
चरणकमलभृङ्गस्तस्य निर्मुक्तसङ्गः समजनि जिनभद्राचार्यवर्योऽजितश्रीः ।
इति गुरुजनवंशं शीलुका सप्रशंसं स्म कथयति निमित्तं लेखने पुस्तकस्य ॥ ३० ॥
ज्ञात्वा ज्ञानं प्रबोधोदधिसितकिरणं दुर्गतिद्वाःपिधानं रागद्वेषद्विपेन्द्रांकुशसदृशमुरोरप्रमादस्य हेतुम् ।
सेतुं दुःखाम्बुराशेः प्रथितसुरसुखश्रीविधानं निधानं कल्याणानां प्रधानं शिवपुरगमने पूर्णकुम्भोपमानम् ॥ ३१ ॥
त्रिदिवप्रयाणसमये शीलमती प्राह श्वसुर-भर्तारौ । मम श्रेयसेऽथ पुस्तकलेखनविषये प्रयतनीयम् ॥ ३२ ॥
तथा श्रीशान्तिनाथस्य बिम्बमुत्तमकारितम् । यतो जन्मान्तरे बोधिं प्राप्नुयाम् विमले कुले ॥ ३३ ॥
नागदेवस्य श्रेयोऽर्थं शीलमत्यास्तथैव च । पार्श्वकुमारकः श्रेष्ठी साधारणसमन्वितः ॥ ३४ ॥
चतुष्पण्णमहापुरुषचरिताख्यां दधद्वराम् । लेखयामास सद्वर्णैं सुपत्रं पुस्तकं वरम् ॥ ३५ ॥
जम्बूद्वीपसुमेरुसागरमहानद्यो महीमण्डले यावद् व्योमतले मृगाङ्क-मिहिरौ नक्षत्रमालास्तथा ।
राजन्ते जिनशासनोन्नतिकरं मोहव्यपोहाय वः स्तात् तावद् वचनामृतं श्रवणयोः भुञ्जन्नयं पुस्तकः ॥ ३६ ॥

शीलमत्याः पितृपक्षौ कथ्येते यथा—

कटुकासनवास्तव्यो अश्वदेवाभिधानकः । वासः समग्रनीतीनां अभूतां हौंबटे कुले ॥ ३७ ॥
सद्धर्मकर्मसंयुक्तः सर्वदेवस्ततोऽपरः । सर्वदेवो दयाधाम दाक्ष्यदाक्षिण्यवानतः ॥ ३८ ॥
तृतीयो बाहडो नाम प्रष्ठः श्रेष्ठगुणैः सताम् । दृढधर्मानुरागेण शङ्के यं श्रेणिकात्मजम् ॥ ३९ ॥
अश्वदेवस्य भार्याऽभूत् समग्रगुणशालिनी । सूहवेति प्रविख्याता चन्द्रलेखेव निर्मला ॥ ४० ॥
चत्वारस्तनया चतुर्षु विदिता दिग्मण्डलेष्वेतयोर्जातास्तत्र पवित्रचित्रचरितश्चारित्रिषु प्रीतिमान् ।
ज्येष्ठः श्रेष्ठतमं नयस्य भवनं लक्ष्मीधरो विश्रुतः ख्यातिं बिभ्रददभ्रशुभ्रयशसा श्वेतीकृतस्वान्वयः ॥ ४१ ॥
मूलदेव-धवलाख्यौ यशश्चन्द्रस्तत्क्षयः । त्रिकालं पूजयामासुर्ये त्रिकालविदो जिनान् ॥ ४२ ॥
राजीमतीति विख्याता तनया गुणराजिनी । सैव शीलमती जाता पाणिग्रहणादनन्तरम् ॥ ४३ ॥
यादृशं पुस्तके दृष्टं तादृशं लिखितं मया । यदि शुद्धमशुद्धं वा मम दोषो न दीयताम् ॥ ४४ ॥
भग्नपृष्ठिकटिग्रीवा तथा दृष्टिरधोमुखी । कष्टेन लिखितं शास्त्रं यत्नेन परिपालयेत् ॥ ४५ ॥
शिवमस्तु सर्वजगतः परहितनिरता भवन्तु भूतगणाः । दोषाः प्रयान्तु नाशं सर्वत्र सुखी भवतु लोकः ॥ ४६ ॥

॥ छ ॥ छ ॥ मंगलं महाश्रीः ॥ छ ॥ छ ॥ छ ॥

ऊपरकी प्रशस्तिके ३७ वें श्लोकमें उल्लिखित 'कटुकासन' तथा प्रतिके लेखककी पुष्पिकामें आनेवाला 'पालउद्रग्राम' आज भी क्रमशः कटोसन और पालोदरके नामसे प्रसिद्ध हैं। महेसाना (उत्तर गुजरात) से वीरमगाँव जानेवाले रेलमार्ग पर चौथा स्टेशन कटोसन आता है, जबकि महेसानासे पाटनकी ओर जानेवाले रेलमार्ग पर पहला स्टेशन पाँचोट आता है और उससे एक मीलकी दूरी पर पालोदर गाँव आया हुआ है। ये गाँव जिस प्रदेशमें आये हैं वह प्रदेश आज दण्डाव्य अथवा दण्डाव्य कहा जाता है। इसका संकेत लेखककी पुष्पिकामें आनेवाला दण्डाव्यपथक से होता है। प्राचीन स्थलनामोंकी शोधका कार्य जो संस्थाएँ और विद्वान् कर रहे हैं उनके लिए ऐसी प्रशस्तियाँ एवं पुष्पिकाएँ महत्त्वकी सामग्री प्रस्तुत कर सकती हैं।

प्रतिके आकार-प्रकारका ख्याल आ सके इस दृष्टिसे इसके पृ. ३२१-२२-२३ की एक प्रतिकृति भी इस ग्रन्थमें दी गई है।

इन दो प्रतियोंके अलावा अन्य मौलिक हस्तप्रत नहीं मिलती। जो मिलती भी हैं वे इन्हीं दो के आधारपर की गई नकलें ही हैं।

संशोधन

उपर्युक्त दो प्रतियोंमेंसे 'सू' संज्ञक प्रतिका पाठ मूलमें रखा है और जहाँ जहाँ 'सू' का पाठ अशुद्धि आदिकी दृष्टिसे उपादेय प्रतीत नहीं हुआ वहाँ 'जे'का पाठ मूलमें रखकर 'सू' का पाठ नीचे टिप्पणीमें दे दिया है। इसके अतिरिक्त जहाँ जहाँ 'सू' का पाठ अभ्यासीके लिए भ्रान्तिजनक प्रतीत हुआ वहाँ भी 'जे' का सामान्यरूपसे प्रचलित शब्दवाला पाठभेद मूलमें रखकर 'सू' के पाठका नीचे टिप्पणीमें निर्देश किया है। उदाहरणार्थ 'सू' में आनेवाले जयो (यतः), सोख, मोखके बदले 'जे' के जओ, सोक्ख, मोक्ख शब्द मूलमें रखे हैं। ऐसे पाठ केवल पाँच-छः स्थानों पर ही आये हैं।

जहाँ-जहाँ शब्द अथवा अक्षर योग्य नहीं लगे वहाँ उस शब्द अथवा अक्षरको मूलमें ही रखकर ( ) ऐसे कोष्ठकमें शुद्ध प्रतीत होनेवाला पाठ रखा है। दोनोंमेंसे एक भी प्रतिमें जहाँ पाठ न मिलता हो अथवा वह खण्डित प्रतीत होता हो वहाँ [ ] ऐसे कोष्ठकमें योग्य पाठकी कल्पना करके वह रखा है। ऐसा होने पर भी दोनों प्रतियोंमें निर्दिष्ट पाठके स्थानमें शुद्ध पाठ दूसरा ही ज्ञात हुआ हो वहाँ ज्ञात शुद्ध पाठ मूलमें रखकर दोनों प्रतियोंके समान पाठका अथवा अलग-अलग पाठका उल्लेख नीचे टिप्पणीमें किया गया है। मतलब कि जिस टिप्पणीमें 'सू' और 'जे' दोनोंका पाठभेद साथ ही दिया गया है वह टिप्पणी जिस पाठ पर होगी वह पाठ स्वयं इस ग्रन्थके सम्पादक द्वारा सुधारा गया है ऐसा समझना चाहिए। जहाँ केवल एक ही प्रतिका पाठ मिला हो और वह भी पत्रके ऊपर-नीचेका भाग नष्ट होनेसे खण्डित हो गया हो वहाँ, यदि अक्षरोंकी संख्या अवगत हो सकी हो तो, ---- इस तरह स्थान रिक्त रखा है, और अक्षरसंख्या अवगत न हो सकी हो ऐसे नष्ट पाठोंके स्थान पर....इस प्रकार रिक्त स्थान रखा है। इन दोनों प्रकारके रिक्तस्थानोंके पाठके लिए जहाँ अनुमान हो सका है वहाँ रिक्त-स्थान रखकर उसके पश्चात् ( ) ऐसे कोष्ठकमें संभावित पाठका निर्देश किया है, जब कि शंकित पाठ प्रश्नचिह्नयुक्त कोष्ठकमें रखा है। 'कणयरह' (पृ. २५४)के बदले 'कणयाह' (पृ. २५५) शब्द भी प्रतियोंमें बराबर मिलता है, अतः उन-उन स्थानोंमें वे शब्द ज्योंके त्यों रखे हैं। यद्यपि लिपिदोष के कारण खड़ी पाई 'ा' के स्थानमें 'र' की कल्पना की जा सकती है ('कणयाह' के बदले 'कणयरह' किया जा सकता है), फिर भी दोनोंमेंसे किसी भी एक प्रति में 'र'के बदले 'ा' ऐसी खड़ी पाई नहीं मिलती तथा 'पउमचरिय' जैसे अतिप्राचीन ग्रन्थमें अनेक स्थानों पर एक ही व्यक्तिके एकाधिक नाम मिलते हैं; अतएव ग्रन्थकारको यहाँ भी दोनों नाम स्वीकार्य होंगे ऐसा मानकर दोनों ही नाम जैसेके तैसे रखे हैं। इसी प्रकार 'जहार्ह वृग वैसाह' जैसे हिज्जोंके रूप दोनों ही प्रतियोंमें एकाध स्थान पर समान मिलते हैं। सम्भवतः ग्रन्थकारने स्वयं ही ऐसा रूप लिखा हो यह समझकर हमने सुधारकर 'जहारुह विग वइसाह' रूप सूचित नहीं किया है।

'सू' संज्ञक प्रतिको मुख्य रखकर उसकी अक्षरशः वाचना मूलमें रखनेसे उसमें आनेवाले अनुस्वारोंके परसवर्ण अनुनासिक ज्योंके त्यों रखे हैं। इसमें जहाँ-जहाँ अनुस्वारका परसवर्ण अनुनासिक है वहाँ 'जे' संज्ञक प्रतिमें वैसा नहीं है; वहाँ तो सर्वत्र अनुस्वार ही मिलता है। 'सू' संज्ञक प्रतिमें पदान्त अनुस्वारका भी पश्चाद्वर्ती शब्दके आद्य अक्षरके वर्गका अनुनासिक रूप अनेक स्थानों पर मिलता है; जैसे कि, मेत्तं पि = मेत्तम्पि(पृ. ६९ टि. १०), तेहिं वि = तेहिम्वि (पृ. ६४, टि. ५), चित्तं व = चित्तम्व (पृ. ५८, टि. ७), तेहिं ति = तेहिन्ति (पृ. ५३, टि. १०), पत्तयालं वि = पत्तयालन्ति (पृ. ६, टि. १५), सएणं पि = सएणम्पि (पृ. ५२, टि. १७) इत्यादि। ऐसे पाठ 'सू' प्रतिके होने पर भी पाठकके मनमें भ्रम पैदा न करे

इसलिए सिर्फ उनकी जानकारीके लिए ही मूलमें न रखकर पादटिप्पणीमें दिये हैं, और वह भी 'सगरचक्रवर्तिचरित' तक, बादमें वैसा प्रयत्न छोड़ दिया है।

ह-भ, क-ग-य, ण-न और त-द-य-अ--ऐसे बार बार आनेवाले वर्णोंके परिवर्तनोंके पाठभेदोंको उदाहरणके रूपमें ही प्रारम्भमें दे करके बादमें वैसे पाठान्तरोंका निर्देश हमने नहीं किया है। अभ्यासी वाचककी अनुकूलता के लिए 'आऊरिय' के बदले 'आपूरिय' जैसे सभी पाठोंका हमने यथास्थान निर्देश कर दिया है। इसके अलावा जहाँ जहाँ 'ण्ण' के बदले 'ण्ह' मिला है वहाँ भी सभी पाठ लिये हैं; जैसे कि, 'दोण्णि'के बदले 'दोण्हि', 'गेलण्ण'के बदले 'गेलण्ह' इत्यादि। 'जे' संज्ञक प्रतिके सर्वथा निरर्थक और मिथ्या पाठान्तरोंका निर्देश करनेसे ग्रन्थका परिमाण पाँच-छः फॉर्म बढ़ जाता। वे पाठ केवल लेखककी भ्रान्ति अथवा उसके सम्मुख जो प्रति रही होगी उसकी अशुद्धिके कारण ही प्रतिमें आये होंगे; अतः उनका निर्देश नहीं किया है। इस बारेमें हमने यथोचित विवेक और सावधानी रखी है; अतः जहाँ-जहाँ मिथ्या पाठोंमें भी यत्किंचित् सन्देह प्रतीत हुआ है वहाँ मिथ्या पाठान्तरोंका भी निरपवाद रूपसे उल्लेख किया है।

परिशिष्ट परिचय

इस ग्रन्थके अन्तमें आठ परिशिष्ट दिये गये हैं, जिनका संक्षिप्त परिचय इस प्रकार है—

प्रथम परिशिष्ट (पृ. ३३७ से ३४७)

इसमें प्रस्तुत ग्रन्थमें आये हुए विशेष नामोंका, प्रत्येककी पहचान और स्थानसूचक पृष्ठांकके साथ, अकारादि वर्ण-क्रमसे निर्देश किया गया है।

द्वितीय परिशिष्ट (पृ. ३४८ से ३५६)

इसमें प्रथम परिशिष्टमें निर्दिष्ट नामोंको कुल पचहत्तर विभागोंमें बाँटकर वे विभाग अकारादि क्रमसे रखे गये हैं। इसके अनन्तर प्रत्येक विभागमें आनेवाले विशेषनाम उस-उस विभागके नीचे दिये गये हैं।

तृतीय परिशिष्ट (पृ. ३५७ से ३६०)

इसमें प्रस्तुत ग्रन्थमें आये हुए प्रसिद्ध एवं अप्रसिद्ध सभी देशीय शब्दोंका संग्रह, स्थानसूचक पृष्ठांकोंके साथ, दिया गया है। इससे किस शब्दका किस स्थानमें किस रूपसे उपयोग हुआ है यह जाना जा सकता है। इसके अतिरिक्त 'पाइयसद्दमहण्णवो' (प्राकृत शब्दकोष) में जिनका उल्लेख नहीं है वैसे प्राकृत शब्द भी इस ग्रन्थमेंसे चुनकर इस परिशिष्टमें सम्मिलित किये गये हैं। देशीय शब्दकी पहचानके लिए उस-उस शब्दके आगे कोष्ठकमें (दे०) ऐसा लिखा है; जिन शब्दोंके आगे कोष्ठकमें '(दे०)' का निर्देश नहीं है वे सब प्राकृत शब्द हैं। आज भी लोकभाषामें प्रयुक्त होनेवाले कतिपय शब्दोंके प्राचीन रूप इस परिशिष्टमेंसे उपलब्ध हो सकेंगे; जैसे कि—अप्फरिय = आफरा (पेटमें होनेवाली बादी) चढ़ा हुआ, अड्डुयालिय = गु० अडवाळायेलुं (मिश्रित), खडफडा = खटपट, चमेडा = चपेटा, गु० चमाट, आसपास = आसपास, इत्यादि।

चतुर्थ परिशिष्ट (पृ. ३६१)

प्रस्तुत ग्रन्थमें आये हुए अपभ्रंश पद्योंका संग्रह इस परिशिष्टमें है। एक स्थान पर गद्यात्मक अपभ्रंशमें अटवीवर्णन आता है; उसका भी अवतरण इस परिशिष्टमें किया गया है।

पंचम परिशिष्ट (पृ. ३६२)

इसमें ऋतुवर्णन तथा युद्ध, नगरप्रवेश, रूपमुग्ध-नारीसमूहव्यापार, चन्द्रोदय, सूर्योदय, नग, नगर आदिके वर्णनोंका निर्देश स्थानदर्शक पृष्ठांकके साथ किया गया है।

षष्ठ परिशिष्ट (पृ. ३६२)

प्रस्तुत ग्रन्थमें श्रुतदेवता (सरस्वती) तथा तीर्थंकरोंकी स्तुति-वन्दना जहाँ जहाँ आती है उसका निर्देश इस परिशिष्टमें किया गया है।

सप्तम परिशिष्ट (पृ. ३६३ से ३७८)

इस ग्रन्थमें आई हुई ६६८ सुभाषित गाथाएँ, उनके विषय एवं स्थाननिर्देशके साथ, अकारादि क्रमसे इस परिशिष्टमें दी गई हैं।

अष्टम परिशिष्ट (पृ. ३७९-८०)

प्रस्तुत ग्रन्थमें जहाँ-जहाँ मुहावरे एवं लोकोक्तियोंका निर्देश हुआ है उनका उल्लेख स्थान-निर्देशके साथ अकारादि क्रमसे इसमें किया गया है। इन कहावतों और मुहावरोंमेंसे कतिपय आज भी हिन्दी-गुजरातीमें प्रचलित हैं। उदाहरणार्थ— 'किंतु विणासकाले विवरीयमई जणो होइ' = विनाशकाले विपरीतबुद्धिः; 'करगहियकंकणे दप्पणेण किं कज्जं?' = हाथकंगनको आरसी क्या?, 'किं एकम्मि कयाइ वि कोसे संठाइ खग्गजुयं' = एक म्यानमें दो तलवार नहीं रहतीं; 'मारेइ य मरन्तं' = मरनेवाला मारता है, 'जायइ जं जस्स तं तस्स' = जो जिसका सो उसका, इत्यादि। इन कहावतों एवं मुहावरोंका उद्भव एवं प्रचार मूल ग्रन्थकारसे भी पुराना होना चाहिए।

शुद्धिपत्रक

यंत्रके ऊपर छपते समय कभी-कभी टाइपके गिर जानेसे अथवा वैसे ही कारणवश किसी-किसी प्रतिमें कुछ अक्षर उड़ गये हैं। वैसे अक्षरोंमें रु, क, ९, ि, ी, ऊ और स मुख्य हैं। ऐसी क्षति प्रायः टिप्पणियोंमें विशेष हुई है। इन अशुद्धियोंको छोड़कर शेष अशुद्धियोंका शुद्धिपत्रक अन्तमें (पृ. ३८१ से ३८४ तक) दिया गया है। शुद्धिपत्रकके छप जानेके बाद भी जो अशुद्धियाँ देखनेमें आई हैं उनका निर्देश नीचे किया जाता है—

पत्रांक	पंक्ति	अशुद्ध	शुद्ध
२४८	१३	कहि	कहिं
२६२	३५	२१४	२१५
२६४	३४	२५४	२५७
२७७	३४	(७०	(७१
२७८	२९	(८०	(८१
२८१	३४	२९३	२९४
३६०	१७	वुण्ण	वुण्ण
३७६	२२	समायरिय	समायरियं
३७७	४३	सा	सो
३८१	शीर्षके	°पकत्रम्	°पत्रकम्

प्रस्तुतग्रंथगत वसुमतीसंविहाणय (पृ. २८९–९२) प्रकरण केवल सूप्रतिमें ही उपलब्ध है, और वह प्रति कोनोंमे त्रुटित होनेके कारण तत्तत्स्थानोंमें.....ऐसा अथवा ---ऐसा रिक्त स्थान छोडा है। सद्भाग्यसे श्रीदेवचन्द्राचार्यकृत-मूलशुद्धिप्रकरणटीका(रचना सं. ११४४)गत चन्दनाकथानकके आधारपर उन रिक्त स्थानोंकी पूर्ति निम्नप्रकार होती है—

(पद्यविभाग)

पत्र	गाथा	
२८९	२३८	णाणुग्गहेइ ववएसविहिविदिण्णण्णपाणेहिं ॥
२९०	२४४	ववहरइ अण्णह चिय
,,	२५०	सुरवरसहत्थपम्मुक्कविविहमणिकिरणरंजियदियंता ।
२९१	२६२	कत्तो लायण्णुद्दलणपचलो
२९२	२७०–७१	सो चिय कालो जायइ तवस्स इह पंडिया पसंसंति ।
		सामत्थं जत्थ समत्थवीरिए होइ जंतूणं ॥ २७० ॥
		अणहिंदियत्थसामत्थयाजुओ
,,	२७३	वीरियसज्झो जायइ तवो त्ति तणुमित्तसाहणो णेय ।
,,	२७७	हिययविचिंतियसरहसपव्वज्जा°
,,	२७९	एयं पि इमाए चेव होइ

(गद्यविभाग)

२९१	पंक्ति–११	सह समागएण अंतेउरमहल्लएण
२९२	,, ८	रयणवुट्ठी पुण्णाणुबंधसंसिणी उच्छा°
,,	,, १०	मा एवं भणसु

इनके अतिरिक्त दृष्टिदोषादिकारणवश अशुद्धि रह गई हो तो उसके लिए मैं क्षमाप्रार्थी हूँ। आशा है, पाठक उसे सुधारकर पढ़ेंगे।

***

ग्रन्थ और ग्रन्थकार

जैनागम समवायांगके सूत्र ५४ में चौवन उत्तम पुरुषोंका जो उल्लेख है वह इस प्रकार है—

"भरहेरवएसु णं वासेसु एगमेगाए उस्सप्पिणीए ओसप्पिणीए चउवन्नं चउवन्नं उत्तमपुरिसा उप्पज्जिंसु वा उप्पज्जंति वा उप्पज्जिस्संति वा। तं जहा—चउवीसं तित्थयरा, बारस चक्कवट्टी, नव बलदेवा, नव वासुदेवा।"

अर्थात् भरत और ऐरवत क्षेत्रमें प्रत्येक उत्सर्पिणी और अवसर्पिणीमें ५४-५४ उत्तम पुरुष उत्पन्न हुए हैं, होते हैं और होंगे। वे हैं—२४ तीर्थंकर, १२ चक्रवर्ती, ९ बलदेव, और ९ वासुदेव।

प्रस्तुतग्रन्थमें वर्तमान अवसर्पिणीके उन ५४ उत्तमपुरुषोंका—महापुरुषोंका चरित वर्णित है। वर्तमान अवसर्पिणीमें शांतिनाथ, कुंथुनाथ और अरनाथ ये तीन व्यक्ति चक्रवर्ती भी है और तीर्थंकर भी। अत एव प्रस्तुत ग्रन्थमें वस्तुतः ५१ महापुरुषोंका चरित वर्णित है। विषयसूचि देखनेसे ज्ञात होगा कि इन ५१ महापुरुषोंका चरित भी ४० चरितोंमें समाविष्ट है। इसका कारण यह है कि एक महापुरुषके चरितवर्णनके प्रसंगमें पिता-पुत्र या बडे-छोटे भाईके संबंधसे अन्य महापुरुषका चरित भी आ जाता है। अत एव प्रस्तुत ग्रन्थके मुख्य प्रकरण ५४ नहीं; किन्तु ४० ही है।

जैनागममें ऐसे महापुरुषोंके लिए 'उत्तमपुरुष' संज्ञा है, किन्तु बादमें 'शलाकापुरुष' संज्ञा विशेष रूढ हुई है। इन शलाकापुरुषोंकी संख्या श्रीमज्जिनसेनाचार्य तथा श्रीमद् हेमचन्द्राचार्यने ६३ दी है। ९ वासुदेवोंके शत्रु प्रतिवासुदेवोंकी ९ संख्या ५४ में जोड़नेसे वह ६३ की संख्या बनती है। श्रीभद्रेश्वरसूरिने अपनी कहावली(अमुद्रित)में ९ नारदोंकी संख्या जोडकर शलाकापुरुषोंकी संख्या ७२ दी है[1]।

श्रीहेमचंद्राचार्य 'शलाकापुरुष'का अर्थ 'जातरेखाः' ऐसा करते हैं, और भद्रेश्वरसूरि 'सम्यक्त्वरूप शलाकासे युक्त' ऐसा अर्थ करते हैं।

डॉ. उमाकान्तके मतके अनुसार भवविरहसूरि (हरिभद्रसूरि) के कथानकके साथ ही कहावलीका अन्त होता है अत एव कहावलीकार भद्रेश्वरसूरिका समय हरिभद्राचार्यके निकटवर्ती है। इस मतको माना जाय तब कहावलीको प्रस्तुत चउप्पन्न म० च० से पहलेकी रचना माननी पडेगी, किन्तु डॉ. उमाकान्तके कथनमें जो भ्रान्ति है उसका निवारण आवश्यक है। कहावलीका अन्त हरिभद्राचार्यके कथानकके साथ नहीं होता किन्तु वहाँ कहावलीका प्रथमपरिच्छेद समाप्त होता है—

भणियाओ य कहाओ रिसहाइजिणाण वीरचरिमाणं। तत्तित्थकहाहिं समं भवविरहो जाव सूरि त्ति॥
इय पढमपरिच्छेओ तेवीससहस्सिओ सअट्ठसओ। विरमइ कहावलीए भद्देसरसूरिरइउ त्तिं॥

इन गाथाओंसे स्पष्ट होता है कि भद्रेश्वरसूरिने जब प्रथमपरिच्छेदको ही २३८०० श्लोकप्रमाण बनाया तब उसका शेष परिच्छेद जो अब उपलब्ध नहीं है उसमें हरिभद्राचार्यके बादके कई आचार्योंका जीवन भद्रेश्वरसूरिने लिखा होगा या लिखनेका सोचा होगा। इससे यह सिद्ध होता है कि भद्रेश्वरसूरि हरिभद्राचार्यके निकटवर्ती नहीं। तीर्थंकरोंके चरित में यक्ष-यक्षिणिओंका निर्देश कहावली में है जब कि चउप्पन्न० में नहीं है इससे भी कहावली चउप्पन्न० के बाद की रचना सिद्ध होती है।

कहावलीकारने चउप्पन्न०से कथाओंका संदर्भ तथा विबुधानंदनाटक अपना कर यह सिद्ध कर दिया है कि उनके समक्ष चउप्पन्न म० च० मौजुद था। कहावलीकार पउमचरिय, वसुदेवहिंडी, आवश्यकचूर्णि, तरंगवईकहा-संक्षेप आदि ग्रन्थोंसे शब्दशः उद्धरण लेते हैं जब कि शीलांकाचार्य वैसा नहीं करते। अतएव यह नहीं माना जा सकता कि कहावलीसे शीलांकाचार्यने उद्धरण लिया। इस दृष्टिसे भी कहावलीको चउप्पन्न० की परवर्ती रचना मानना चाहिए। अधिक संभव यह है कि कहावलीकी रचना विक्रम सं. १०५० से ११५० के बीच कहीं हुई है। अतएव महापुरुषोंके चरितके वर्णन करनेवाले उपलब्ध ग्रन्थोंमें चउप्पन्न० का स्थान सर्वप्रथम है। यद्यपि श्रीजिनसेनाचार्यका महापुराण शलाकापुरुषोंका चरितवर्णन करनेवाला ग्रन्थ इससे पूर्ववर्ती है किन्तु लेखक उसे पूरा कर नहीं सके और उनके शिष्य गुणभद्राचार्यने उसे पूरा किया है जो संभवतः शीलांकाचार्यके समकालीन होंगे। अत एव एककर्तृकशलाकापुरुष या महापुरुषोंका संपूर्ण ग्रंथ प्रस्तुत शीलांकीय चउप्पन्न-महापुरिसचरिय सर्वप्रथम है ऐसा कहा जा सकता है।

---

१ कहावलीका पाठ इस प्रकार है– चउवीस जिणा, बारस चक्की, णव पडिहरी, णव सरामा। हरिणो, चक्कि-हरीसु य केसु य णव नारया होंति॥ उड्ढगइं चिय जिण-राम-णारया जंतऽहोगइं चेय। सणियाणा चिय पडिहरि-हरिणो दुहओ वि चक्कि त्ति॥ **न य सम्मत्तसलायारहिया नियमेणिमे जओ तेण। होंति सलाया पुरिसा बहत्तरी.....॥**

२ "त्रिषष्टिः शलाकाभूताः शलाकापुरुषाः, पुरुषेषु जातरेखा इत्यर्थः।" (यशोविजयग्रन्थमालाप्रकाशित सटीक अभिधानचिन्तामणि पत्र–२८१)

३ देखो 'जैनसत्यप्रकाश', वर्ष १७, अंक ४, पृ. ९१ वा।

४ देखो पत्तनस्थजैनभाण्डागारीयग्रन्थसूची (ओरीएन्टल इन्स्टीटयूट–बडौदा प्रकाशित) पत्र–२४४ वा।

आम्रकृत चउप्पन्नमहापुरिसचरिय

आम्र कविने भी इसी नामक एक ग्रन्थकी रचना की है जो अप्रकाशित है। नाम एवं विषय दोनोंकी दृष्टिसे समान इस रचना का सामान्य परिचय प्राप्त करना यहाँ उपयुक्त होगा - इस दृष्टिसे उसका यहाँ संक्षिप्त परिचय दिया जाता है।

मुख्यतः आर्याछन्दमें रचित और १०३ अधिकारोंमें विभक्त इस प्राकृतभाषानिबद्ध ग्रन्थकी अनुमानतः १६वीं शतीमें लिखित एक हस्तलिखित प्रति सूरिसम्राट् श्री विजयनेमिसूरीश्वर-शास्त्रसंग्रह, खम्भातमें है। १००५० श्लोक-परिमाणके इस ग्रन्थमें ८७३५ गाथाएँ और १०० इतर वृत्त हैं। चौवन महापुरुषोंके चरित्रकी समाप्तिके उपरान्त नौ प्रतिवासुदेवोंको जोड़नेसे त्रेसठ शलाकापुरुष होते हैं, ऐसा उपसंहारमें कहा है।

इसमें भी तीर्थंकरोंके यक्ष-यक्षिणिओंका उल्लेख है, जो प्राचीनतम ग्रन्थोंमें नहीं हैं। अतएव संभावना की जा सकती है की यह ग्रन्थ शीलांकीय चउप्पन्नम० च० के बाद रचा गया होगा। विक्रम सं. ११९० में रचित आम्रदेवसूरिकृत आख्यानकमणिकोशकी वृत्तिमें अम्म और आम्रदेवसूरि अभिन्न होनेका कोई आधार मिलता नहीं है। ग्रन्थके प्रारंभ और अन्तमें ग्रन्थकारने अपने लिए अम्म शब्दके अतिरिक्त कोई विशेष परिचायक सामग्री नहीं दी है।

भाषा और श्लोक-परिमाण

शीलांकीय प्रस्तुत ग्रन्थ प्राकृत भाषामें लिखा गया है यह बात स्वयं ग्रन्थकारने पृ. ३२५ की दूसरी गाथामें स्पष्ट की है। मुद्रित पृ. १७ से २७ में आया हुआ 'विबुधानन्द नाटक' संस्कृतमें है और कहीं कहीं अपभ्रंश सुभाषित भी आते हैं। इनके अतिरिक्त सम्पूर्ण ग्रन्थ प्राकृतमें है। इसमें 'देशी' शब्दोंका प्रयोग भी ठीक-ठीक मात्रामें हुआ है। ग्रंथके अन्तमें इन अपभ्रंश पाठों और देशी शब्दोंकी सूचि अनुक्रमसे तृतीय एवं चतुर्थ परिशिष्टमें, अभ्यासियोंकी जानकारीके लिए दी गई है।

अनुष्टुप् श्लोककी गिनतीके अनुसार प्रस्तुत ग्रन्थका श्लोक-परिमाण १०,८०० है। बृहट्टिप्पनिकामें यह परिमाण दस हजार श्लोकका बतलाया है, जबकि 'जे' संज्ञक प्रतिमें १४,००० लिखा है, तो 'सू' संज्ञक प्रतिमें परिमाणका कोई सूचन ही नहीं है; परन्तु इसी 'सू' संज्ञक प्रतिके आधार पर वि. सं. १६७२ में लिखी गई कागज़की पोथीमें यही संख्या प्रतिके मूल लेखकने १०,८०० दी है। प्रतिके कदसे भी यही प्रतीत होता है कि ग्रन्थकी परिमिति इस संख्यासे अधिक नहीं हो सकती।

उपर्युक्त कागज़की पोथीमें किसीने बादमें अनुचित रूपसे छेड़छाड़ करके वह संख्या बढ़ाकर अक्षरोंमें तथा अंकोंमें ११,८०० कर दी है। मूल लेखकने 'अष्टशत्यधिकानुष्टुप्सहस्राणि दशैव च ॥ १०८००॥' लिखा था, किन्तु उसे सुधारकर 'अष्टशत्यधिकानुष्टुप्सहस्राण्येकादशैव च ॥ ११,८००॥' किया गया है। इस सुधारमें जो छन्दोभंग है वह बिलकुल स्पष्ट है। संभव है किसी व्यवसायी लेखकने उस कागज़की प्रति के आधारसे नकल करते समय लोभवृत्तिसे प्रेरित हो कर ऐसा किया होगा।

विषय

ग्रन्थका विषय मुख्य रूपसे धर्मकथाका है। ऐसी धर्मकथाओंमें शुभ एवं अशुभ कर्मोंके बन्धसे होनेवाले सुख-दुःखके परिपाकरूप देवत्व, महर्धिक्व, नीरोगिता, सुरूपता, —नरकगति, तिर्यंचगति, दारिद्र्य, रुग्णता, कुरूपता आदि प्राप्त होते हैं— ऐसा सूचित करके अशुभ प्रवृत्तिके परित्याग और शुभ प्रवृत्तिके आचरण आदिका उपदेश दिया जाता है। अपने सम्प्रदायके प्रधान पुरुषोंके जीवनवृत्तकी संकलना भी ग्रन्थका मुख्य विषय है।

उद्देश्य

वाचक एवं श्रोतागण कल्याणमार्गमें प्रवृत्त हों—यही इस ग्रन्थ-रचनाका मुख्य उद्देश्य है और स्वयं लेखकने भी यही

बात प्रस्तुत ग्रन्थके पृ. ४ पर स्पष्ट की है; परन्तु साथ ही जनताका नैतिक स्तर समुन्नत रखनेकी भी एक आनुषंगिक दृष्टि धर्मकथाकारकी होती है। इसी दृष्टिकोणसे चोरी, माया, क्रोध, जातीय अहंकार तथा हिंसा आदि करनेसे कैसा कटु फल भुगतना पड़ता है इसके निदर्शन देवकी, मल्लिस्वामी, चण्डकौशिक, कटुमुनि एवं कर्षणमुनि तथा श्रमण भगवान् महावीर-स्वामीके कथा-प्रसंगोंमें होता है। स्वयं तीर्थंकर होनेवाले जीवोंको भी हिंसा आदिसे उपार्जित दुष्कर्मके कटुविपाक रूप नरक-गति आदिकी विडम्बनाएँ सहनी पड़ती हैं और अपने अशुभ कर्मोंका फल भोगना ही पड़ता है; बाह्यक्रियाकाण्डोंकी सहायतासे ऐसे दुष्कृत निष्फल नहीं होते यही समझानेका प्रयत्न लेखकने इसमें किया है।

कर्मकी दुर्निवारताका निवारण आसक्तिके परित्यागमें है और पुरुषके लिए आसक्तिका प्रमुख केन्द्र नारी है। अतएव उसका आकर्षण कम करनेकी दृष्टिसे इसमें नारी-निन्दा विषयक सुभाषित, नायिकाकी अन्य पुरुषमें आसक्तिके सूचक वरुण-वर्मकथानक (पृ. ५७ से ६७) तथा मुनिचन्द्रकथानक (पृ. ११७ से १२७) दिये गये हैं। प्रस्तुत ग्रन्थमें सिर्फ़ पाँच अवान्तर-कथाएँ आती हैं। इन कथाओंमेंसे उपर्युक्त दो कथाओंका मुख्य प्रतिपाद्य विषय स्त्रीका विश्वासघात है। अवशिष्ट तीन कथाओंमेंसे एक विजयाचार्य-कथानक (पृ. १०६ से ११४)में एक स्थान पर रानीको दुःशीला बताया है। जहाँ अवसर मिला है, लेखकने दुःशीला नायिकाके कथाप्रसंगको प्राधान्य दिया है; इससे उसके रुझानका हमें पता चलता है। सम एवं शमप्रधान धर्माचार्य किसीके प्रति दुर्भाव नहीं रख सकते, फिर चाहे वह स्त्री हो या अन्य कोई व्यक्ति। उनका तो मूल उद्देश्य आसक्ति के त्यागका है और नरके लिए सबसे बड़ी आसक्ति नारी है। नारीके स्थानमें आसक्तिका कारण अन्य कोई वस्तु होती तो लेखक नारीको छोड़कर उसका प्रतिवाद करता। अतः लेखकका उद्देश्य नारीकी अवहेला नहीं, किन्तु अनासक्तभावका उद्बोधन ही है ऐसा समझना उचित होगा।

संक्षेपमें हम कह सकते हैं कि त्याग एवं नीतिके कल्याणमार्ग में वाचक, श्रोता एवं मानवसमाज प्रवृत्ति करे इसी उद्देश्यसे इस ग्रन्थकी रचना हुई है। साथ ही, अन्यान्य ग्रन्थोंमें आई हुई तथा मुखपरम्परासे चली आती जैन-परम्पराके प्रधानपुरुषोंकी कथाओंको एक ही ग्रन्थमें संकलित करनेका भी लेखकका उद्देश्य अवगत होता है।

पूर्वस्रोत

जैन परम्परामें ऐसी मान्यता प्रचलित है कि श्रमण भगवान् महावीरके पाँचवें शिष्य सुधर्मस्वामीने आर्य जम्बूस्वामीको समग्र कथानुयोग कहा था। यही कथानुयोग प्रथमानुयोग कहलाता है। यह प्रथमानुयोग कालकाचार्यके समय तक आते आते शाब्दिक रूपसे विस्मृत हो गया था, परन्तु अर्थकी दृष्टिसे उसका प्रवाह आचार्य-परम्पराद्वारा बहता रहा। कालकाचार्यने उस अर्थ-प्रवाहके आधार पर 'प्रथमानुयोग' नामक ग्रन्थकी पुनः रचना की। इसके पश्चात् पूर्वका विस्मृत प्रथमानुयोग 'मूल-प्रथमानुयोग' कहा जाने लगा। आज तो आर्य कालकरचित प्रथमानुयोग भी उपलब्ध नहीं है, यद्यपि इसका अस्तित्व रचनाके उपरान्त भी अनेक शताब्दियों तक रहा।

प्रस्तुत ग्रन्थके रचयिताने इसकी कथावस्तुके पूर्वस्रोतके रूपमें आचार्यपरम्परा द्वारा प्राप्त प्रथमानुयोगका निर्देश (पृ. ४) किया है। इससे ऐसा निश्चयपूर्वक नहीं कहा जा सकता कि उनके समक्ष आर्य कालकरचित प्रथमानुयोग होगा ही। इसीके साथ ऐसा माननेका भी कोई कारण नहीं है कि आर्य कालकके प्रथमानुयोगकी परम्परा एवं गण्डिकानुयोगगत गण्डिकाओं तथा इतर प्राचीन प्रवाहोंके प्रभावसे यह ग्रन्थ सर्वथा अछूता ही रहा होगा।

सामान्य रूपसे इतर ग्रन्थोंमें उपलब्ध कथागत वस्तुकी अपेक्षा यहाँ कहीं-कहीं भिन्नता प्रतीत होती है। इससे यह

१ देखो 'आचार्य श्री वल्लभसूरि स्मारक ग्रन्थ'में विद्वद्वर्य मुनि श्री पुण्यविजयजीका लेख "प्रथमानुयोग अने तेना प्रणेता आर्यकालक।"

निश्चित होता है कि आनुपूर्वीसे चली आती कथा-परम्पराकी अपेक्षा शीलांकाचार्यके सम्मुख मौखिक, लिखित अथवा अन्य प्रकारका कोई दूसरा भी स्रोत रहा होगा। इस विषयमें अन्य ग्रन्थोंके साथ विस्तारपूर्वक तुलना न करके पाठकोंकी जानकारीके लिए प्रचलित परम्परासे भिन्न पड़नेवाले कतिपय स्थानोंका ही मैं यहाँ निर्देश करूँगा—

प्रस्तुत ग्रन्थमें	अन्य ग्रन्थोंमें
१. ऋषभस्वामीके दीक्षा-प्रसंगमें पाँच मुष्टिसे केशलुंचन (पृ. ४०)	१. चार मुष्टिसे केशलुंचन।
२. श्रेयांसस्वामीकी माताका नाम **सिरी–श्री** (पृ. ९३)	२- श्रेयांसस्वामीकी माताका नाम **विण्हू–विष्णू**
३. द्विपृष्ठ वासुदेव–**विजय** बलदेव, पुरुषोत्तम वासुदेव–**सुप्रभ** बलदेव, पुरुषसिंह वासुदेव–**सुदर्शन** बलदेव, पुण्डरीक वासुदेव–**आनन्द** बलदेव और दत्त वासुदेव–**नन्दिमित्र** बलदेव–इन पाँचों वासुदेव–बलदेवके युगलोंमेंसे प्रत्येक युगलकी एक ही माता कही गई है। अवशिष्ट चार युगलोंमेंसे त्रिपृष्ठ वासुदेव–**अचल** बलदेवकी माताके विषयमें स्पष्टता नहीं की गई है, स्वयम्भू वासुदेव–**भद्र** बलदेवकी माताके नामका सूचक पाठ दोनों प्रतियोंमें छूट गया है, जबकि लक्ष्मण वासुदेव–**राम** बलदेव तथा कृष्ण वासुदेव–**बलदेव** बलदेव इन दो युगलोंकी माताएँ भिन्न–भिन्न हैं ऐसा निर्देश है।	३. सभी वासुदेव एवं बलदेवोंकी माताएँ पृथक् पृथक् हैं, अर्थात् वासुदेव-बलदेवके युगल सहोदर नहीं हैं।
४. स्वयम्भू वासुदेव–**भद्र** बलदेव, लक्ष्मण वासुदेव–**राम** बलदेव तथा पुण्डरीक वासुदेव–**आनन्द** बलदेव–इन तीनों युगलोंमेंसे प्रत्येक युगलकी आयु समान बतलाई है; शेष युगलोंकी आयुका सूचन ही नहीं है। केवल कृष्ण वासुदेव–बलदेव बलदेवके युगलमें वासुदेवकी मृत्युके पश्चात् बलदेवका अस्तित्व बतलाया है।	४. प्रत्येक वासुदेव-बलदेवके युगलमें वासुदेवकी अपेक्षा बलदेवकी आयु अधिक बतलाई गई है।
५. मुनिसुव्रतस्वामीकी जन्मभूमि **राजगृह** नगर है। (पृ. १७२)	५. **कुशाग्रपुर** है।
६. किसी भी पत्नीका नाम-निर्देश न करके वर्धमान स्वामीका अनेक कन्याओंके साथ पाणिग्रहण बतलाया है। (पृ. २७२)	६. वर्धमान स्वामीकी यशोदा नामकी केवल एक ही पत्नी है।
७. अपने आवास परसे सौधर्मेन्द्रके विमानको जाते देख चमरेन्द्र क्रुद्ध होता है। (पृ. २९२)	७. चमरेन्द्रके आवासके ऊपर सौधर्मेन्द्रका विमान सदा अवस्थित रहता है।
८. चमरेन्द्र वर्धमानस्वामीकी शरणमें गया है ऐसा जानकर वज्रदेव स्वयं संरम्भसे विरत होता है। (पृ. १९६)	८. चमरेन्द्र वर्धमानस्वामीकी शरणमें गया है यह जानकर 'वज्रदेव चमरके साथ भगवान्को भी मारेगा' इस ख्यालसे सौधर्मेन्द्र सिर्फ चार अंगुल जितना अन्तर जब बाकी रहता

	है तब वज्रदेवको वापस बुला लेता है-उसे पकड़ लेता है।
९. गोशालक सर्वानुभूति नामक मुनिके ऊपर जब तेजोलेश्या छोड़ता है तब सर्वानुभूति मुनि भी गोशालकके सामने अपनी तेजोलेश्या छोड़ते हैं। दोनों तेजोलेश्याओंके बीच युद्ध होता है। उस समय वर्धमानस्वामी शीत लेश्या छोड़ते हैं, जिससे गोशालककी तेजोलेश्या स्वयं उसीको दुःख देने लगती है। फलतः गोशालक वर्धमानस्वामीकी शरणमें आता है और उसका दुःख दूर होता है। (पृ. ३०६–७)	९. गोशालककी तेजोलेश्यासे सर्वानुभूति मुनि तथा सुनक्षत्रमुनि मर जाते हैं। अन्तन्तः वह वर्धमानस्वामीके ऊपर तेजोलेश्या छोड़ता है; तब भगवान्के प्रभावसे वह वापस लौटकर गोशालकको ही पीड़ित करती है। इसीके परिणाम स्वरूप गोशालककी मृत्यु होती है।
१०. त्रिपृष्ठ वासुदेवके सारथि द्वारा पूछे गये प्रश्नके उत्तररूप मुनिकथनमें यद्यपि स्पष्ट निर्देश नहीं है, फिर भी 'त्रिपृष्ठके सारथिका जीव ही मरीचिके शिष्य कपिल मुनिका जीव होगा' ऐसी ध्वनि उसमेंसे निकलती है। (पृ. ९७–१००)	१०. यह बात अन्य ग्रंथोंमें अस्पष्ट रूपसे भी परिलक्षित नहीं होती।
११. अस्थिक सर्पके द्वारा मारे गये मनुष्योंकी हड्डियोंसे बने हुए मन्दिरका तथा उसके द्वारा वर्धमानस्वामीको किये गये उपसर्गका वर्णन है। (पृ. २७५)	११. बैल मरकर शूलपाणि यक्ष होता है। उसके द्वारा फैलाई गई महामारीके कारण मृत मनुष्योंकी हड्डियोंसे बने हुए मन्दिर आदिके प्रसंगका उल्लेख मिलता है।

वैषम्यसूचक उपर्युक्त घटनाओंमें शायद कहीं लेखकका अनवधान कार्य कर गया हो, परन्तु यदि इतर ग्रन्थ आर्यकालकरचित प्रथमानुयोग पर आधारित हों तो ऐसी कल्पनाके लिए अवकाश रहता है कि प्रस्तुत ग्रन्थके मूल स्रोतके रूपमें कोई दूसरी भी परम्परा रही होगी। प्रस्तुत ग्रन्थका मुख्य मूल स्रोत, जैसा हम पहले कह चुके हैं, प्रथमानुयोग है; तथापि ग्रन्थकारके समक्ष दूसरे भी कथा-ग्रन्थ रहे होंगे। इस प्रतिपादनका समर्थन स्वयं ग्रन्थकारने 'लाइओ तस्स चिरंतणकहासंबंधस्स णाडयस्स य वेरग्गजणणो एक्को अंको' (पृ. १६) तथा अरिष्टनेमिचरित्रके अन्तमें 'अओ उवरिं जं भणियं

१ यह कथा 'विबुधानन्द' नाटकमें आती है। इसकी नायिकाका नाम बन्धुमती है। बन्धुमती-आख्यायिकाका उल्लेख तत्त्वार्थभाष्यानुसारिणी टीकामें भी मिलता है। वहाँ वह उल्लेख इस प्रकार है–'विकल्पिते ह्यर्थे स्मृतिर्दृष्टा बन्धुमत्याख्यायिकादौ' (भाग १, पृ. ३७६)। तत्त्वार्थटीकामें निर्दिष्ट और यहाँ नाटकमें उल्लिखित कथा एक ही है या भिन्न इसके बारेमें विशेष सामग्रीके अभावमें निश्चितरूपसे नहीं कहा जा सकता।

तमण्णासुं सवित्थरकहासुमवगन्तव्वं ति' (पृ. २०९) ऐसा लिखकर तथा 'पउमचरिय'का निर्देश करके (पृ. १७६) किया है। इसके अलावा गजसुकुमाल (पृ. २०५), जमाली (पृ. ३३१) एवं कालशौकरिक (पृ. ३१७ तथा ३२०) इन तीनका केवल नामनिर्देश ही किया गया है, जिससे फलित होता है कि ग्रन्थकारके पहलेकी रचनाओंमें ये पात्र तथा प्रसंग सुज्ञात होनेसे उनके विषयमें विशेष विस्तार करनेकी आवश्यकता ग्रन्थकारको प्रतीत न हुई हो। इस लाघवके पीछे ग्रन्थकारकी दृष्टि चाहे जो रही हो, इससे एक बात तो स्पष्टरूपसे प्रतिफलित होती है और वह यह कि उनके सम्मुख पूर्व-स्रोतके रूपमें एकाधिक प्राक्कालीन रचनाएँ रही होंगी।

रचना और उसका प्रभाव

इस ग्रन्थमें महापुरुषके क्रमांक १-२ ऋषभस्वामि-भरतचक्रवर्ति चरित, ३०-३१ शान्तिस्वामिचरित, ४१ मल्लि-स्वामिचरित और ५३ पार्श्वस्वामिचरित—इन चार चरित्रोंका विस्तार प्रायः कथानायकके पूर्वभवोंके वर्णनसे हुआ है। ७ सुमति स्वामिचरित पूर्वभवकी कथा तथा शुभाशुभकर्मविपाकके विस्तृत उपदेशके कारण कुछ विस्तृत हुआ है। ४ सगरचक्रवर्तिचरित, २९ सनत्कुमारचक्रवर्तिचरित, ३८ सुभूमचक्रवर्तिचरित, ४९-५०-५१ अरिष्टनेमि-कृष्णवासुदेव-बलदेव बलदेवचरित, ५२ ब्रह्मदत्तचक्रवर्तिचरित तथा ५४ वर्धमानस्वामिचरित—ये छः चरित्र कथानायकोंके विविध प्रसंगोंके द्योतक कहे जा सकते हैं। ३अजितस्वामिचरित, १७-१८ द्विपृष्ठवासुदेव-विजयबलदेवचरित, २०-२१ स्वयंभूवासुदेव-भद्रबलदेवचरित, ३४-३५ अर-स्वामिचरित—ये चार चरित्र अवान्तर कथाके कारण कुछ विस्तृत बन गये हैं। १४-१५ त्रिपृष्ठवासुदेव-अचलबलदेवचरित भी सिंहमारणके प्रसंगके अतिरिक्त मुख्य रूपसे पूर्वभवके वृत्तान्तके कारण ही कुछ बडा हो गया है। ५ सम्भवस्वामिचरित, ८ पद्मप्रभस्वामिचरित और १० चन्द्रप्रभस्वामिचरित—इन तीन चरितोंमेंसे क्रमशः कर्मबन्ध, देव-नरकगति तथा नरकस्थान विषयक उपदेशको बाद किया जाय तो ये केवल चरितकी एक तालिका जैसे ज्ञात होते हैं।

उपर्युक्त १९ चरितोंके अतिरिक्त अवशिष्ट २१ चरित तो कथाकी अतिसंक्षिप्त नोट जैसे मालूम होते हैं। इन २१ चरितोंमेंसे कोई एक या सवा पृष्ठमें समाप्त हो जाता है तो कोई आधे-पौने पृष्ठमें या फिर पाँचसात पंक्तियोंमें ही पूर्ण हो जाता है।

---

१ यहाँ अन्य कथाओंसे अभिप्रेत विमलसूरि द्वारा सर्वप्रथम रचित हरिवंश तथा उनके उत्तरकालीन पुन्नाटसंघीय आचार्य श्री जिनसेनकृत हरिवंश इन दोनोंके अतिरिक्त शीलांकाचार्यसे पहलेके स्वतंत्र कथाग्रन्थ अथवा अन्यविषयकग्रन्थान्तर्गत कथाएँ हैं। पउमचरियके कर्ता विमलसूरिका हरिवंश आज उपलब्ध नहीं है, परन्तु उसका कुवलयमालाकार उद्द्योतनसूरि (दाक्षिण्यचिह्न)ने जो उल्लेख किया है वह इस प्रकार है—

बुहयणसहस्सदइयं हरिवंसुप्पत्तिकारयं पढमं। वंदामि वंदियं पि हु हरिवंसं चेव विमलपयं॥

अर्थात् हजारों बुधजनोंको प्रिय, प्रथम हरिवंशोत्पत्तिकारक=हरिवंशनामकग्रन्थके रचयिता और हरिवंशकी भाँति विमल पद--विमलांक अर्थात् विमलसूरिको वंदित (इतः पूर्व एक गाथा छोड कर) होने पर भी (यहाँ पुनः) वन्दन करता हूँ। इस परसे स्पष्ट ज्ञात होता है कि कुवलयमालाकार उद्द्योतनसूरि (वि. सं. ८३५)की दृष्टिमें हरिवंश नामक कृतिके प्रथम रचयिता विमलसूरि हैं। इस गाथाके अपने पहले किए हुए अर्थमें संशोधन करके श्रद्धेय श्री नाथूरामजी प्रेमी लिखते हैं कि "मैं हजारो बुधजनोंके प्रिय हरिवंशोत्पत्तिकारक, प्रथम वन्दनीय और विमलपद हरिवंशकी वन्दना करता हूँ। इसमें जो विशेषण दिये हैं वे हरिवंश और विमलपद (विमलसूरिके चरण अथवा विमल है पद जिसके ऐसा ग्रंथ) दोनों पर घटित होते हैं। विमलसूरिका यह हरिवंश अभीतक अप्राप्य है। इसके मिलनेपर जिनसेनके हरिवंशका मूल क्या है, इसपर बहुत कुछ प्रकाश पड़नेकी संभावना है। आश्चर्य नहीं जो पद्मचरितके समान यह भी विमलसूरिके प्राकृत हरिवंशकी छाया लेकर ही बनाया गया हो" ('जैनसाहित्य और इतिहास' द्वितीय संस्करण पृ. ११३-१४)।

कुवलयमालाके संपादक डॉ. ए. एन. उपाध्येजीने इस गाथाके मूलमें "हरिवरिसं चेय" ऐसा पाठ स्वीकृत किया है, और उसके स्थानमें टिप्पणमें "हरिवंसं चेव" पाठांतर रूपसे दिया है। मेरा नम्र मत है कि "हरिवंसं चेव" पाठ मूलमें ग्राह्य होना चाहिए।

वरुणवर्मकथानक (पृ. ५७ से ६२), विजयाचार्यकथानक (पृ. १०६ से ११४) और मुनिचन्द्रकथानक (पृ. ११७ से १२७) इन तीन अवान्तर कथाओंकी तथा ब्रह्मदत्तचक्रवर्तिचरित (पृ. २०९ से २४४) के अधिकांश भागकी रचना शैली आत्मकथात्मक है।

आज तक उपलब्ध चरितग्रन्थोंमेंसे यदि किसी भी ग्रन्थमें नाटकके रूपमें किसी अवान्तर कथाकी रचना दृष्टिगोचर होती हो तो वह केवल प्रस्तुत ग्रन्थमें ही है[1]। देवचंद्रसूरिरचित चन्द्रप्रभचरितमें आनेवाली वज्रायुधकथाका उत्तर भाग यद्यपि नाटककी शैलीमें उपलब्ध होता है, तथापि उसे प्रस्तुत ग्रन्थका अनुसरण कहा जा सकता है।

विद्याधरी मायाके प्रभावसे निमेषमात्रमें सारे महल और परिजनोंका अदृश्य हो जाना (पृ. २३७) तथा वेतालिनी विद्या द्वारा कृत्रिम मृत्युका होना (पृ. १४७)—ऐसे प्रसंग अरेबियन नाइट्स जैसे लगते हैं। हमारे प्रायः सभी प्राचीन कथाग्रन्थोंमें ऐसे वर्णन आते हैं। देवागमके प्रसंग, नगरमेंसे प्रतिदिन एक मनुष्यका भक्षण करनेवाले राक्षसके प्रसंग तथा अन्य दैवीप्रसंगोंमेंसे कोइ न कोइ प्रसंग अल्पाधिक मात्रामें सर्वत्र उपलब्ध होते हैं। अतएव ऐसे वर्णनोंका समावेश तत्कालीन कथा-रूढ़िके अन्तर्गत ही करना चाहिए।

चौलुक्य नरेश जयसिंहदेव एवं कुमारपालके समकालीन आचार्य हेमचन्द्रके गुरु श्री देवचन्द्राचार्य द्वारा रचित (वि. सं. ११४६) मूलशुद्धिप्रकरणटीका (अपर नाम स्थानकप्रकरण टीका)के चौथे एवं छठे स्थानकमें आनेवाले चन्दना-कथानक तथा ब्रह्मदत्त कथानकको देखनेसे ज्ञात होता है कि इनमें आनेवाली अधिकांश गाथाएँ तथा कतिपय छोटे-बड़े गद्य सन्दर्भ शीलांकाचार्यके चउप्पन्नमहापुरिसचरियमें आनेवाले 'वसुमइसंविहाणय' (पृ. २८९-९२) तथा बंभयत्तचक्कवट्टि-चरिय (पृ. २१०-४४) के साथ अक्षरशः मिलते हैं। अतः प्रस्तुत ग्रन्थमेंसे ही वे सन्दर्भ वहाँ अवतारित प्रतीत होते हैं। इन कथाओंके अवशिष्ट भागोंमेंसे भी कितना ही भाग अल्पाधिक शाब्दिक परिवर्तनके साथ चउप्पन्नमहापुरिसचरियका ही ज्ञात होता है। इन स्थानोंकी विस्तारसे तुलना करना यहाँ शक्य नहीं है। आगामी कुछ वर्षोंमें सिंघी जैन ग्रन्थमालामें उक्त मूल-शुद्धिप्रकरणटीका प्रकाशित होनेवाली है। उसमेंसे विशेष जिज्ञासु यह तुलना जान सकेगा।

वि. सं. ११६० में रचित श्रीवर्धमानाचार्यकृत प्राकृत ऋषभदेवचरित(अप्रकाशित)के प्रारम्भमें आनेवाली एक गाथाको देखने से ऐसा प्रतीत होता है कि उसकी रचनामें भी इस चउप्पन्नमहापुरिसचरियका प्रभाव होगा ही। वह गाथा इस प्रकार है—

महमुहनिज्झरझरियं चरियं पाएण रिसहनाहस्स। कन्नंजलीहिं पिज्जउ वियसियवयणाए परिसाए ॥ ४५ ॥ ऋ. च.

इसकी तुलना करो—

महमुहकलसपलोट्टं उत्तिमपुरिसाण चरियसुहसलिलं।
कण्णंजलीहिं पिज्जउ वियसियवयणाए परिसाए ॥ पृ. ४. गा. ५३ ॥ च. म. च.

उपर्युक्त दो उदाहरण तथा पूर्वोक्त कहावलीके स्थानोंका अवलोकन करनेपर ऐसा स्पष्ट प्रतीत होता है कि उत्तरवर्ती ग्रन्थकारोंके लिए प्रस्तुत ग्रंथ अभ्यसनीय और उपादेय हो चुका था। इस दृष्टिसे इतर उत्तरवर्ती ग्रन्थोंमेंसे भी प्रस्तुत ग्रन्थके प्रभावके प्रमाणोंकी उपलब्धि असम्भव नहीं है।

---

१ देखो प्रस्तुत ग्रन्थमें 'विबुधानन्दनाटक' पृ. १७ से २७। यह नाटक दुःखान्त है, इसलिए नाटक-साहित्यमें इसका सूचक वैशिष्ट्य है।

२ देखो मुनि श्री चरणविजयजी द्वारा सम्पादित और आत्मानन्द जैन सभा, अंबालासे प्रकाशित 'चन्द्रप्रभचरित' पृ. ६८ से ७६।

शीलांकाचार्यने प्रस्तुत ग्रन्थकी रचना अपनी नैसर्गिक प्रतिभाके बलसे की है। भाषाका प्रवाह अस्खलित गतिसे बहता है। ग्रन्थके अध्ययनसे ऐसा प्रतीत होता है कि सम्भवतः ग्रन्थकी रचनाके पश्चात् लेखकको दूसरी बार उसे पढकर संशोधित करनेका अवसर नहीं मिला है। उपर्युक्त दो प्रतियोंके पाठभेदोंको देखने पर ऐसी भी कल्पना होती है कि प्रस्तुत ग्रन्थमें संशोधन--परिवर्धन हुआ है और वह शायद स्वयं लेखककृत भी हो; तथापि समस्त ग्रन्थ अथवा ग्रन्थका कोई पूरा एक विभाग समग्रतया देखा गया हो ऐसा नहीं लगता। यह बात अधोलिखित अवतरणोंसे अवगत हो सकेगी—

१. नाटकोंमें विदूषककी भाषा प्राकृत होती है। इस प्रणालिकाका अवलम्बन लेखकने भी 'विबुधानन्दनाटक'में किया है। केवल एक ही स्थान पर विदूषकके कथनमें 'जयउ जयउ कुमारो' लिखनेके बदले 'जयतु जयतु कुमारः' (पृ. २२) मिलता है।

२. पृ. ७९ में 'गंगा पडिसोएणं' लिखा है। 'तरियव्वा' का अर्थ ऊपरसे लगाना पड़ता है।

३. द्विपृष्ठ और विजयके समक्ष विजयाचार्य अपनी आत्मकथा कहते हैं। उस कथानकमें (पृ. १०६-११४) विजयाचार्य अपने आपको लक्षित करके 'मया चिंतियं' (पृ. १०७ पंक्ति-१३), 'तओ अहं' (पृ. ११३. पं. ६,१४) इत्यादि प्रयोग करते है और वे संगत प्रतीत होते हैं; परन्तु उसी कथामें अनेक स्थानों पर 'चन्दउत्त', 'कुमार', 'तेण वि' जैसे प्रयोग भी आते हैं, जिससे 'कथाका कथयिता ही कथानायक है' यह बात समझनेमें भ्रम पैदा हो सकता है। इसके अतिरिक्त इस कथाके प्रारम्भमें पूर्वविदेहक्षेत्र लिखा है (पृ. १०६) परंतु उसके स्थानमें भरतक्षेत्र होना चाहिए। यह समग्र कथा कहावलीमें भद्रेश्वरसूरिने प्रायः अक्षरशः ली है। उसमें पूर्वविदेहक्षेत्रके स्थान पर भरतक्षेत्र लिखा है।

४. पृ. १६७ पर आई हुई २८वीं गाथामें 'पडिभणइ' शब्द आता है। २९वीं गाथामें यह वाक्य चालू रहता है, फिर भी वहाँ 'इमं भणइ'का प्रयोग किया है, जो न किया जाता तो भी चल सकता था।

५. अरिष्टनेमि-कृष्ण-बलदेवचरितमें जराकुमार अपनी पहचानके लिए 'हलि-केसवाणमेक्कोयरो' (पृ. २०१) कहकर अपनेको उनका सहोदर कहता है; परन्तु हली-बलदेव रोहिणीपुत्र है तो केशव-कृष्ण देवकीपुत्र है, यह बात पृ. १८३में आती है। पृ. २०४, गा. २६८में सिद्धार्थदेव बलदेवके आगे छः महाव्रतका उल्लेख करता है। उनके स्थानमें चार कहे होते तो अधिक संगत होता, क्योंकि उस समय चातुर्यामकी ही परम्परा थी।

६. पृ. २१२ में 'दासा दसण्णए आसी' कहकर पृ. २१४में 'दसण्ण' देशके स्थानपर 'सुदंसण' शब्द लिखा है।

७. त्रिपृष्ठवासुदेवके चरितके अन्तमें 'अओ उड्ढं वद्धमाणतित्थयरचरियाहिगारे कहिस्सामो' (पृ. १०३) ऐसा लिखकर वर्धमानस्वामीके चरितमें उनके पूर्ववर्ती देवभव (अर्थात् एक ही भव)के अतिरिक्त त्रिपृष्ठ और वर्धमानस्वामी इन दो भवोंके बीचके अन्य जन्मोंकी कथा नहीं लिखी।

९. पृ. २३६ पर आई हुई गाथा २०२ के पश्चात् पुष्पवती कहती है कि 'अण्णं च सुमरिज्जउ मुणिवरभणियं', परन्तु मुनिकथनकी जानकारी पुष्पवतीको है ऐसा सूचन कहीं भी ग्रन्थकारने नहीं किया; अतः एकाध स्थानमें अध्याहारसे भी सम्बन्ध जोड़ना पड़ता है।

१०. पृ. १६ एवं १८ में महाबल राजाके मंत्रीका नाम 'विमलमति' लिखा है, किन्तु पुनः पृ. १८ में ही उस मंत्रीका निर्देश 'सुबुद्धि' के नामसे किया है। इसी प्रकार पृ. १५९-६० में जिसका नाम 'रयणप्पभा' आता है उसीको पृ. १६१-६२ में 'अनंगमती' कहा हैं। पृ. २५४ में 'कणयरह' और पृ. २५५ में 'कणयाह' नाम आते हैं, परन्तु ये दोनों एक ही व्यक्तिके नाम हैं।

११. प्रतिवासुदेवको पराजित करनेसे पहले ही विजय बलदेवकी प्रव्रज्याका (पृ. ११४) निर्देश है।

१२. **सम्मेतशैल और अष्टापदगिरि** एक-दूसरेसे भिन्न हैं यह बात प्राचीन-अर्वाचीन समग्र जैन साहित्यमें विख्यात है। यहाँ भी ग्रन्थकारने इन दोनोंका प्रचलित भिन्न भिन्न नामोंसे उल्लेख किया है, फिर भी एक स्थान पर अष्टापदगिरिके बदले **सम्मेतशैल** लिखा है। वह पाठ इस प्रकार है– 'एवं विहरमाणस्स **सम्मेयसेलवंदणणिमित्तमुप्पण्णा मती**। पयट्टो सागरदत्तसत्थवाहेण समयं। पणमिऊणं च भणिओ सागरदत्तेण–भयवं! कहिं पुण तुम्हेहिं गन्तव्वं? मुणिणा भणियं–वंदणणिमित्त-**मट्ठावयगिरिं**।' (पृ. २४८) इसके आगे भी पृ. २४९ में मुनिके अष्टापद पर्वत पर जानेकी बात आती ही है। अतः मुनिको अष्टापद पर ही जाना था और वहीं वे गये भी, यह स्पष्ट है; परन्तु ऊपरके पाठमें अष्टापदके ख्यालसे ही **'सम्मेत-सेल'** लिखा गया है। कहावलीमें इस स्थान पर **सम्मेतशैल**का ही निर्देश है। इससे रचना किस शीघ्रतासे हुई होगी उसका कुछ आभास मिलता है। साथ ही **'सम्मेयसेल'** एवं **'अट्ठावयगिरि'** इन दो शब्दप्रयोगोंके बीच केवल ६७ अक्षरोंका ही व्यवधान है, जिससे ऐसा अनुमान किया जा सकता है कि ग्रन्थकी रचनाके पश्चात् लेखकको पुनः आद्यन्त पढ़ जानेका अवसर नहीं मिला है।

ग्रन्थकी रचना गद्य-पद्यात्मक है। पद्य-भागमें सुभाषित गाथाएँ तो आती ही हैं, परन्तु उनके अतिरिक्त कथा-प्रसंग भी इस विभागमें आते हैं। अधिकांश पद्य-विभाग आर्या छन्दमें है; फिर भी कतिपय पद्य आर्याके विविध प्रकारोंमें तथा दण्डक आदि विभिन्न छन्दोंमें भी निबद्ध हैं।

इसमें गद्यका प्रयोग होने पर भी कहीं कहीं पद्यगन्धी गद्य प्रतीत होता है। ऐसे पद्यगन्धी गद्यमें आर्याके एक अथवा एकाधिक चरणके अतिरिक्त दूसरे किसी छन्दके अंशकी प्रतीति नहीं होती। ऐसे गद्यके नमूने नीचे दिये जाते हैं।

सुरवर-णररिद्धिवण्णणागरुयं।	आर्याद्वितीयचरण	पृ. ४	पंक्ति ३०
लेसुद्देसेण तुह मए सिट्ठं।	,,	२१०	१९
उवउत्ता दंसणे य णाणे य।	,,	८९	१२
....रंपकखुत्ताण भवियसत्ताणं	,,	९४	८
हाहारवसद्दबहिरियदियंतं।	,,	२११	२९
एवं च ते वणयरा तीए सव्वायरेण विणिउत्ता।	आर्या पूर्वार्ध	३१२	२४
तह परिणओ करिंदो रोसेणायंबिरच्छिवत्तणओ।	,,	२८५	४

विशिष्ट भाषाप्रयोग—

यहां प्राकृत भाषामें उद्वृत्तस्वरोंके संधि-लोप-श्रुति-श्रुतिभेदादिप्रयोग, उद्वृत्तस्वरमें **'व'** आगमप्रयोग, ऐकारका प्रयोग, समसंस्कृतप्रयोग, सिद्धसंस्कृतप्रयोग, विभक्तिव्यत्यय, विभक्तिलोप और वर्णव्यत्यय आदि अनेक प्रयोग उपलब्ध होते हैं, जिनमेंसे बहुतसे प्रयोग आचार्य श्रीहेमचन्द्रसूरिने अपने प्राकृतव्याकरणमें 'आर्षम्', 'बहुलम्' और मतांतरसे स्वीकृत किये हैं। इन सबकी तालिकाएँ अभ्यासीके अवलोकनार्थ यहाँ दी जाती हैं। उद्वृत्तस्वरसंधिके प्रयोग—

लोयट्ठी	लोयट्ठिई	लोकस्थितिः	पृ. ७३, २७२
पुव्वट्ठीओ	पुव्वट्ठिईओ	पूर्वस्थितयः	३७
°ट्ठीं	°ट्ठिइं	°स्थितिम्	२०५ टि०
सहस्सट्ठी	सहस्सट्ठिई	सहस्रस्थितिः	१४८ टि०

आगीओ	आगिईओ	आकृतयः	पृ. १०५
डंडणीओ	डंडणीईओ	दण्डनीतयः	३७ टि०
अवीय	अविइय	अविदित	६८
°प्पभिं	°प्पभिइं	°प्रभृति	११९
पी-माइं	पिइ-माइं	पितृ-मातृं	२५६ टि०
खिप्पइट्ठिय	खिइपइट्ठिय	क्षितिप्रतिष्ठित	१६
महाल	महयाल	महाकाल	११३ टि०
दुज्जयाए	दुज्जययाए	दुर्जयतया	१३४
भगवा	भगवया	भगवता	७३ टि०
परायणाए	परायणयाए	परायणतया	७४
वल्लहाए	वल्लहयाए	वल्लभतया	३२०
समाओ	समायाओ	समायातः	३१६ टि०
खंधार	खंधावार	स्कन्धावार	२१०
अंधार	अंधयार	अन्धकार	१६०,१९४,२३९
कहेणं	कहएणं	कथकेन	११३ टि०

उद्वृत्तस्वरलोपप्रयोग—राहिव राइअहिव रात्र्यधिप (पृ. ३०५ टि.)

उद्वृत्तस्वरश्रुतिप्रयोग—भुअण पृ. ५६ टि.; भइय पृ. ११९ टि.; सुइण पृ. १२० टि., १५३ टि., १७२ टि.; रोइउ पृ. १२५ टि.; पइट्ठो पृ. १३८ टि.; अडईए पृ. १३९ टि., पृ. १६६ टि.; रोइऊण पृ. १६५ टि.; पोइणिं पृ. १४६ टि., १७३ टि.; कुइयं पृ. २१४ टि.; विकूइय पृ. १८६ टि.; पलोइउं २१४; कूइयं १४६, २२०; रोइउं २३६ टि.।

उद्वृत्तस्वरश्रुतिभेदप्रयोग। (१) 'अ'के स्थानमें अस्पष्ट 'इ'की श्रुति—अणवरइ पृ. ४६ टि.; सइं पृ. ६३ टि., १४० टि., ३०९ टि.; वाइसो पृ. ६६ टि.; अंतराइं पृ. ८१ टि.; जइभूसण पृ. १४० टि.; पोइणा° पृ. १४६ टि.; लाइण्ण पृ. २०८ टि.; खइर पृ. २५० टि.; असुइपुव्वा पृ. २१९ टि.; °जइणेहिं पृ. ३०१ टि.; महिलाइणो पृ. ३११ टि.; मइ पृ. ३१६ टि.। (२) उद्वृत्त 'इ'के स्थानमें अस्पष्ट 'य'की श्रुति—नीय पृ. ४२ टि., सय पृ. ५६ टि., सुयरं पृ. ५८ टि., ६६ टि., १४१, जोयस पृ. ८० टि., णउयं पृ. ८३ टि., तप्पभियं पृ. १५२ टि., कस्सय पृ. १९९ टि., आयम्मि पृ. २१८ टि., गयंद पृ. २६२ टि., २६६ टि., मायंद पृ. ३०१ टि.।

उद्वृत्तस्वरमें 'व' आगमप्रयोग। (१) उद्वृत्त 'अ'में—जोव्वण पृ. ७३ टि., ८९ टि.; सुवयलं पृ. ९५ टि.; महोवहि पृ. १३५; °वहोव पृ. १८६ टि.; भुवलया पृ. १९८ टि.; मरुव पृ. २१६ टि.; हियवय पृ. २३० टि.; सुवइंद पृ. २७८ टि.; वियणावेव पृ. ३१० टि.; उवर ३८, ५०, ५५, १८०; उव्वेव पृ. ८, २९, टि., ८१ टि.; णिव्वेव पृ. ८ टि; जुवल पृ. ९ टि., १० टि., ५९ टि., ८६, ९५ टि., १८१, १९५, १९५ टि., २१५, २२० टि., २२१, २२१ टि., २२७, २३५, २७०, ३०६, ३०७, ३१२, ३१३ टि., ३१७ टि., ३१९ टि., ३२६; जुव पृ. १९८ टि.। (२) उद्वृत्त 'इ'में—कूवियं पृ. १४६ टि., २२० टि.; रोविऊण पृ. १६५; जोविओ पृ. १६७ टि.; विकूवियं पृ. १८६; पलोविउं पृ. २१४ टि.; रोविउं पृ. २३६।

'ऐ'कारका प्रयोग–वैसाह पृ. ९२, २०३। समसंस्कृतप्रयोग–तया पृ. ३०। सिद्धसंस्कृतप्रयोग–तस्सा = तस्याः पृ. २९, भावणया = भावनया पृ. ४८, जससे = यशसे पृ. १०२।

विभक्तिव्यत्यय–किमेएसिं पयाणं कयत्थिज्जइ (पृ. १३१, द्वितीयाके अर्थमें षष्ठी), जुवईहिं (पृ. ३८, षष्ठीके अर्थमें तृतीया वा सप्तमी), तेसु घडेसु (पृ. १७३, षष्ठीके अर्थमें सप्तमी)। इनके अलावा द्वितीयाके अर्थमें प्रथमाका प्रयोग जहाँ जहां प्राप्त होता है वे उदाहरण इस प्रकार हैं–

जम्मो परिणामो °जीवाणुयंपयारी पृ. २५५, भिच्छा पृ. ३१३, सहयारमंजरी पृ. २६२, बाहुबलिदेससीमा पृ. ४६, मायाकुडंगी पृ. ९२, आसण्णसमोसरणभूमी पृ. ३२७, गती पृ. १४४, सयलजणमणाणंदयारिणी वाणी पृ. १७३, पुरवरी पृ. १९९, पेच्छणयविही पृ. २०९, आयरियावासभूमी पृ. १४, सयखंडिया पृ. १२, णेव्वुई पृ. १७५, कुमरी पृ. १०७ टि० ११० टि०, देवया पृ. १२३ टि०, सारही पृ. १९३, परिणई पृ. १९७ टि० ३१० टि०, °देसणा पृ. २०५, जंतू पृ. २१८, पेच्छणयविही पृ. २१०, णियघरिणी पृ. २८९, सेट्ठी पृ. २९१, अण्णा महिला पृ. ३११, एत्तियम्हे = एत्तिया अम्हे पृ. ३२६, धम्मचारिणी पृ. ६६. पाणवित्ती पृ. ७७ टि०, °किलम्मंतो पेलवमही पृ. ८३, वाणी पृ. १०१ टि०, वच्चंती पृ. १०१, देसविरई पृ. १७७, लच्छी पृ. २४८, मती पृ. १२० टि०।

विभक्तिलोप छंदोभंग न हो इस दृष्टिसे हुआ है उदाहरण–भिक्खाहिंडमाण (पृ. ३०२, गा० ४३७), अहिमाण (पृ. २२०, गा० ७८), सम्मत्त णाण दंसण (पृ. ८९, गा० ३७), °पंचमि (पृ. १८३, गा० ५१)।

वर्णव्यत्ययमें यहाँ 'म'का 'व' हुआ है जैसे कि–चवक्कार पृ. ३४, भविमो पृ. ५६ टि., पणविऊण पृ. ६२ टि., पसवणेण पृ. १४४ टि., णिक्खवण पृ. १४६ टि., वावगगो पृ. १५३ टि., वावणेण पृ. १५४ टि. १६१ टि., परिणवइ पृ. १८३ टि., ससंभव पृ. २०१ टि., संभवुं पृ. २०२ टि., सवण पृ. २५६ टि.।

स्वरादिशब्दोंमे 'म्' और 'त्' आगम हुआ हो वे स्थान–°इच्च पृ. ३९, मण्णाओ पृ. ५९, मब्भसंतो पृ. २८२, तच्चंत पृ. ४८।

इन स्थानोंमें 'ण्ण'के बदले 'ण्ह' मिलता है–छिण्हं पृ. १७५ टि.; कण्हंतेउर पृ. २०० टि.; गेलण्ह पृ. ४९ टि.; दिण्हो पृ. ४ टि.; दिण्हं पृ. ५१ टि., ५९ टि., १२८ टि.; दिण्हेण पृ. ४७ टि., ७८ टि.; दोण्हि पृ. १४ टि., २१ टि., २६ टि., ८९ टि., १२७ टि., १४२ टि., १६८ टि., २०६ टि., २१५ टि.।

दो स्थानोंमें 'तए' त्वया के बदले 'तइं' (पृ. १५२, २९०) जैसा गौर्जर अपभ्रंशका रूप भी मिलता है।

इसमें छन्दका मेल बिठानेके लिए कहीं-कहीं दीर्घस्वरका ह्रस्वस्वर, ह्रस्वस्वरका दीर्घस्वर तथा वर्णद्विर्भावका एकीभाव भी हुआ है; जैसे कि– दीर्घका ह्रस्व : वरई पृ. ८८, रूवगव्वि पृ. ८१। ह्रस्वका दीर्घ : भवियायण पृ. २३५, अप्पाणो पृ. २९९। द्विर्भावका एकीभाव : उविलण पृ. १९३, उप्पण्ण पृ. १९३।

आज भी लोग पुत्रीको सम्बोधनमें 'बेटा' कह देते हैं। उसी प्रकार इस ग्रन्थमें भी 'पुत्ती' शब्दके सम्बोधनमें 'पुत्त!' रूप मिलता है। इसी प्रकार जिस पर वात्सल्य होता है उसे हम बाप या बाबाके नामसे सम्बोधित करते हैं। प्रस्तुत ग्रन्थमें भी छोटे भाईको संबोधन करते समय बड़ा भाई 'बप्प!' शब्दका प्रयोग करता है[2]। इससे यही फलित होता है कि लोक-भाषामें ऐसे शब्दप्रयोगोंका प्रवाह प्राचीन है।

---

१ देखो–पृ. २८९ पं. २४, पृ. २२६ पं. १३, पृ. १५९ पं. १७, पृ. १६१ पं. २।

२ देखो–पृ. २०० पं. २९।

ग्रन्थकार तथा उनका समय

ग्रन्थकारने अपनी पहचान तीन नामोंसे दी है : शीलांक (पृ. १७) अथवा सीलंक (पृ. २६९) विमलमति (पृ. १७) तथा सीलायरिय-शीलाचार्य (ग्रन्थकी समाप्तिमें पृ. ३३५)। ग्रन्थके अन्तमें ग्रन्थकारकी संक्षिप्त प्रशस्ति एवं ग्रन्थकी समाप्तिसूचक पाँच गाथाएँ हैं, जो इस प्रकार हैं—

चउप्प(प)ण्णमहापुरिसाण एत्थ चरियं समप्पए एयं। सुयदेवयाए पयकमलकंतिसोहाणुहावेणं ॥ १ ॥
आसि जसुज्ज[ल]जोण्हाधवलियनेव्वुयकुलंबराभोओ। तुहिणकिरणो व्व सूरी इहइं सिरिमाणदेवो त्ति ॥ २ ॥
सीसेण तस्स रइयं सीलायरिएण पायडफुडत्थं। सयलजणबोहणत्थं पाययभासाए सुपसिद्धं ॥ ३ ॥
जं एत्थ लक्खण-ऽक्खर-छंदक्खलियं पमायओ मज्झ। लेहअवसउ व्व भवे तं खमियव्वं बुहयणेण ॥ ४ ॥

इय महापुरिसचरियं समत्तं।

चउपण्णमहापुरिसाण कित्तणं जो सुणेइ एगग्गो। सो पावइ मुत्तिसुहं विउलं नत्थेत्थ संदेहो ॥ ५ ॥

अर्थात् यह चौवन महापुरुषोंका चरित्र श्रुतदेवताके चरणकमलकी कान्तिकी शोभाके प्रभावसे—सरस्वतीकी कृपासे—यहाँ समाप्त होता है ॥ १ ॥ यशकी उज्ज्वल ज्योत्स्नासे निर्वृतिकुलरूपी आकाशके विस्तारको धवलित करनेवाले चन्द्रके समान मानदेवसूरि थे ॥ २ ॥ उनके शिष्य शीलाचार्यने सब लोगोंके बोधके लिए प्रकट एवं स्पष्ट अर्थवाला [अतएव] सुप्रसिद्ध यह—चउपन्न० म० च०—प्राकृतभाषामें रचा है ॥ ३ ॥ इसमें लक्षण, अक्षर एवं छन्दके बारेमें मेरे अथवा लेखकके प्रमादवश कोई क्षति हुई हो तो विद्वान् उसे क्षमा करें ॥ ४ ॥ जो कोई चौवन महापुरुषोंका चरित एकाग्र होकर सुनता है उसे मुक्तिका विपुल सुख प्राप्त होता है इसमें सन्देह नहीं ॥ ५ ॥

प्रस्तुत सम्पादनमें जिन दो प्रतियोंका आधार लिया गया है उनमेंसे 'जे' संज्ञक प्रतिमें उपर्युक्त पाँच गाथाओंमेंसे प्रारम्भकी तीन गाथाओंके पश्चात् ग्रन्थसमाप्ति एवं लेखककी पुष्पिका उपलब्ध होती है, अर्थात् अन्तिम दो गाथाएँ 'जे' प्रतिमें नहीं हैं। जिनमें ग्रन्थकार तथा उनके कुल एवं गुरुका निर्देश है वे दूसरी और तीसरी गाथाएँ 'सू' संज्ञक प्रतिमें नहीं है; अर्थात् 'जे' प्रतिमें ही ये दो गाथाएँ आती हैं। यहाँ ग्रन्थकारकी परिचायिका दूसरी-तीसरी गाथाएँ प्रक्षिप्त हैं ऐसा माननेका कोई कारण नहीं है। साथ ही, 'सू' संज्ञक प्रतिके लेखकने ये दो गाथाएँ जानबूझकर नहीं लिखी होंगी ऐसा माननेका भी कोई कारण नहीं है। कभी-कभी गच्छ आदिके दुराग्रहके कारण लेखकके प्रशस्ति-पाठमें छेड़छाड़ करनेका, उसे सुधारनेका अथवा न लिखनेका बनता होगा, और वैसा हुआ भी है; तथापि इन दो गाथाओंमें ऐसी कोई बात नहीं है जिसे लिखकर या न लिखकर कोई भी व्यक्ति अपने गच्छाग्रह या व्यक्तिद्वेषका पोषण कर सके। 'सू' प्रतिके लेखन-समय, लेखन-स्थान

---

१ ऐसी अनधिकार छेड़छाड़को रोकनेके लिए ही विक्रमकी १७ वीं शतीके जैन विद्वान् श्री समयसुन्दरजीने तथा ब्राह्मण विद्वान् श्री गोवर्धनजीने अपनी-अपनी कृतियोंके अन्तमें स्पष्ट सूचना दी है। श्री समयसुन्दर वृत्तरत्नाकरवृत्तिके अंतमें कहते हैं—

यः कोऽपि मत्सरी मूढः प्रशस्तिं न लिखिष्यति। स लोके लप्स्यते निन्दां कुणिर्भावी परत्र च ॥

अर्थात् जो मात्सर्ययुक्त मूढ़ व्यक्ति मेरी प्रशस्ति नहीं लिखेगा वह इस लोकमें निन्दापात्र और परलोकमें कोई भी क्रिया करनेमें असमर्थ हाथवाला होगा। इसी प्रकार गोवर्धनकृत पद्मकोशके अन्तमें एक श्लोक है कि—

अथास्मिन् पद्मकोशाख्ये योऽभिधानकरः परः। स जारजातको ज्ञेयः यदि त्रिस्कन्धपारगः ॥

अर्थात् इस पद्मकोश नामक ग्रन्थमें यदि कोई अपना नाम घुसेड़ देगा तो वह भले ही त्रिस्कन्धका पारगामी हो, तो भी उसे जारजात ही समझना चाहिए।

ये दोनों हस्तलिखित ग्रन्थ राजस्थान के प्राच्यविद्याप्रतिष्ठान (जोधपुर) के ग्रन्थसंग्रहमें संगृहीत हैं और इनका क्रमांक १९७९ एवं ४०९ है।

एवं लिखानेवाले व्यक्ति आदिको देखने पर इतना तो कहा जा सकता है कि आदर्श प्रतिमें इन दो गाथाओंका अभाव होनेसे ही इस 'सू' प्रतिमें वे उद्धृत नहीं हुई होंगी। सम्भव है कि आदर्श प्रतिमें अथवा उसकी पूर्वपरम्पराकी प्रतिमें किसी प्रकारकी असहिष्णुताके कारण ये गाथाएँ न भी ली गई हों, परन्तु इतना निश्चित है कि ग्रन्थकारका संक्षिप्त परिचय देनेवाली ये गाथाएँ स्वयं ग्रन्थकार द्वारा ही रचित हैं।

इस प्रकार निर्वृतिकुलीन मानदेवसूरिके शिष्य शीलाचार्य, शीलांक अथवा विमलमतिने प्रस्तुत ग्रन्थकी रचना की है। ग्रन्थकार एवं उनके गुरुके विषयमें कोई विशेष जानकारी उपलब्ध नहीं होती, फिर भी इस ग्रन्थका सम्पादन करते समय ग्रन्थकारके बारेमें जो कुछ थोड़ी-बहुत सामग्री उपलब्ध हुई है वह मैं नीचे प्रस्तुत करता हूँ—

आचार्य पद प्राप्त करनेसे पूर्व एवं उसके पश्चात् ग्रन्थकारका नाम क्रमशः विमलमति और शीलाचार्य रहा होगा और 'शीलांक' तो स्वयं ग्रन्थकारके द्वारा अपने लिए पसन्द किया गया उपनाम प्रतीत होता है। यद्यपि प्रस्तुत ग्रंथके अन्तमें 'शील + अंक' द्योतक कोई शब्द प्रयोग तो उपलब्ध नहीं होता, तथापि विबुधानन्द नाटकके अन्तमें (पृ. २७) 'सच्छीलवान् रङ्गः' लिखकर ग्रन्थकारकी वृत्ति शील अंक सूचित करनेकी ज्ञात होती है। केवल इसी एकमात्र स्थानके कारण उनका उपनाम शीलांक पड़ा हो ऐसा नहीं कहा जा सकता। सम्भव है, शीलांक पदसे निर्दिष्ट दूसरी भी रचनाएँ उन्होंने की हों।

श्रीहेमचन्द्राचार्य रचित देशीनाममालाकी टीकामें आनेवाले 'कडंभुअं घटस्यैव कण्ठ इति शीलांकः' (पृ. ८८) तथा 'बोंडं चूचुकम्,बोंटणं इति शीलांकः' (पृ. २५०) इन दो उद्धरणोंसे इतना तो निश्चित होता है कि शीलांक नामके किसी विद्वान्ने या तो देशीनाममाला लिखी थी या फिर किसी देशी शब्दकोशके ऊपर टीका लिखी थी। शीलांक नामके अनेक विद्वान् हुए हैं। आजतकके उपलब्ध साहित्यको देखते हुए ऐसा प्रतीत होता है कि अन्य शीलांकोंकी रचनाका विषय आगम साहित्य है, जबकि प्रस्तुत ग्रन्थकारका विषय कथा, चरित्र, नाटक आदि है। इसके अलावा प्रस्तुत ग्रन्थमें देशी शब्दोंका प्राचुर्य भी है। इससे ऐसा अनुमान किया जा सकता है कि हेमचन्द्राचार्य द्वारा उल्लिखित शीलांक चउप्पन्नमहापुरिसचरियके रचयिता शीलांक ही होने चाहिए। जिस प्रकार उपर्युक्त अवतरणोंसे सूचित शीलांककी कोई देशीनाममाला अथवा उसकी टीका उपलब्ध नहीं होती उसी प्रकार दूसरे ग्रन्थ भी प्रस्तुत ग्रन्थकारने लिखे अवश्य होंगे, परन्तु वे अब मिलते नहीं हैं। यद्यपि शीलांक नामक विद्वान्की अन्य कृतियाँ उपलब्ध होती हैं, किंतु प्रस्तुत ग्रन्थकारसे उन-उन कृतियोंके लेखक अभिन्न हैं यह बतलानेवाला कोई प्रमाणभूत आधार इस समय हमारे पास नहीं है।

शीलांक वा शीलाचार्यके सम्बन्धमें भारतीय एवं पाश्चात्य विद्वानोंने कुछ आनुमानिक विचार[1] प्रदर्शित किये हैं। उसी नामके एक विद्वान् द्वारा रचित प्रस्तुत ग्रन्थका सम्पादन करते समय उपर्युक्त पूर्वभूमिकाके आधार पर जो बातें ज्ञात हुई हैं उनका निर्देश करना यहाँ उपयुक्त होगा।

इस समय शीलांक अथवा शीलाचार्यने निम्न ग्रन्थोंकी रचना की है—ऐसे उल्लेख मिलते हैं—

	ग्रन्थ	कर्ता
१.	विशेषावश्यकभाष्यवृत्ति	शीलांक-कोट्याचार्य (निर्देशः प्रभावक चरित्र)
२.	आचारांग-सूत्रकृतांगटीका	शीलाचार्य-तत्त्वादित्य-शीलांक
३.	चउप्पन्नमहापुरिसचरिय	शीलाचार्य-विमलमति-शीलांक

१ डॉ. पिशल सम्पादित और भाण्डारकर ओरिएण्टल इन्स्टिटयूट, पूनासे प्रकाशित।

४.	जीवसमासप्रकरणवृत्ति	शीलांक
५.	पूजाविधिप्रकरण (?)	शीलाचार्य (निर्देश : बृहट्टिप्पनिका)
६.	अज्ञात-अप्राप्य देशीशब्दकोश अथवा देशीशब्दकोशकी वृत्ति	शीलांक (निर्देश : हेमचन्द्र)
७.	एकादशांगवृत्ति	शीलांक (निर्देश : प्रभावक चरित्र)
८.	इनके अतिरिक्त विनयचन्द्रीय (विक्रमकी १३ वीं शती) काव्यशिक्षामें शीलांकका निर्देश है ।	

१. इनमेंसे विशेषावश्यकभाष्यके टीकाकार कोट्याचार्यका नाम शीलांक भी है—ऐसा विधान करनेवाले विद्वानोंमेंसे सबने इस विधानके आधारके रूपमें प्रभावकचरित्रके अतिरिक्त दूसरे किसी ग्रन्थका प्रमाण नहीं दिया । उसमें विशेषावश्यक-भाष्यकी वृत्तिके रचयिता शीलांकको ही एकादशांगवृत्तिकार भी कहा है । उसमें ऐसा भी उल्लेख आता है कि ग्यारह अंगोंकी वृत्तियोंमेंसे केवल आचारांग एवं सूत्रकृतांगकी वृत्तियोंके अतिरिक्त शेष नौ अंगोंकी वृत्तियोंके नष्ट होने पर शासन-देवताने अभयदेवसूरिको उन अंगोंकी टीका लिखनेके लिए प्रेरित किया । प्रभावकचरित्रकारका शासनदेवतावाला यह निर्देश या तो किसी निर्मूल दन्तकथाके ऊपर आधारित है या फिर स्वयं उनकी अपनी ही कल्पना है । अभयदेवसूरिके समयमें शीलांक अथवा अन्य किसी विद्वान्की अवशिष्ट नौ अंगोंपर वृत्ति होती तो "अर्थरूपी रत्नके साररूप, देवता द्वारा अधिष्ठित तथा विद्या एवं क्रियासे बलवान् होने पर भी किसी पूर्वपुरुषने जिसका उन्मुद्रण (व्याख्या या टीका) नहीं किया वैसे स्थानांगका व्याख्यामूलक अनुयोग आरम्भ किया जाता है[1] ।" इस प्रकार अभयदेवसूरि स्वयं अपनी स्थानांगवृत्तिके प्रारम्भमें न लिखते । इससे तो यही सिद्ध होता है कि शीलांक एकादशांगवृत्तिकार नहीं थे, अपितु आचारांग एवं सूत्रकृतांगके ही वृत्तिकार थे । अतएव प्रभावकचरित्रकारका उपर्युक्त उल्लेख निर्मूल प्रमाणित होता हो, तो प्रभावकचरित्रमें इसी स्थानपर शीलांकका जो दूसरा नाम कोट्याचार्य दिया है वह भी विशेष सार्थक प्रतीत नहीं होता । कहनेका तात्पर्य यह है कि विशेषावश्यकभाष्यकी वृत्तिके रचयिता कोट्याचार्यका दूसरा नाम शीलांक नहीं है । पूज्यपाद आगमोद्धारक आचार्य श्रीसागरानन्दसूरिजीने भी स्वसम्पादित कोट्याचार्यकृत विशेषावश्यक भाष्यकी वृत्तिकी प्रस्तावनामें यह बात स्पष्ट की है ।

२. आचारांग-सूत्रकृतांगके वृत्तिकार शीलाचार्यने अपने नामका निर्देश आचारांग प्रथम श्रुतस्कन्धकी वृत्ति, द्वितीय श्रुतस्कन्धकी वृत्ति तथा सूत्रकृतांगकी वृत्तिके अन्तमें किया है । इन तीनों स्थानों पर आचार्यने अपना नाम शीलाचार्य लिखा है; तथा आचारांग प्रथम श्रुतस्कन्धकी वृत्तिके अंतमें 'निर्वृतिकुलीन-शीलाचार्येण तत्त्वादित्यापरनाम्ना वाहरिसाधुसहायेन कृता टीका परिसमाप्तेति' लिखकर अपना दूसरा नाम तत्त्वादित्य भी सूचित किया है । गुप्त या शकसंवत्के विषयमें निश्चय न हो सकनेसे तथा दूसरे विशेष प्रमाणोंके अभावमें भिन्न-भिन्न समयके आचार्योंको एक ही व्यक्ति माननेके अनुमान होते रहे हैं, परन्तु अन्तिम निर्णय अभी तक नहीं हो पाया है । आचारांग प्रथम श्रुतस्कन्धकी टीकाके अन्तमें ग्रन्थकारने रचनासमय गुप्त संवत् ७७२ लिखा है, जबकि द्वितीय श्रुतस्कंधकी टीकाके अन्तमें शकसंवत् ७८४ और प्रत्यन्तरमें ७९८ लिखा है । 'यहाँ गुप्तसंवत् एवं शकसंवत्को एक मानकर शकको गुप्त लिखा गया है वस्तुतः दोनों संवत् शकसंवत्के अर्थमें होने चाहिए'—ऐसी डॉ. फ्लीट आदि विद्वानोंकी कल्पना युक्तिसंगत प्रतीत होती है । इस दृष्टिसे यदि प्रथम श्रुत-स्कन्धकी वृत्तिके अन्तमें दिये गये गुप्तसंवत्को शकसंवत् ही मान लें, तो वि. सं. ९०७ में प्रथम श्रुतस्कन्धकी और वि. सं. ९१९ में द्वितीय श्रुतस्कन्धकी टीका लिखी गई होगी । बृहट्टिप्पनिकामें चउप्पन्नमहापुरिसचरियका रचनासमय वि. सं. ९२५ दिया है । इस तरह दोनों शीलाचार्योंने, समकालीन होनेके कारण, अपनी अलग-अलग पहचानके लिए दूसरा नाम भी दिया

१ " विविधार्थरत्नसारस्य, देवताधिष्ठितस्य, विद्या-क्रियाबलवतापि पूर्वपुरुषेण कुतोऽपि कारणादनुन्मुद्रितस्य स्थानाङ्गस्योन्मुद्रणमिवानुयोगः प्रारभ्यते । " —स्थानांगटीकाके प्रारम्भमें ।

होगा, ऐसा अनुमान सर्वथा असंगत नहीं लगता। इन दोनोंकी समकालीनताका और अभिन्नताका मुख्य आधार दोनों ग्रन्थोंके रचनासमयको ही कहा जा सकता है, किन्तु वस्तुतः वे दोनों भिन्न ही हैं। 'विमलांक' विमलसूरि, 'भवविरहांक' हरिभद्रसूरि तथा 'दाक्षिण्यचिह्न' उद्योतनसूरि इत्यादि विद्वानोंने अपने अपरनाम सूचित किये ही हैं, यद्यपि उनके समकालीन उस-उस नामके अन्य विद्वान् ज्ञात नहीं हो सके हैं। यहाँ तो हमें इतना ही सूचित करना है कि आचारांगटीकाकार और चउप्पन्नमहापुरिसचरियके कर्ता शीलाचार्य अपने अपरनाम भिन्न-भिन्न सूचित करते हैं, और इसीलिए वे समकालीन होने पर भी एक नहीं हैं।

पुरातत्त्वाचार्य मुनीश्री जिनविजयजीने जीतकल्पसूत्रकी अपनी प्रस्तावनामें डॉ. फ्लीट[1], डॉ. पिटर्सन, डॉ. लॉयमान तथा डॉ. हर्मन जेकोबीके मन्तव्योंका अनुवाद करते हुए कुवलयमालाकार उद्योतनसूरिके गुरु तत्त्वाचार्य एवं आचारांग-सूत्रकृतांगके वृत्तिकार शीलाचार्य-तत्त्वादित्य एक ही हैं ऐसी कल्पना की है। इसी प्रकार इसी प्रस्तावनाके अन्तमें (परिशिष्टमें) आचारांग सूत्रकृतांगके टीकाकार शीलाचार्य एवं प्रस्तुत ग्रन्थ चउप्पन्नमहापुरिसचरियके कर्ता एक हैं ऐसा भी अनुमान किया है। उन्हें प्रस्तुत ग्रन्थकी प्रति उस समय प्राप्त नहीं हुई थी, अतः ऐसी कल्पना करना उनके लिए स्वाभाविक था; परन्तु मैंने उपर असंदिग्धरूपसे सूचित किया ही है कि समकालीन होने पर भी ये दोनों शीलाचार्य एक नहीं किन्तु भिन्न हैं।

आगमोद्धारक आचार्यश्री सागरानन्दसूरिजीने विशेषावश्यकभाष्यवृत्तिकी प्रस्तावनामें आचारांगके टीकाकार शीलाचार्यके तत्त्वादित्य नामको (जो सभी प्रतियोंमें उपलब्ध होता है) कविकृत मानकर उन्हें तथा चउप्पन्नके कर्ता शीलाचार्यको अभिन्न बतलाया है, किन्तु यह विधान संगत प्रतीत नहीं होता। दोनों आचार्योंकी भिन्नताका निषेध करनेके लिये तत्त्वाचार्य के नामके लिए 'कविकृत' विशेषणका प्रयोग करके उसे प्रक्षिप्त माननेका उनका आशय हो या न हो, परन्तु उससे इतना तो फलित होता ही है कि उन्हें आचारांग-सूत्रकृतांगवृत्तिकार शीलाचार्यका दूसरा नाम तत्त्वादित्य स्वीकार्य नहीं है। उनके इस विधानसे कोई ऐसा भी समझ सकता है कि वह नाम स्वयं ग्रन्थकारने नहीं लिखा है ऐसा श्री सागरानन्दसूरिजीका मानना है। परन्तु जो नाम आचारांगकी उपलब्ध प्राचीनतम प्रतियोंमें निरपवाद रूपसे उपलब्ध होता है उसका बिना किसी आधारके निषेध करना उचित नहीं है। किसी भी विद्वान्ने अन्य विद्वान्के ग्रन्थमें अपरनाम कल्पित करके जोड़ दिया हो ऐसा कभी नहीं हुआ। इतना ही नहीं, ऐसा दुस्साहस किसने और किस हेतुसे किया होगा इसका उत्तर जिसका कोई आधार नहीं ऐसे 'कविकृत' शब्दप्रयोगसे नहीं मिलता। मुनिश्री जिनविजयजीको तो चउप्पन्नमहापुरिसचरियकी प्रति नहीं मिली थी, अतः उन्होंने दोनोंके एकत्वका अनुमान किया था; परन्तु श्री सागरानन्दसूरिजीको तो चउप्पन्नके कर्ता शीलाचार्यका 'विमलमति' नाम मिला है, फीर भी दोनोंकी भिन्नताके बदले एकके अपरनामको व्यर्थ मानकर उनका एकीभाव उन्होंने क्यों किया होगा यह हमारी समझमें नहीं आता।

श्री मोहनलाल दलीचन्द देसाईने भी जीतकल्पसूत्रकी उपर्युक्त प्रस्तावनाका अनुसरण करके आचारांगके टीकाकार तथा चउप्पन्नके रचयिताको एक माना है[2]। इसके विषयमें तो कुछ विशेष लिखनेका नहीं है। किंतु जीतकल्पसूत्रकी प्रस्तावनामें कोट्याचार्य शीलांक, अणहिल्लपुरके स्थापक वनराजके विद्यागुरु शीलगुणसूरि, आचारांगके टीकाकार शीलाचार्य और चउप्पन्नके रचयिता शीलाचार्यके एक होनेके जो अनिश्चित अनुमान किये हैं (जो उसी प्रस्तावनामें किये गये परिशिष्टके आधार पर

१ डॉ. फ्लीटने आचारांगसूत्रटीकाके रचना-स्थान 'गंभूता' को खम्भात कहा है, किन्तु यह ठीक प्रतीत नहीं होता। महेसाना-पाटन रेल-मार्ग पर आनेवाले धीणोज स्टेशनसे तीन-चार कोस दूर आये हुए गांभू नामक गांवका प्राचीन नाम गंभूता था। इसके सूचक प्राचीन प्रमाण भी उपलब्ध होते हैं।

२ देखो 'जैन साहित्यनो संक्षिप्त इतिहास' पृ. १८०–८१।

असंगत और अनिर्णीत कहे जा सकते हैं) उनके आधार पर वनराजके गुरु शीलगुणसूरि और दोनो शीलाचार्योंको एक मानकर श्री देसाईने उनकी स्तुतिके रूपमें मुनिरत्नसूरिकृत अममस्वामिचरित्रका जो श्लोक उद्धृत किया है वह भी शीलगुणसूरि या शीलाचार्यकी स्तुतिरूप नहीं है, किन्तु उससे तो श्री हेमचन्द्राचार्यकी स्तुति की गई है। वह श्लोक इस प्रकार है—

गुरुर्गुर्जरराजस्य चातुर्विद्यैकसृष्टिकृत्। त्रिषष्टिनरसद्वृत्तकथिर्वाचां न गोचरः॥

इसमें आये हुए 'गुर्जरराज' शब्दका अर्थ कुमारपाल के बदले वनराज करके उसके विद्यागुरु शीलगुणसूरिका तथा त्रिषष्टिशलाकापुरुषचरित्रके बदले चउप्पन्नमहापुरिसचरियकी कल्पना करके शीलाचार्यका ऐक्य सूचित करनेका आशय मालूम पड़ता है, परन्तु 'चातुर्विद्यैकसृष्टिकृत्' विशेषण जितना हेमचन्द्राचार्यके लिए उपयुक्त लगता है उतना शीलगुणसूरि या शीलाचार्यके लिए उपयुक्त प्रतीत नहीं होता। इसके अलावा त्रिषष्टिशलाकापुरुषचरित्रके निर्देशका आशय भी इसमें स्पष्ट अवगत होता है। सम्भावनाओंको विधान मानकर किया गया निर्णय कैसा असंगत होता है यह जाननेके लिए उपर्युक्त श्लोकका श्रीदेसाईकृत अर्थ एक उदाहरणरूप है।

प्रस्तुत विचारके सन्दर्भमें एक बात विशेष सूचक है; अतः अन्तमें इसका निर्देश करना मुझे आवश्यक प्रतीत होता है। आचारांग एवं सूत्रकृतांगके टीकाकार अपना नाम तत्त्वादित्य एवं शीलाचार्य सूचित करते हैं, किन्तु कहीं कहीं प्रत्यंतररूपसे शीलांकका भी निर्देश मिलता है। इस परसे यह संभावना होती है कि उनका मूल नाम शीलाचार्य होगा किन्तु बादमें शीलाचार्य और शीलांकाचार्यका एकीकरण हो जानेके कारण वे शीलांक नामसे भी प्रसिद्ध हुए।

३. चउप्पन्नमहापुरिसचरियके कर्ता शीलाचार्यका परिचय दिया जा चुका है।

४. जीवसमासवृत्तिमें ग्रन्थकार अपना नाम शीलांक सूचित करते हैं। इसके अतिरिक्त अन्य कोई जानकारी इसमें उपलब्ध न होनेसे ग्रन्थके सावन्त अवलोकनके अनन्तर ही कुछ कहा जा सकता है। सरसरी निगाहसे मैं सारा ग्रन्थ देख तो चुका हूँ, परन्तु उसके आधारपर किसी निर्णयपर आना इस समय कठिन है।

५. शीलाचार्यरचित पूजाविधिविषयक कोई कृति का जो निर्देश बृहट्टिपनिकामें आता है वह इस प्रकार है—'श्रीशान्तिवेतालीयपर्वपंजिका स्नपनविध्यादिवाच्या श्रीशीलाचार्यैया।' इस उल्लेख परसे ज्ञात होता है कि इस कृतिका विषय पूजाविधि रहा होगा। अबतक इसकी एक भी प्रति उपलब्ध नहीं हुई, अतः नाममात्रका उल्लेख करनेवाले उपर्युक्त उल्लेखके आधार पर इतनी मात्र संभावना की जा सकती है कि स्नपनविधि आदि विषयक कोई ग्रन्थ शीलाचार्यका था जिस पर वादिवेताल शान्त्याचार्यने पंजिका लिखी थी।

६. हेमचन्द्रीय देशीनाममालाकी टीकामें निर्दिष्ट शीलांक चउप्पन्नके कर्ता शीलांक होने चाहिए ऐसे अनुमानका निर्देश मैंने ऊपर किया ही है।

७. प्रभावकचरित्रमें निर्दिष्ट शीलांकके बारेमें पहले कहा जा चुका है।

८. लगभग १३वीं शतीके आचार्य विनयचन्द्रने अपनी काव्यशिक्षाके अन्तमें व्यास आदि ब्राह्मण ग्रन्थकारोंके नामोंके साथ जैन ग्रन्थकारोंका भी नामनिर्देश किया है। उसमें शीलांकका नाम भी आता है। काव्यशिक्षाका वह पाठ इस प्रकार है—

भद्रबाहुर्हरिभद्रः शीलांकः शाकटायनः। उमास्वातिः प्र.....॥[1] (आगेका पत्र उपलब्ध नहीं)

इसमें केवल नामका ही निर्देश होनेसे लेखकको कौनसे शीलांक अभिप्रेत हैं यह जानना कठिन है, तथापि काव्यशास्त्रमें

१ देखो 'पत्तनस्थजैनभाण्डागारीयसूचि' (ओरिएण्टल इन्स्टिटयूट, बड़ौदा प्रकाशित) पृ. ५०।

स्मृत शीलांक ऐसे होने चाहिए जो व्याकरण, काव्य, कोश, चरित्र आदिके रचयिताके रूपमें ख्यातनाम हो। यह तर्क हमें ऐसी सम्भावनाकी ओर ले जाता है कि लेखकको शीलांक पदसे शायद चउप्पन्नके रचयिता शीलांक अभिप्रेत हो[1]।

***

ग्रन्थगत सांस्कृतिक सामग्री

शालवाहनकी सभा शतशः कवियोंसे शोभित होती होगी, अर्थात् वह अत्यन्त विद्याप्रिय राजा होगा—यह बात पृ. १३८ के अन्तमें आये हुए अटवीवर्णनके श्लिष्ट प्रयोगसे ज्ञात होती है। उसमें कहा है—'सालवाहणत्थाणि जइ सिय कइसयसंकुल' इसमें अटवीके पक्षमें 'कइसयसंकुल'का अर्थ है कपिशतसंकुला तथा शालवाहनकी सभाके पक्षमें अर्थ होता है कविशतसंकुला।

सरस्वती नदीके किनारे पर बसे हुए सिणवल्लिया नामक गाँवके पास ('पत्तो सरस्सईए तीरासण्णं सिणवल्लियाहिहाणं गामं ति' पृ. १८६) जरासंधको हराकर यादवोंने विजयके उत्साहमें आकर आनन्द मनाया और उसके स्मारकके रूपमें आनन्दपुर नामक नगर (आधुनिक वडनगर) बसाया। वहाँ उन्होंने 'अरहंतासणय' नामक एक चैत्य भी बनवाया था, जो ग्रन्थकार शीलांकके समयमें विद्यमान था। वह पाठ इस प्रकार है—" तओ भत्तिब्भरनिब्भरेहिं जायवणरिंदेहिं तत्थ भयवं निवेसिऊण अरहंतासणयाहिहाणमायययणं कारियं, आणंदपुरं च णिविट्ठं। अज्ज वि तत्थ पसिद्धं पच्चक्खमुवलक्खिज्जइ त्ति।" पृ. १८९।

वर्धमानस्वामिचरितमें सूचित गोसाल, विसाल, विसाहिल, पारासर (पृ. ३०४) आदिके मंत्र, तंत्र, इन्द्रजालमें नैपुण्यसे, विद्ध-यूकातापस (पृ. २८१) एवं गोसालकके (पृ. ३०६-७) तेजोलेश्याके प्रसंगसे तथा अस्थिकनागराजप्रस्ताव (पृ. २७५)में आनेवाले हड्डियोंके मन्दिरके उल्लेखसे ऐसा ज्ञात होता है कि आजसे ढाई हजार वर्ष पहले वर्धमानस्वामीके समयमें भारतके विविध परिव्राजकोंमें तांत्रिक विद्याका ठीक ठीक प्रसार होगा। उस समय हरी या सूखी शैवालके अतिरिक्त किसी भी पदार्थका आहार न करनेवाले सैकड़ों तपस्वी विद्यमान थे (पृ. ३२३)।

सिंहलद्वीप(श्री लंका)में राज्यधर्म बौद्ध था इसका उल्लेख भी पृ. १५४में मिलता है।

इतिहासप्रसिद्ध नालंदाके लिए ग्रन्थकारने यहाँ 'णागलंद' शब्दका प्रयोग किया है। इसके आधार पर नालंदाकी व्युत्पत्ति इस प्रकार बताई जा सकती है—णागलंद ∠ णायलंद ∠ णाअलंद ∠ णालंद ∠ णालंदा। पाठान्तरमें 'णागलिंद' शब्द भी मिलता है। यह णागलंद राजगृहकी एक बहिर्भूमि थी ऐसा भी इसमें कहा गया है। वह पाठ इस प्रकार है—

'तत्थ णागलंदणामाए पुरबाहिरियाए एक्कंते पेच्छिऊण अवायपरिवज्जियं वसहिं संठिओ सव्वराइयं पडिमं।' पृ. २८०

पृ. १६६ में चिलिस और डोइ नामकी जातियोंका उल्लेख आता है।

काशीदेशमें खाद्य सामग्रीकी विपुलताका निर्देश इस प्रकार आता है—'अत्थि इहेव जंबुदीवे दीवे भारहे वासे कासी णाम जणवओ पउरजण-धणसमाउलो पमुइयगामिणयजणजणियहलबोलो अजत्तसंपज्जंतसासच्छेत्तरमणिज्जो। अवि य—

सइ जत्थ व तत्थ व जह व तह व संपडइ भोयणमणग्घं। दारिद्दघरेसु वि पंथियाण दहि-सालि-कूरेण॥ (पृ. ८६)

---

१ प्रस्तुत चउप्पन्नमहापुरिसचरियके अन्तर्गत जो विबुधानन्द नामक नाटक आता है उसका अलगसे सम्पादन करके प्रो. पुरुषोत्तमदास जैन ने १९५५ ई. में दरियागंज बुक डिपो, रोहतकसे प्रकाशित किया है। उसमें भी ग्रन्थकारके विषयमें पुरातत्त्वाचार्य मुनिश्री जिनविजयजीसम्पादित जीतकल्पसूत्रकी प्रस्तावनासे विशेष जानकारी नहीं मिलती।

अर्थात् यहाँ जम्बूद्वीपके भरतक्षेत्रमें प्रचुर जन एवं धनसे युक्त, प्रमुदित ग्रामजनोंकी ऊँची आवाजवाला तथा जिसके खेतोंमें बिना प्रयत्नके ही धान्यकी निष्पत्ति होती है ऐसा काशी नामका देश आया हुआ है। उस देशमें सर्वत्र और सब समय दरिद्रोंके घरमेंसे भी मुसाफिरोंको दही-चावलका श्रेष्ठ भोजन निरन्तर मिलता है।

इसके अतिरिक्त कृषिप्रधान भूमिके अर्थमें घटित हो सके ऐसा काशीदेशका दूसरा नाम कासभूमी (पृ. २१२)भी यहाँ उपलब्ध होता है।

इसमें भिन्न भिन्न विषयोंके प्राचीन शास्त्र तथा उनके प्रणेताओंके जो नाम मिलते हैं वे इस प्रकार हैं—

भरतका नाट्यशास्त्र, समुद्रका पुरुषलक्षणशास्त्र, चित्ररथका संगीतशास्त्र, नग्गइका चित्रकलाशास्त्र, धन्वन्तरिका आयुर्वेदशास्त्र, शालिभद्रका अश्वशास्त्र, विहाणका द्यूतशास्त्र, बुब्बुहका हस्तिशास्त्र, अंगिरसका युद्धशास्त्र, शबरका इन्द्रजालशास्त्र, कात्यायनका स्त्रीलक्षणशास्त्र, सेनापतिका शकुनशास्त्र, गजेन्द्रका स्वप्नलक्षणशास्त्र, नलका पाकशास्त्र और विधाधरका पत्रलेखशास्त्र (पृ. ३८)।

प्रस्तुत ग्रन्थकारके पूर्व एवं अर्वाक्कालीन अनेक विद्वानोंने पादलिप्तसूरिकृत तरंगवतीकथाको एक सर्वोत्कृष्ट साहित्यिक कृति कहा है। हमारे ग्रन्थकारने भी तरंगवती एवं आदि शब्दसे उस कक्षाकी अन्यान्य कृतियोंका स्मरण नीचेकी गाथामें किया है —

सा णत्थि कला तं णत्थि लक्खणं जं ण दीसइ फुडत्थं। पालित्तयाइविरइयतरंगमइयाइसु कहासु॥ (पृ. ३८)

अर्थात् ऐसी कोई कला या लक्षण नहीं है जिसका अर्थ पादलिप्त आदि विद्वानों द्वारा रचित तरंगवती आदि कथाओंमें स्फुट न हुआ हो। मतलब कि तरंगवती आदि कथाएँ कलाशास्त्र एवं लक्षणशास्त्रसे सर्वांग संपूर्ण थीं।

पृ. १०६ में मणि आदिके जलसे सर्व प्रकारके विषोंके मारणका उल्लेख आता है। कुक्कुडसप्प (कुर्कुटसर्प) एक ऐसा सर्प है जो उड़ता हो। ऐसे सर्पका उल्लेख २५० वे पृष्ठ पर आता है। उसमें कही गई एक योजनकी लम्बाईको अतिशयोक्ति मानें, तो भी इतना तो कहा जा सकता है कि इस प्रकारके प्राणिविज्ञानकी जानकारी अथवा तो कल्पना प्राचीनकालमें थी। बन्दरमें भी बुद्धिशक्ति और औषधोंके गुण-दोषका ज्ञान होता है यह बात पृ. ६० पर आती है। इसे भी प्राणिविज्ञानकी जानकारी कह सकते हैं।

ऐसी भी धूप बनती थी जिससेकि सूँघनेवाले मनुष्यकी मृत्यु हो जाय (पृ. ३०)।

वर्ण-परावर्तन एवं चैतन्याच्छादन (अचेतनकी भाँति निश्चेष्ट हो जाना)के लिए विविध प्रकारकी गुटिकाओंका उपयोग होता था। यह बात पृ. १५४ तथा २२७-२८में आती है। जैन आगमों के भाष्यों तथा व्याख्या-ग्रन्थोंमें भी स्वरभेद एवं वर्णभेदकारक गुटिकाओंका उल्लेख प्रचुरमात्रामें मिलता है।

सम्पन्न व्यक्तिमें स्वाभाविक रूपसे समुन्नत मानव-सभ्यताके दर्शन होने चाहिए। इस वस्तुका प्रतिपादन धन सार्थवाहके एक प्रसंग पृ. (११) में उपलब्ध होता है वह प्रसंग इस प्रकार है —

धन सार्थवाहके एक प्रधान कर्मचारीसे एक वणिक् ईर्ष्यावश पूछता है कि तुम्हारे सार्थवाहके पास कितना धन है? उसमें कैसे-कैसे गुण हैं? वह क्या दे सकता है? तब माणिभद्र अपने सेठका परिचय देते हुए कहता है कि हमारे स्वामिमें एक ही वस्तु है और वह है विवेकभाव और जो एक वस्तु नहीं है वह है अनाचार। अथवा दो वस्तुएँ हैं; परोपकारिता तथा धर्मकी अभिलाषा; जो दो वस्तुएँ नहीं हैं; गर्व एवं कुसंसर्ग। अथवा तीन वस्तुएँ उनमें हैं और तीन नहीं हैं। उनमें कुल, शील एवं रूप हैं, जबकि दूसरेको नीचा दिखाना, उद्धतता और परदारगामित्व नहीं हैं। अथवा उनमें धर्म, अर्थ, काम

और मोक्ष ये चार वस्तुएँ हैं, जबकि फलकी अभिलाषा, बड़प्पनकी भावना, विषयांधता एवं दुःखीको दुःखी करना ये चार बातें नहीं हैं। अथवा उनमें पाँच बातें हैं और पाँच बातें नहीं हैं। ज्ञान, विज्ञान, विनय, कृतज्ञता और आश्रितोंका पोषण ये पाँच बातें हैं, जबकि दुराग्रह, असंयम, दीनता, अनुचित व्यय और कर्कश भाषा ये पाँच बातें नहीं हैं।

बड़े-बड़े व्यापारी जब व्यापारके लिए प्रवास करते तब ऐसी घोषणा करवाते कि जिसको आना हो वह अमुक दिन और अमुक स्थान पर तैयार होकर आ जाय। ऐसा प्रवासी जनसमूह सार्थ और उसका मुख्य पुरुष सार्थवाह कहलाता था। ऐसे सार्थोंमें त्यागी एवं धर्मयात्रा करनेवाले भी जाते थे, छोटे व्यापारी भी जाते थे और उन्हें व्यापारके लिये सहायताकी आवश्यकता होती तो सार्थवाह वैसी सहायता देता भी था। इस प्रकारके सार्थका वर्णन इसके १० वें पृष्ठ पर आता है।

इसके ७ वें पृष्ठ पर एक सेठने अपने पुत्रको जो शिक्षा दी है वह अत्यन्त प्रेरक है। वह शिक्षा देते हुए कहता है कि–हे पुत्र, सर्वकलाओंमें कुशल, विनीत तथा सादी वेशभूषावाले तुझको कुछ कहने जैसा नहीं है तथापि अवसर आने पर गुरु जनको सनाथता बतलानी चाहिए–इस उक्तिके आधार पर कहता हूँ कि हे पुत्र, हम कलासे जीनेवाले और अच्छे वेश एवं आचारवाले वणिक् हैं। हमारी युवावस्था भी वृद्ध-स्वभाव जैसी होनी चाहिए, सम्पत्ति उद्भट वेशवाली नहीं होनी चाहिए, अन्य लोग जान न सकें ऐसा हमारा रतिसम्भोग होना चाहिए तथा हमारे दानकी खबर बहुत लोगोंको नहीं होनी चाहिए।

इस उद्धरणसे प्राचीन समयमें सम्पन्नवर्गकी जीवनकला कैसी होती थी वह ज्ञात होता है। सम्पन्न वर्गके साथ असम्पन्न वर्ग अवैमनस्य, सहयोग एवं पारस्परिक स्नेहसंबंधसे रहे इसके लिये सुखी वर्गकी जीवनपद्धतिके ऊपर यह बात ठीक-ठीक प्रकाश डालती है।

दसवें पृष्ठकी २८ वीं गाथामें कहा है कि स्वामि, नौकर तथा सामान्य जनताके घर एक जैसे थे। यह बात सर्वोदय अथवा समानवाद का आदर्श सूचित करती है।

आजसे लगभग ढाई हज़ार वर्ष पहले भगवान् बुद्ध और भगवान् महावीरके समयमें अपहृत स्त्रियोंका विक्रय होता था और उसमें बेचनेवालेको कोई भी राजकीय अथवा व्यावहारिक नियम बाधक नहीं होता था। मानवदेहके अपहरण एवं विक्रयका एक उदाहरण यहाँ (पृ. २८९) वसुमती–चन्दनबालाके प्रसंग द्वारा प्रस्तुत किया गया है। युद्धमें पराजित राजाकी नगरीको विजेताकी आज्ञासे कोई भी लूट सकता था, और इसीलिए रक्षणार्थ भागती धारिणी रानी तथा वसुमती राजकुमारीको एक कुलपुत्रक जबरदस्ती पकड़कर ले जाता है। शोकसे रानीकी तो मृत्यु हो जाती है, किन्तु वसुमतीको कोशांबीमें लाकर वह बेच डालता है। संस्कृतिकी दृष्टिसे यह एक निन्दनीय बात है।

पृ. ४७ में उत्तम, मध्यम एवं अधम इस प्रकार तीन तरहके युद्ध बतलाये हैं। दो प्रतिस्पर्द्धी राजा सैन्यका संहार रोकनेके लिए परस्पर दृष्टियुद्ध अथवा मल्लयुद्ध करते थे। इन दो प्रकारोंमेंसे प्रथम उत्तम और द्वितीय मध्यम युद्ध कहलाता था। रणभूमिमें दो प्रतिस्पर्द्धी राजाओंके सैन्य विविध आयुधोंसे जो युद्ध करते वह अधम कोटिका समझा जाता था। संस्कृतिकी दृष्टिसे यह अत्युत्तम प्रथा है।

आज लोकव्यवहारमें भी प्रथम कन्याको लक्ष्मीरूप मानकर अपनाया जाता है। इस प्रथाका निर्देश इसमें भी है। इसमें कहा है कि–'पढमा य पत्थणा, ता ण जुज्जइ वयणमण्णहाकाउं राइणो'। (पृ. २३) अर्थात् (कन्याके विषयमें) पहली प्रार्थना है, अतः राजाका (कन्यादान देनेका) वचन अन्यथा करना उचित नहीं है।

हाथमें पानी लेकर कन्याकी सगाई करनेकी प्रथा प्राचीन समयमें व्यापक अथवा प्रदेशान्तरमें प्रचलित होगी। यह बात 'जओ अहं अम्मापितीहिं तस्स पुव्वं उदयदाणेण दिण्णा' (पृ. १४१) से जानी जाती है।

ब्रह्मदत्तके विवाहके लिए कन्याको वरपक्षके नगरमें लाया गया है। (पृ. २२०) इस परसे सूचित होता है कि कहीं-कहीं कन्याको वर पक्षके गाँवमें लाकर उसका विवाह करनेकी प्रथा रही होगी। वस्तुतः यह प्रथा अब भी कई जातियोंमें प्रचलित है।

योग्य पतिकी प्राप्तिके लिए कामदेवका पूजन (पृ. ११०) तथा यक्षकी आराधना (पृ. २३२) करनेकी प्रणालिका थी ऐसा यहाँ आये हुए वर्णनोंसे ज्ञात होता है।

पृ. ३१९ में नगरके द्वारपाल देवताकी यात्राके त्यौहारका उल्लेख आता है।

भारतके प्राचीन कथासाहित्यमें कई कथानायक अनेक स्त्रियोंके साथ विवाह करते दिखाये गये हैं। इसी प्रकार यहाँ भी कई कथाओंमें देखा जाता है। ये कथाएँ उस कालमें लिखी गई थीं जब बहु-पत्नीत्व सामाजिक गौरव एवं पुण्यका सुफल माना जाता था। आज इस विचारधारामें परिवर्तन हो गया है।

'अण्णाया य वरधणुणो दिवसो त्ति पयप्पियं भोज्जं, भुंजंति बंभणादिणो' (पृ. २३७) तथा 'तुमं बंभणो णिमंतिओ महयालदिवसेसु पुण्णभद्देण सेट्ठिणा (पृ. ११३)—इन अवतरणोंसे श्राद्धके दिन ब्राह्मणभोजकी प्रथाकी व्यापकता जानी जा सकती है।

'तत्थ य हट्टमज्झदेसम्मि चच्चरे कहएणं कहागयं कहंतेणं पढियं गाहाजुयलं' (पृ. ११३)—इस उद्धरणसे चौक-चौराहों पर रामायण आदिकी कथा कहनेकी जो प्रथा प्राचीन हजारों वर्षों से चली आ रही थी वह ग्रन्थकारके समयमें भी विद्यमान थी और आज भी है।

इस ग्रन्थमें यद्यपि खाद्य पदार्थोंके अनेक नाम उपलब्ध नहीं होते, फिर भी कूर, दाली, सालणय, पक्कण्ण और तिम्मण इतने नाम तो मिलते हैं (पृ. ३२५)।

पृ. २२८, गाथा १२८-३१ में कापालिकका वर्णन आता है। कापालिक साधु मानव-मुण्डोंकी माला धारण करते थे, भिन्न-भिन्न प्रकारके चीथड़ोंसे उनकी छाती ढँकी रहती थी जिससे वे भयंकर मालूम होते थे, मस्तक पर विविध पक्षियोंके पँख रखते थे, हाथसे वे डमरुवादन करते थे और मदिरापानसे उनकी आँखें नशीली लगती थीं। कापालिकोंका ऐसा भीमरूप प्राचीन कथासाहित्यमें प्रायः उपलब्ध होता है।

आमलखेड्ड नामक बालक्रीडाका तथा खेलमें विजित बालकको पराजित बालक अपनी पीठ पर लेकर घूमे इस प्रकारके खेलका निर्देश पृ. २७१-२ पर आता है।

सम्पन्न युवक लाखों रुपयोंकी होड़ लगाकर मुर्गोंको लड़ाते थे—इसका उल्लेख पृ. २२९ के कथाप्रसंग परसे जाना जा सकता है।

पुष्पमालाके गुच्छोंमें हंस, मृग, मयूर, सारस, कोकिल आदिकी आकृतियोंका गुम्फन किया जाता था—यह बात पृ. २११ को देखनेसे ज्ञात होती है।

पृ. २० में आये हुए वर्णनसे राजकुमारीकी चित्रकलाकी निपुणता विदित होती है। पृ. ७६ में रानीकी दिनचर्यामें शुक-सारिकाकी सम्भालके अतिरिक्त चित्रकलाका भी उल्लेख है। इसी प्रकार पृ. १५५ में राजकुमारीकी चित्रकला एवं संगीतकी उपासनाका निर्देश है। यह बात उस समयके संभ्रान्त कुलकी महिलाओंकी रुचिकी सूचक है। स्त्रीयोंकी ६४ कलाओंमें इनकी परिगणना की गई है।

नृत्ययुक्त गीतके हिन्दोल नामक प्रकारका उल्लेख पृ. १९० में आता है। इसके अतिरिक्त चर्चरी गीत(गुजराती चाचर)का निर्देश भी पृ. १९१ में किया गया है।

पुरुष भी सिर पर लम्बे बाल रखते थे (पृ. १२०)।

पृ. २८९ में लीलायट्ठी (लीलायष्टि) शब्द आता है। इससे ज्ञात होता है कि घूमने जाते समय शौकके लिए हाथमें छड़ी रखनेका रिवाज़ काफ़ी प्राचीन है।

'ढौकते कालः' के बदले 'ढौकते लग्नम्' (पृ. २५) बोलना चाहिए—इस कथनसे इस समय भी प्रचलित उस शाब्दिक वहमका सूचन होता है जिसमें किसी शब्द-प्रयोगको अमांगलिक समझकर उसका व्यवहार नहीं किया जाता और उसके स्थानमें उसी भावका सूचक कोई सांकेतिक शब्द रखा जाता है। जैसे गुजरातीमें 'दुकान बधावो' (दुकान बन्द करो), 'साचवणुं साचवो' (ताला लगादो), 'दिवाने राणो करो' (दिया बुझा दो) आदि।

तीर्थंकरकी माता जब सगर्भा होती है तब गर्भकी रक्षाके लिए देवियाँ आकर भूतिरक्षा, मंत्रौषधि आदि पलंग पर बाँधती हैं ऐसा पृ. २५८ में लिखा है। इस समय भी चाकू रखना, काला धागा बाँधना, यंत्रयुक्त तावीज़ पहनना आदि प्रथा प्रचलित है। इस प्रथाकी प्राचीनता इससे सूचित होती है।

सार्थमें ऊँट, भैंसे, गधे आदिका उपयोग होता था (पृ. १६) तथा शीघ्र प्रवासके लिए ऊँटकी सवारी प्रसिद्ध थी (पृ. १३५)।

दाम्पत्यजीवनमें विविध प्रहेलिकाएँ (पहेलियाँ) भी आनन्द-विनोदका साधन बनती थीं। पृ. ११८ तथा १२०। ६४ कलाओंमें इनका भी एक कलाके रूपमें उल्लेख आता है।

शकुन (पृ. १०१, १८७), मंत्रसाधना (पृ. ११९) तथा निमित्त (पृ. ५९, ६६, १८९ एवं २५८) ये तीनों बातें सामान्य लोकव्यवहारमें प्रचलित थीं।

घनरथ राजाकी दो रानियोंमेंसे पउमावती रानीका नाम कहावली (पृ. १४९) में तथा त्रिषष्टिशलाकापुरुषचरितमें प्रियमती मिलता है। इसी प्रकार त्रिषष्टिमें शान्तिस्वामीके पूर्वभवसे सम्बद्ध कपोत-ओवालकका प्रसंग मेघरथके भवमें आता है, जबकि कहावली तथा इसमें (पृ. १४८-९) मेघरथके पूर्ववर्ती वज्रायुधके भवमें आता है।

पृ. ७५ में तीर्थंकरके गर्भावतरणके पहले इन्द्र द्वारा गर्भशोधनकी बात आती है, जो नई मालूम होती है।

७८वें पृष्ठ पर आरम्भ-समारम्भवाले गृहस्थको दिया गया दान निरर्थक एवं बन्धहेतुक है ऐसा कहकर उसका कोई अनर्थ न करे इस दृष्टिसे उसी पृष्ठ पर 'अनुकम्पा-दानका तीर्थंकरोंने कहीं भी निषेध नहीं किया' ऐसा सूचित किया है। इसमें ग्रन्थकारकी दीर्घदर्शिता प्रकट होती है। स्वयं तीर्थंकर भी एक वर्ष तक आरम्भयुक्त गृहस्थको दान देते हैं। इसका निषेध तो किया ही नहीं जा सकता। अतः गृहस्थको दान न देनेके सूचक वाक्योंके आधार पर कोई निर्णय कर लेना अनुचित है। अनुकम्पा और मानस-प्रेम ही दानकी आधारशिला है।

बीस स्थानकोंमेंसे किसी एक अथवा एकाधिककी आसेवनासे तीर्थंकर नामकर्मका बन्ध होता है ऐसा सामान्यतः समझा जाता है। यहाँ पर भी उसका निर्देश है, फिर भी एक स्थान पर (पृ. २५६) सोलह स्थानकोंमेंसे अन्यतरकी आसेवनासे तीर्थंकर नामकर्मका बन्ध होता है ऐसा भी लिखा है।

भगीरथने नागबलि एवं नागपूजाका प्रारम्भ किया तथा मृत व्यक्तिकी अस्थियोंके विसर्जनकी प्रथा चलाई पृ. ७१।

***

ऋणस्वीकार

प्रस्तुत ग्रन्थका समर्पण मैंने माननीय राष्ट्रपति डॉ. राजेन्द्रप्रसादजीको किया है। इसके लिये उन्होंने कृपापूर्वक जो अनुमति दी है एतदर्थ मैं उनके प्रति कृतज्ञता व्यक्त करता हूँ।

प्रस्तुत संपादनमें प्रयुक्त दूसरी सुसंज्ञक प्रति स्व. सूरिसम्राट् विजयनेमिसूरीश्वरजीके भंडारकी है। जो इनके शिष्य-प्रशिष्य आचार्य श्रीविजयोदयसूरिजी तथा आचार्यश्रीविजयनन्दनसूरिजीकी कृपासे हमारे पास लंबे समय तक रही। वि. सं. १९९८ में पुरातत्त्वाचार्य मुनिश्री जिनविजयजीके साथ जेसलमेरमें रहकर प्रस्तुतग्रंथका सर्वप्रथम परिचय प्राप्त करनेका सौभाग्य मुझे प्राप्त हुआ था। जे संज्ञक प्रतिकी पाण्डुलिपि उन्होंने पू. पा. मुनिश्रीपुण्यविजयजीको दी थी, जो मुझे मिली। एतदर्थ मैं उक्त आचार्योंके प्रति हार्दिक आभार व्यक्त करता हूँ।

पूज्यपाद आगमप्रभाकर मुनिश्री पुण्यविजयजीके विषयमें तो मैं क्या लिखूं? इस ग्रन्थके सम्पादनमें उद्भूत शंका-समाधानमें तथा प्रूफ आदिके देखनेमें उनकी जो अमूल्य सहायता मुझे मिली है उसके लिए मैं किन शब्दोंमें उनके प्रति अपना आभार व्यक्त करूँ? बचपनसे लेकर आज दिन तक मुझ पर उनके अनेक ऋणोंका कोमल-मधुर भार सदैव लदता रहा है। हृदयमें एकमात्र यही आकांक्षा बनी रहती है कि ज्ञानयोगी इन गुरुवरेण्यका ऋण-भार सदा वृद्धिगत होता रहे! इस भारसे मैं एक प्रकारके मानसिक हल्केपन और प्रसन्नताका अनुभव करता रहा हूँ।

इस प्रस्तावनाको सुव्यवस्थित करनेमें भारतीय दर्शनशास्त्रोंके गहरे अभ्यासी पण्डित प्रवर श्रीदलसुखभाई मालवणियाने तत्तत्स्थानोंमें परामर्श करके मुझे मार्गदर्शन कराया एवं प्रस्तावनाके आखिरी प्रूफ देखनेमें जो कष्ट उठाया है इसके लिए मैं उनका अत्यन्त आभारी हूं। इस प्रस्तावनाका हिन्दी भाषान्तर (इस पेराग्राफके सिवाय) जैन शास्त्राचार्य प्राध्यापक श्रीशान्तिलाल भाईने किया है एतदर्थ मैं उनका भी ऋणी हूँ।

अन्तमें इस ग्रन्थके प्रकाशक प्राकृत टेक्स्ट सोसायटीके प्रति मैं आभार प्रदर्शित करना अपना कर्तव्य समझता हूँ। भारतीय संस्कृति एवं मनीषाके अंगभूत प्राकृत जैन ग्रन्थोंके प्रकाशनका भगीरथ कार्य इस संस्थाने अपने ऊपर लिया है। हमारे राष्ट्रपति पूज्य राजेन्द्रप्रसादजीकी सत्प्रेरणासे यह संस्था अपने अभीप्सित कार्यमें अवश्य सफल होगी ऐसी आशा रखता हूँ।

ता. २६ जनवरी १९६१
प्राकृत ग्रन्थपरिषद्
जैनउपाश्रय, लुणसावाडा
अहमदाबाद

विद्वज्जनविनेय —
पं. अमृतलाल मोहनलाल भोजक

'चउप्पन्नमहापुरिसचरिय'स्य विषयानुक्रमः

विषयः	पत्राङ्कः
कथापीठम् ।	१–५
मंगलम् ।	१–२
सज्जन-दुर्जनविवेकः ।	२–३
षड्विधाः पुरुषाः ।	३–४
अभिधेयम् ।	४
अलोक-लोकवर्णनम् ।	५
कालवर्णनम् ।	५
[१] **१–२ ऋषभस्वामि-भरतचक्रवर्ति-चरितम् ।**	६–५०
सप्त कुलकराः ।	६–१०
वणिजां जीवनकला ।	७
अल्पानुभावकल्पवृक्षवर्णनम् ।	९–१०
त्रिविधा दण्डनीतयः ।	१०
ऋषभस्वामिप्रभृतीनां पूर्वभवाः ।	१०–३४
ऋषभस्वामिनो धनसार्थवाह-युगलिक सौधर्मदेवात्मकं भवत्रयम् ।	१०–१६
सार्थगमनोद्घोषणा ।	१०
सार्थवाहस्य गुणाः ।	११
श्रमणानां प्राभातिकी चर्या ।	१३
साधुसमुदायवर्णनम् ।	१४
सम्यक्त्वम् ।	१४–१५
सार्थप्रयाणम् ।	१६
ऋषभस्वामिनो महाबलाख्यश्चतुर्थो भवः ।	१६–२८
विबुधानन्दं नाम नाटकम् ।	१७–२७
ऋषभस्वामिनो ललिताङ्गदेवाख्यः पञ्चमो भवः ।	२८–३०
निर्नामिकाकथानकम् ।	२९–३०
ऋषभस्वामिनो वज्रजङ्घ-सौधर्मदेवभवौ षष्ठ-सप्तमौ ।	०
,, जीवानन्दवैद्यभवोऽष्टमः ।	३१– २
ऋषभस्वामिनो वज्रनाभचक्रि-सर्वार्थसिद्ध-विमानदेवभवौ नवम-दशमौ ।	३२–३४
तीर्थकरनामकर्मबन्धनिमित्तभूतानि विंशतिस्थानकानि ।	३३
ऋषभस्वामिनो जन्म ।	३४
,, जन्मोत्सवः ।	३४–३७
इक्ष्वाकुवंशस्थापना ।	३७
ऋषभस्वामिनो विवाहो राज्याभिषेकश्च ।	३७
विनीतानगरीस्थापना, भरत-बाहुबलि-ब्राह्मी-सुन्दरीप्रभृतीनां जन्म च ।	३८
लिपि-कला-लक्षणशास्त्रादीनां प्रादुर्भावः, कालान्तर-भूतत्तच्छास्त्रनिर्मातृनामकथनं च ।	३८
अष्टादश लिपयः, गणितसंख्याश्च ।	३८–३९
द्वि-त्रि-चतुः-विंशतिप्रकारा वर्णाः ।	३९
ऋषभस्वामिनो दीक्षा, पञ्चमुष्टिलोचश्च ।	४०
,, पारणम्, बाहुबलिकृतं धर्मचक्रं, केवलज्ञानोत्पत्तिश्च ।	४१
मरुदेव्याः केवलज्ञानं निर्वाणं च ।	४२
गणधरस्थापना, ब्राह्मीप्रव्राजना च ।	४२
भरतस्य विजययात्रा, नव निधयश्च ।	४३–४४
भरत-बाहुबलिनोर्युद्धम् ।	४६–४७
बाहुबलिनो दीक्षा, केवलज्ञानं च ।	४८–४९
मरीचेर्भागवतलिङ्गप्रवर्तापनम्, ऋषभस्वामिनिर्वाणं च ।	४९
भरतस्य केवलज्ञानं निर्वाणं च ।	५०
[२] **३ अजितस्वामिचरितम् ।**	५१–५४
नरकवर्णनम् ।	५१
सम्यक्त्वदौर्लभ्यम् ।	५२
सम्यक्त्वस्थैर्ये मुग्धभट्टकथानकम् ।	५३–५४
[३] **४ सगरचक्रवर्तिचरितम् ।**	५५–७१
चक्रवर्तिनश्चतुर्दश रत्नानि ।	५५

विषयः	पत्राङ्कः
दुःशीलभार्याजनितवैराग्ये वरुणवर्म-कथानकम् (आत्मकथा)।	५७–६२
सगरपुत्राणां स्वैरविहारः, अष्टापद-परिखाखननम्, नागकुमारैर्दहनं च।	६२–६४
ब्राह्मणेन युक्तिपूर्वकं सगरस्य पुत्रमरण-कथनम्, तच्छोक-समाश्वासने च।	६५–७०
भागीरथेन गङ्गायाः समुद्रनयनम्, गङ्गाया भागीरथी-जाह्नवीनामकरणम्, मृतास्थि-जलविसर्जनप्रणालिकाप्रारम्भश्च।	७१
[४] ५ सम्भवस्वामिचरितम्।	**७२–७४**
समवसरणरचना।	७३
अष्टप्रकारकर्मबन्धकारणानि।	७३–७४
[५] ६ अभिनन्दनस्वामिचरितम्।	**७५**
[६] ७ सुमतिस्वामिचरितम्।	**७६–८२**
सुमतिस्वामिनः पूर्वभवः।	७६–७९
दानादि-चतुर्विधधर्मप्ररूपणा, प्रव्रज्यादौष्कर्यं च।	७७–७९
शुभा-ऽशुभकर्मबन्धोदयप्ररूपणा।	८०–८१
[७] ८ पद्मप्रभस्वामिचरितम्।	**८३–८५**
समवसरणस्थजीवानां वैराभाववर्णनम्।	८३
चतुर्विधदेवनिकायवर्णनम्।	८४–८५
[८] ९ सुपार्श्वस्वामिचरितम्।	**८६–८७**
अष्टप्रकारकर्मसंक्षिप्तवर्णना।	८६
[९] १० चन्द्रप्रभस्वामिचरितम्।	**८८–९०**
वसन्तवर्णनम्।	८८
लोकान्तिकदेवप्रबोधनम्।	८८–८९
सिद्धिक्षेत्रवर्णनम्, सिद्धस्वरूपं च।	८९–९०
[१०] ११ पुष्पदन्तस्वामिचरितम्।	**९१**
[११] १२ शीतलस्वामिचरितम्।	**९२**
[१२] १३ श्रेयांसस्वामिचरितम्।	**९३–९४**
ग्रीष्मवर्णनम्।	९३
जीवा-ऽजीवभेदाः।	९४

विषयः	पत्राङ्कः
[१३] १४–१५ त्रिपृष्ठवासुदेव-अचलबलदेव-चरितम्।	**९५–१०३**
सिंहव्यापादनम्।	९६
त्रिपृष्ठस्य मरीच्यादि-विशाखनन्दान्ताः पूर्वभवाः।	९७–१००
अश्वग्रीवेण सह त्रिपृष्ठस्य युद्धम्, अश्वग्रीवपराजयश्च।	१०१–१०२
[१४] १६ वासुपूज्यस्वामिचरितम्।	**१०४**
[१५] १७–१८ द्विपृष्ठवासुदेव-विजय-बलदेवचरितम्।	**१०५–११४**
विजयाचार्यकथानकम् (आत्मकथा)।	१०६–११४
[१६] १९ विमलस्वामिचरितम्।	**११५–१६**
मोक्षमार्गप्ररूपणा।	,,
[१७] २०–२१ स्वयम्भुवासुदेव-भद्रबलदेवकथानकम्।	**११७–१२८**
मुनिचन्द्रमुनिकथानकम् (आत्मकथा)।	११७–१२७
मानवभवदुर्लभता।	११९
[१८] २२ अनन्तजित्स्वामिचरितम्।	**१२९–३०**
लोकान्तिकप्रतिबोधना।	१२९
[१९] २३–२४ पुरुषोत्तमवासुदेव-सुप्रभ-बलदेवचरितम्।	**१३१–३२**
मधु-कैटभाभ्यां पुरुषोत्तमस्य युद्धम्।	१३२
[२०] २५ धर्मतीर्थंकरचरितम्।	**१३३**
[२१] २६–२७ पुरुषसिंहवासुदेव-सुदर्शनबलदेवचरितम्।	**१३४–३६**
[२२] २८ मघवचक्रवर्तिचरितम्।	**१३७**
[२३] २९ सनत्कुमारचक्रवर्तिचरितम्।	**१३८–१४५**
विपरीतशिक्षिताश्वकृतं सनत्कुमारापहरणम्।	१३८
महेन्द्रसिंहस्य सनत्कुमारान्वेषणार्थं परिभ्रमणम्।	१३८–४०
सनत्कुमारेण सार्धं महेन्द्रसिंहस्य मेलापकः, सनत्कुमारयात्रावृत्तान्तश्च।	१४०–४२

विषयः	पत्राङ्कः
इन्द्रकृता सनत्कुमाररूपप्रशंसा, अश्रद्दधानदेवागमनम्, रूपभ्रंशात् सनत्कुमारस्य संवेगश्च ।	१४२–४३
रोगग्रस्तसनत्कुमारमुनि-सौधर्मेन्द्रप्रसङ्गः ।	१४४
[२४] ३०–३१ शान्तिस्वामितीर्थंकर-चक्रवर्तिचरितम् ।	१४६–५१
शान्तिस्वामिनः पूर्वभवाः ।	१४६–४९
[२५] ३२–३३ कुन्थुस्वामितीर्थंकर-चक्रवर्तिचरितम् ।	१५२
[२६] ३४–३५ अरस्वामितीर्थंकर-चक्रवर्तिचरितम् ।	१५३–६३
वीरभद्रकथानकम् ।	१५३–६२
[२७] ३६–३७ पुण्डरीकवासुदेव-आनन्द-बलदेवचरितम् ।	१६४
[२८] ३८ सुभूमचक्रवर्तिचरितम् ।	१६५–६७
[२९] ३९–४० दत्तवासुदेव-नन्दिमित्र-बलदेवचरितम् ।	१६८
[३०] ४१ मल्लिस्वामिचरितम् ।	१६९–७१
[३१] ४२ मुनिसुव्रतस्वामिचरितम् ।	१७२–७३
अश्वस्य सम्यक्त्वप्राप्तिः, तत्पूर्वभववृत्तान्तश्च ।	१७३
[३२] ४३ महापद्मचक्रवर्तिचरितम् ।	१७४
[३३] ४४–४५ रामबलदेव-लक्ष्मण-वासुदेवचरितम् ।	१७५–७६
[३४] ४६ नमिस्वामिचरितम् ।	१७७
[३५] ४७ हरिषेणचक्रवर्तिचरितम् ।	१७८
[३६] ४८ जयचक्रवर्तिचरितम् ।	१७९
[३७] ४९–५१ अरिष्टनेमि-कृष्णवासुदेव-बलदेवबलदेवचरितम् ।	१८०–२०९
हरिवंशोत्पत्तिः ।	१८१
कुरुवंशोत्पत्तिः ।	१८२
राजनीतेश्चत्वारो नयाः ।	१८५
युद्धवर्णनम् ।	१८६–८९
जयोत्साहो नगरप्रवेशोत्सववर्णनं च ।	१८९–९०
वसन्तवर्णनम् ।	१९०–९२
अरिष्टनेमेर्दीक्षा-केवलज्ञानावाप्ती, उज्जयन्तवर्णनं च ।	१९३–९४
वसुदेवस्य पुत्रषट्कवृत्तान्तः ।	१९५–९८
द्वारिकानिर्णाशः ।	१९९–२००
कृष्णवासुदेवस्य मृत्युः ।	२०२
सिद्धार्थदेवकृता बलदेवप्रतिबोधना, बलदेवस्य दीक्षाग्रहणं च ।	२०३–४
पाण्डवानां प्रव्रज्या, अरिष्टनेमेर्निर्वाणं च ।	२०५–६
सौन्दर्यमुग्धवनितासमूहव्यापाराः ।	२०७
बलदेव-वनच्छिन्दक-हरिणानां स्वर्गमनम् ।	२०८
[३८] ५२ ब्रह्मदत्तचक्रवर्तिचरितम् । (आत्मकथा)	२०९–४४
ब्रह्मदत्तस्य जातिस्मरणम् ।	२११
चित्रमुनेर्जातिस्मरणम् ।	२१२
ब्रह्मदत्त-चित्रमुन्योः पूर्वभवाः ।	१२–१७
जतुगृहप्रज्वालनम्, ब्रह्मदत्त-वरधन्वोः पलायनम् ।	२२०
ब्रह्मदत्तस्य बन्धुमत्या सह विवाहः ।	२२१
,, पुष्पवत्या सह गान्धर्वविवाहः ।	२२४
,, श्रीकान्तया सह विवाहः ।	२२६
कुर्कुटयुद्धम् ।	२२९
ब्रह्मदत्त-रत्नवत्योर्मेलापकः, मगधापुरं प्रति पलायनं च ।	२३२
ब्रह्मदत्तस्य रत्नवत्या सह विवाहः ।	२३७
,, मगधराजपुत्र्या सह विवाहः ।	२३९
ब्रह्मदत्तस्य श्रीमत्या, वरधनोर्नन्दया च सह विवाहः ।	२४०
,, कटकवत्या सह विवाहः	२४१
,, दीर्घराज्ञा सह युद्धम्, जयः, नगरप्रवेशश्च	२४१–४२
[३९] ५३ पार्श्वस्वामिचरितम् ।	२४५–६९
पार्श्वस्वामि-कठतापसयोर्मरुभूति-कमठादयः पूर्वभवाः	२४५–५६

विषयः	पत्राङ्कः
चतुर्दशस्वप्नवर्णना, पार्श्वस्वामिजन्म च।	२५७–५८
जन्माभिषेक-जन्मोत्सववर्णनम्।	२५९–६०
पार्श्वस्वामिनः प्रभावत्या सह विवाहः।	२६१
,, वसन्तक्रीडा, लोकान्तिकदेव-प्रार्थना, सूर्यास्त-चन्द्रोदय-सूर्योदयवर्णनम्।	२६२–६५
पार्श्वस्वामिनो दीक्षा।	२६६
मेघमालिकृतोपसर्गः।	२६७–६८
पार्श्वस्वामिनः केवलज्ञानं, निर्वाणं च।	२६८–६९
[४०] ५४ वर्धमानस्वामिचरितम्।	२७०–३३५
गर्भापहरणम्।	२७०
मेरुचालनम्।	२७१
आमलकीक्रीडा।	२७१–७२
वर्धमानस्वामिनोऽनेककन्यापरिणयनम्।	२७२
,, दीक्षा।	२७३
ब्राह्मणवस्त्रदानप्रस्तावः।	२७३–७४
बलिवर्दसमर्पकमूर्खगोपालप्रस्तावः।	२७४–७५
अस्थिकनागराजोपसर्गप्रस्तावः।	२७५
उत्पलप्रस्तावः।	२७५–७६
अच्छन्दकप्रस्तावः।	२७६
चण्डकौशिकप्रस्तावः।	२७६–७८
सुदाढभुजगेन्द्रप्रस्तावः।	२७८–७९
पुष्य-पुरन्दरसंवादप्रस्तावः।	२७९–८०
गोशालानुगमप्रस्तावः।	२८०–८१
सङ्गमकामरजनितोपसर्गप्रस्तावः।	२८१–८९
वसुमतिसंविधानप्रस्तावः।	२८९–९२
चमरोत्पातसंविधानप्रस्तावः।	२९२–९७
गोवृत्तान्तपृच्छकगोपालकृतोप-सर्गप्रस्तावः।	२९७–९९
केवलज्ञानोत्पत्ति-गणधरप्रव्राजना-विधानप्रस्तावः।	२९९–३०३

विषयः	पत्राङ्कः
गणधरोत्पत्ति-मृगावतीप्रव्रज्याविधान-प्रस्तावः।	३०३–४
उदयनपरिस्थापनप्रस्तावः।	३०४–५
शशि-सूर्यागमनप्रस्तावः।	३०५–६
गोशालसम्बोधनप्रस्तावः।	३०६–७
प्रसन्नचन्द्रकेवलज्ञानोत्पत्तिप्रस्तावः।	३०७–८
नन्दिषेण-मेघकुमारसंविधानप्रस्तावः कनकखलोत्पत्तिप्रस्तावश्च।	३०८–१५
श्रेणिककृतराज्यनिन्दाप्रस्तावो दर्दुराङ्कदेवप्रसङ्गश्च।	३१५–२०
अभयकुमारकृतश्रमणखिंसना-निवारणाप्रस्तावः।	३२०–२२
गौतमस्वामिकृताष्टापदारोहणप्रस्तावः पुण्डरीकनृपदृष्टान्तश्च।	३२२–२७
दशार्णभद्रनिष्क्रमणप्रस्तावः।	३२८–३१
कुणालाख्यानप्रस्तावः।	३३१–३२
वर्धमानस्वामिनिर्वाणप्रस्तावः।	३३३–३४
गौतमगणधरनिर्वाणप्रस्तावः।	३३४–३५
ग्रन्थकारप्रशस्तिः।	३३५

卐

परिशिष्टानि

प्रथमं परिशिष्टम्।	३३७–४७
द्वितीयं ,,	३४८–५६
तृतीयं ,,	३५७–६०
चतुर्थं ,,	३६१
पञ्चमं ,,	३६२
षष्ठं ,,	,,
सप्तमं ,,	३६७–७८
अष्टमं ,,	३७९–८०
शुद्धिपत्रकम्।	३८१–८४

सीलंकायरियविरइयं

चउप्पन्नमहापुरिसचरियं

महापुरिसगाहाओ

	पत्राङ्कः	गाथाङ्कः
अब्भुद्धरणसमत्था जयम्मि जायंति ते महासत्ता । जेहिं परिगलियपावाइं तक्खणं होंति भुवणाइं ॥	१३३	१
उप्पज्जइ को वि महाणिहि व्व परहियपसाहणुज्जुत्तो । णिद्दलियगरुयविग्घोवसग्गवग्गो महासत्तो ॥	२४५	१
उपज्जइ भवपंकम्मि कोइ परहियणिबद्धववसाओ । तप्पंकंकविमुक्को कमलं पिव णिम्मलच्छाओ ॥	८८	१
उप्पज्जंति पयाणं पुण्णेहि महीए के वि सप्पुरिसा । कप्पतरुणोंकुरा इव हियइच्छियदिण्णफलविवरा ॥	७२	१
उप्पज्जंति पयाणं पुण्णेहिं जणम्मि ते महासत्ता । जे णियजसेण भुवणं भरंति णिव्वियजियलोया ॥	७६	१
कयसमकएण ण हु होइ णिव्वुई तेयणिज्जियजयाण । वायामेत्तुत्तविओ वि जेण पंचाणणो दलइ ॥	१६५	१
गब्भाहाणाउ चिय चिंधेहिं णिवेइया महासत्ता । जायंति केइ ते जेहिं णिव्वुयं जायइ जयं पि ॥	१५३	१
गुणिणो सुकुलसमुब्भवपरकज्जसमुज्जया महासत्ता । ते के वि जए जायंति जेहिं भुवणं अलंकरियं ॥	१४६	१
जे संसारालंकारकारणं महियलम्मि ते केइ । उप्पज्जंति सरूवेण पुण्णरासि व्व सप्पुरिसा ॥	८६	१
जे होंति महापुरिसा ते ठिइभंगं कुणंति ण कया वि । उवलद्धो किं केण वि मग्गुत्तिण्णो रहो रविणो ? ॥	६३	७२
जे होंति महापुरिसा ते परकज्जुज्जया सया होंति । णियकज्जं पुण तं ताण जं परत्थाण णिव्वहणं ॥	११२	६३
णिज्जियसेसुव्वमाणा परहियसंपाडणेकववसाया । जायंति महापुरिसा पयाण पुण्णेहिं भुवणम्मि ॥	९२	१
ते केइ होंति भुवणोवरम्मि कप्पतरुणो महासत्ता । जेसिं पारोहो वि हु परहियकरणक्खमो धणियं ॥	१८०	१
दूरे पच्चासत्ती दंसणमवि जस्स दुल्लहं होइ । संसारुत्तरणसहं णामं पि हु सो जए जियइ ॥	१२९	१
देवायत्ते जम्मम्मि कह णु गरुयाण फुरइ माहप्पं । ववसायसहाया तं कुणंति ते जं जणब्भहियं ॥	१६९	१
परजणहियत्थकज्जे समुज्जया जणियविविहविग्घा वि । णिव्वाहंति चिय तं पुणो वि णूणं महापुरिसा ॥	२७०	१
परहियकज्जेकरया चिंतामणिकप्पपायवब्भहिया । उप्पज्जंति पयाणं पुण्णेहिं जए महापुरिसा ॥	११५	१
पुण्णेहिं पुण्णरासि व्व केइ कालक्कमेण जायंति । जाणुप्पत्तीए चिय भरहमिणं जायइ सणाहं ॥	१५२	१
पुव्वज्जियपुण्णविपच्चमाणवसजायगरुयमाहप्पा । ते केइ जए जायंति जेहिं भुवणं महग्घवियं ॥	८३	१
पुव्वज्जियसुकयमहाफलोहसंभारभावियावयवा । ते होंति कप्पतरुणो जेसिं छाया वि णिव्ववइ ॥	१७७	१
भुवणोयरम्मि वियडे भुवणऽब्भुद्धरणजायववसाया । उप्पज्जंति सइं चिय ते जेहिं जयं महग्घवियं ॥	१७२	१
मुत्त व्व पुण्णरासी जयम्मि जायंति ते महासत्ता । जम्मेण जाण जायंति णिव्वुया सयलजियलोया ॥	१०४	१
संसारम्मि असारम्मि केइ ते णवर होंति सप्पुरिसा । जाण परमत्थकज्जुज्जयाण जम्मो सलहणिज्जो ॥	७५	१
सुहकम्मकंदवावियविसट्टसुहकिसलयाण गरुयाण । पुरिसाण संभवो ताण जाण उवमा ण संभवइ ॥	९३	१

॥ णमो त्थु णं पढमाणुओगधराणं ॥

सीलंकायरियविरइयं

चउप्पन्नमहापुरिसचरियं

[कहापीढं]

॥ नमो अरहंताणं ॥

णमह जयमंगलहरे अणाइणिहणे अणंतवरणाणे । जोईसरे सरण्णे तित्थयरे णंतसुहकलिए ॥ १ ॥
पणमह णाहिणिमित्तुच्चहंतपंभं अणण्णपंडिबुद्धं । कमलालयमजलमउच्चसुसहमभिलाणकमलं व ॥ २ ॥

अवि य—

धम्मवरचक्कवट्टी पयडियसुर-णरय-मणुयसिवमग्गो । मह सामियो त्ति होही तिहुयणलच्छीए पंडिबुद्धं ॥ ३ ॥
लच्छी कलाण कलिऊण अत्तणो कालमागयमणग्घं । विप्फुरइ फुरियजयणाहसम्भवे भरहवासम्मि ॥ ४ ॥
चिरयालपीलियाए वि दयाए जिणसम्भवं मुणेऊण । अप्पा आसासिज्जइ सहसा सह जीवलोएणं ॥ ५ ॥
होही अणण्णसरिसो मम दइओ उवह रायलच्छी वि । महमहइ अपत्ते चिय महिलातरलत्तणगुणेण ॥ ६ ॥
कलिऊण कवलियमिणं जयमसमंजसविहाइमोहेण । उइओ किल जिणसूरो त्ति वियसियं णाणलच्छीए ॥ ७ ॥
णीइ-सिरीहि वि सहस त्ति वियसियं जाणिऊण जयणाहं । होन्तऽचरभरहसंभममणन्तसिद्धादाणदुल्लियं ॥ ८ ॥
होही तित्थं तित्थाहिवम्मि जायम्मि भरहवासम्मि । हरिसूसुयहियथाए पवयणलच्छीए पंडिबुद्धं ॥ ९ ॥
इय कयभवम्मि जम्मि उ भरहम्मि समाउलाहिं लच्छीहिं । ऊससियं ति पयच्छउ सुहाइं सो वो जुयादिजिणो ॥ १० ॥
णमह सइ वद्धमाणं लक्खिज्जइ जस्स सासणं विउलं । विमलं पि दूसमाए ण चेवं मालिणा वि सा तत्थ (?) ॥ ११ ॥

अवि य—

गब्भभरणीसहा तम्मइ व्व मुणिऊण जस्स मुहजणणो(?णी) । गब्भंतरसंकमणं कीरइ तुरियं सुरिन्देणं ॥ १२ ॥
दोण्हं मज्झे गब्भाण जेण वसिऊण पयडियं एयं । 'णत्थि किल सा अवत्था कम्मवसा जा ण संपडइ' ॥ १३ ॥
कयतिहुयणगुरुडिम्बम्मि सहइ जम्माहिसेयसमयम्मि । जस्स सुरिंदासंकाविहाइ चलणग्गदुल्लियं ॥ १४ ॥
दप्पुद्धुरसुरसमणेण जेण बालत्तणे ववत्थवियं । वयणं सुराहिवइणो कयजणमणगुरुचमक्कारं ॥ १५ ॥
गहियणियमस्स जस्स य दव्वाइअभिग्गहे चउवियप्पे । पुण्णम्मि कुसुमवुट्ठी मुक्का तुट्ठेहिं तियसेहिं ॥ १६ ॥
अणुकूलेयरगुरुओवसग्गसहणेण जेण संगमओ । 'कम्मरिवमणुज्जमंतस्स मह सहाउ' त्ति पडिवण्णो ॥ १७ ॥
रक्खंतेण महिंदाउ जेण चमरं पतासियं लोए । 'पायच्छाया वि समत्तसत्तरक्खक्खमा णियथं' ॥ १८ ॥
वरसिद्धिपुरिपवेसम्मि चंद-सूरेहिं सह विमाणेहिं । णीरायणं वं कीरइ पयाहिणं से समोसरणे ॥ १९ ॥
इय तं गब्भाहाणाइगरुयलोउत्तरऽब्भुयविहाणं । गुणणिम्मियाहिहाणं पणमह णिच्चं महावीरं ॥ २० ॥
सेसे वि य बावीसं बावीसपरीसहोहविद्दवए । पणमह दुत्तरसंसारसायरुत्तरणसेउवहे ॥ २१ ॥
सा जयइ जीए कमलं दाहिणहत्थेण चुम्बइ सयण्हं । जाणउ जणो ससक्खं कमलस्स मुहस्स य विसेसं ॥ २२ ॥
खणमेत्तं पि ण मुच्चइ पोत्थयरयणं पि जीए गुणकलियं । 'सुयणाणे अपमाओ कायव्वो' देसणत्थं व ॥ २३ ॥

---

१ ओं नमः सर्वज्ञाय ॥ जे । २ °मंगलघरे जे । ३ °तपंहं सू, °तवंमं जे । ४-५ °पडियुद्धं सू । ६ विप्फुरियफु° जे । ७ °पीडियाए जे । ८ मह दतिओ जे । ९ उतिओ जे । १० णामल° सू । ११ पडियुद्धं सू । १२ °सियन्ति प° जे । १३ विपुल जे । १४ चेव मणाणा वि सू । १५ णत्थि सा किल अ° सू । १६ °रुडिभम्मि सहति ज° सू । १७ °समयंसि जे । १८ °त्तणे वि वित्थरियं सू । १९ °खवणु° जे । २० व्व सू । २१ °णिज्जियाभिहाणं सू । २२ सेसा जे । २३ °सागरु° जे ।

वियसियपंकयवयणा कमलदलच्छी यं कलियकरकमला । सियकमलधवलदेहा वियसियसियपंकयणिसण्णा ॥ २४ ॥
जिस्सा कैइसयजीहासु सहइ परिसंठियं गुणग्घवियं । कमलदलोयरदुल्लियलच्छिसंकाए य जहिच्छं ॥ २५ ॥
ताव ण पावंति कैई कइत्तणं दिट्ठसत्थसारा वि । सयलजणवंदैणिज्जे ! जा ण पसण्णा सि तं देवि ! ॥ २६ ॥
सुयदेवयं पणमिमो जीए पसाएण होइ तं कव्वं । जं गुण-दोसवियारे पँच्चादेसो व्व विउसाण ॥ २७ ॥
जीए पसाएण सया भुवणब्भंतरविढत्तमाहप्पो । वियरइ कव्वनिबंधो जसो व्व विउसाऽऽणणुच्छलिओ ॥ २८ ॥
अंगाइं जीए अंगाइं तह उवंगाइं होन्तुवंगाइं । सा सव्वसुयाणुगया देवी मह कुणउ सण्णेज्झं ॥ २९ ॥
अणुवत्तह णिच्चं पयइसज्जणे दुज्जणे य तह चेव । णियपयइमणुसरंताण ताण किं कीरइ विसेसो ? ॥ ३० ॥
जइ भसइ तो भसिज्जइ थुव्वइ गुणकित्तणेणँ य थुणेंतो । कुणइ सइं चिय लोओ खल-सुयणे, ताण को दोसो? ॥ ३१ ॥
सुयणस्स होइ सुयणो खलस्स पिसुणत्तणं पि पयडेइ । कज्जाविक्खाए जओ खल-सुयणाणं पइट्ठाणं ॥ ३२ ॥
जो च्चिय एकस्स खलो सो च्चिय अण्णस्स सज्जणो होइ । कह सुयणो त्ति थुणिज्जइ ? णिंदिज्जइ कह खलो काउं? ॥३३॥
णियजाइपच्चएणं खलसुणहो भसइ जइ वि अण्णस्स । तह वि णियसुद्धयाए पिसुणं सुयणा ण याणंति ॥ ३४ ॥
गुणगहणेणं सुयणो दोसे परिभाविऊण इयरो वि । जइ दोण्ह वि तुट्टिकरं कव्वं ता किण्ण पज्जत्तं ? ॥ ३५ ॥

जँइ वि—

कह कह वि दिज्जइ मणो वेयंतुप्पित्थहित्थहियएहिं । खलवेरियाण पुँरयो रणे य तह कव्वकरणे य ॥ ३६ ॥

तँहा वि ससत्ती पउंजियव्वा चेव । जओ—

किं तेणिह जाएण वि तणलहुसरिसेण दिट्ठणट्ठेण । जस्स ण जायइ लोओ गुण-दोसवियारणक्खणिओ ॥ ३७ ॥

अहवा किमिमीए बुहजणोवहसणिज्जाए इयरजणबहुमयाए पिसुणत्तणफलाए परवावारचिंताए ? जइ वा अत्तणो [13]हियोवयाराहिलासिणा परचिंता कायव्वा । जओ परोवयारपुव्वमेव [14]अँत्तणो उवयारं पुव्वायरिया बहुमण्णन्ति । परोवयारो य विसिट्ठोवएस-[15]णाणपयाणेणं कुसलमइपवत्तणं । जओ णाणप्पयाणाओ अवरं विसिट्ठयरमुवयँारं ण पसंसंति परमत्थचिन्तया तओ जोगा-ऽजोगणिरूवणत्थं परचिंता कायव्वा । कहं पुण समाणे पुरिसत्तणे जोगा-ऽजोगविसेसो ? भण्णइ—इहँ ताव समासेणं छव्विहा पुरिसा हवंति । तं जहा—अहमाहमा १ अहमा २ विमज्झिमा ३ मज्झिमा ४ उत्तिमा ५ उत्तिमोत्तिम ६ त्ति ।

तत्थ जे[16] अहमाहम त्ति ते पणट्ठधम्म-ऽत्थ-कामाइसण्णा ववगयपरलोयज्झवसाया सया सुहज्झवसायरहिया [17]अँण्णायसुहलेसा अमुणियपंचविहविसयरसँा मूढा कूरकम्मकारिणो पावा पावायारा फुडियकर-चरण-सिरोरुहा अहमकम्मकारिणो, ते य सोयरिया केवट्टा भिल्ला पुलिंदा इंगालदाहया कट्ठच्छिदया [18]खैरवाहया लोद्धयाइणो, एते सव्वे वि पराओ किं पि पाविऊण [19]मैज्जं पि वा पियंति [20]मंसं पि वा खायंति, अण्णं वा अकज्जायरणं किं पि कुणंति, सव्वजणपँरिभूया दुहिया दुहियकम्मकारिणो बुहजणउव्वेवणिज्जमवत्थंतरमणुहविऊण परलोए य णरगाइजायणाठाणाणि पावन्ति त्ति १ ।

अहमा उण इहलोयमेत्तपँडिबद्धा अत्थ-कामेक्कदिण्णहियया ववगयपरलोयचिन्ता इन्दियसुहाहिलासिणो जूइयर-रायसेवया बंदियण-णड-णट्ट-कहा(? कहया)इणो । ते[21] हि उवहसंति धम्मियजणं, णिंदंति मोक्खमग्गं, दुगुंछन्ति [22]धँम्मसत्थं, विउस्सन्ति देवकहालावं । भणन्ति य—" केण दिट्ठो [23]परलोओ ? को वा तओ समागओ ? केण वा उवलद्धो णरओ ? केणँ वा अवगया जीवसँत्ता ? कहं वा जाणिओ पुण्ण-पावसब्भावो ? किंच लोय-जडा-तिदंडधारणँादियं कायकिलेसो, वयगँहणं भोगवंचणा, मूणवयाइयं डम्भो, धम्मुवएसो मुद्धजणपयारणं, देव-गुरुपूयादियं धणक्खँयो, अओ मोत्तूण

---

१ य धरिय° जे । २ कइयणजी° जे । ३ कती जे । ४ °वंदणिज्जा जा जे । ५ पच्चाएसे व्व सू । ६ °सरन्ताण ताण कह कीरउ वि° सू । ७ °ण थुव्वंतो जे । ८ °विक्खाए जे । ९ सुयणे त्ति थुणिज्जउ ? निंदिज्जउ कह सू । १० जइ कह वि दिज्जइ जे । ११ पुरओ जे । १२ तह वि जे । १३ हिओव° जे । १४ अत्तणोवयारं जे । १५ °नाणप्पया° जे । १६ °यार ण य संसंति सू, °यारं पसंसंति जे । १७ इय सू । १८ जे ते अहमाहमा ते सू । १९ अणाय° जे । २० °सा महाकू° जे । २१ खडवा° सू । २२ भज्जं वा सू । २३ मंसं वा सू । २४ °परिहूया सू । २५ °पंडियद्धा सू । २६ ते वि उ° सू । २७ धम्मत्थसत्थं जे । २८ परलोओ ? केण वा उव° जे । २९ व सू । ३० केण अव° जे । ३१ °सण्णा ? कह जे । ३२ °णातियं जे । ३३ °गहणे जे । ३४ °क्खओ जे ।

धण-कामे ण अण्णो पुरिसत्थो अत्थि । जओ अत्थो हि णाम पुरिसस्स महन्तं देवयं । तहा हि—अत्थवन्तो पूएज्जए[1] लोएणं, परिवारिज्जइ[2] बंधुयणेणं, सेलहिज्जइ[3] बंदियणेणं, बहुमण्णिज्जए[4] सयणवग्गेणं । अवि य—

तं नत्थि जं ण कीरइ धणलवलोहेण जीवलोयम्मि । सूरो वि हु अत्थमणे रहेण[5] बुड्डो समुद्दम्मि ॥ ३८ ॥

सयणु परियणु [? सयणु परियणु] बंधुवग्गं पि

भिच्चयणु सुहि सज्जणु वि घरि कलत्तु आणावडिच्छउं । अत्थुम्ह[6] किल धरइ जाव ताव पुण्णेहिं समग्गलु[7] ॥ ३९ ॥

गरुएइ णिहिगओ वि हु अत्थो धणइत्तयं न संदेहो । हियणिल्लुको[8] वि पिओ ण कारणं किं विलासाण ? ॥ ४० ॥

कामो उण अत्थविणिओओ[9], तेण विणा अत्थो णिरत्थओ[10] चेव । अवि य—

मासो वि वरं चत्तारि जस्स गुणरत्तियाओ जायंति । सिंगारेणं च विणा जो अत्थो होति किं तेण ? ॥ ४१ ॥

किं[11] च—

कामेण विणा धणसंपया वि[12] पुरिसाण जायति अणत्थो । सीलं रक्खंतीए विहवाए जोव्वणभरो व्व ॥ ४२ ॥

अण्णं च मुणीण वि परिच्चइउं दुप्परिअल्लो[13] कामो । जओ—

वेरग्गमणुसरंता णिंदंतु विलासिणीओ वरमुणिणो । किं पुण हियए ताण वि थण-णयणाडंबरं फुरइ ? ॥ ४३ ॥

पियं[14] अणुकूली घरि सरइ, अण्णु भुवणि जसवडहउ वज्जइ । एत्थ समप्पइ मोक्खसुहु, मोक्खे सोक्खु किं कवलेहि खज्जइ ? ४४

पोराणं गेयं णट्ठं मयणाहि घणत्थणीओ महिलाओ । एयाइं संति जत्थ य सो सग्गो, सेसयं रण्णं" ॥ ४५ ॥

एवमाइ भासिणो पंचेंदियवसगया अहमबुद्धित्तणओ अहमा सयं णट्ठा परेसिं[15] पि असब्भूओवएसप्पयाणेण विणासे पयट्टंति । अहमबुद्धित्तणं च परमत्थओ तेसिं दुक्खे चेव[16] जं सुहाहिमाणो, जओ किं मओ ण मण्णेइ वाहगेयं ? किं वा मीणस्स ण वड्ढेइ अहिलासाइरेगं गलामिसं ? किं ण तरलेइ विसट्टकमलामोओ महुयरं ? किं ण जणेइ हरिसं पयंगस्स दीवयसिहा ? किं णाऽऽणंदेइ गेणियारी जूहाहिवइं ? । परमत्थचिंतया उण अत्तणो विणासाय तेसिं वावारमवगच्छंति । जहा य एए तहा अण्णे वि इंदियवसगया दट्ठव्व त्ति । एवं च ते अहमबुद्धित्तणओ अहमा बुहजणगरहणिज्जा इह परलोए य बहुवेयणासु गतीसु गच्छंति त्ति २ ।

विमज्झिमा उण धम्म-ऽत्थ-कामे परोप्परासंबाहेण सेवंति । ते उण बंभणा रायाणो वणिया कुडुंबिया, अण्णे वि इहपरलोयावायदंसिणो[17] विहवा दुब्भगा पवसियभज्जा(? त्ता)इणो य दट्ठव्वा । एए सव्वे धम्ममवेक्खंति, परलोयविरुद्धं परिहरंति, 'जम्मंतरे वि सुहव-रूवस्सि-बहुधण-बहुपुत्ता भविस्सामो' त्ति तवचरणं कुणंति, दाणादियं सेवन्ति । जे वि मोक्खमग्गाहिलासिणो कुप्पावयणिया णाणऽज्झयण-तवचरणरया परमं[18] मिच्छादिट्ठिणो ते वि परमत्थादंसित्तणओ विमज्झिमा[19] । जे वि सम्मदिट्ठिणो सणियाणा चक्कवट्टिरूव-विहवाभिलासिणो चित्त-विचित्ताइणो ते वि तव्विहा चेव त्ति ३ ।

मज्झिमा उण धम्म-ऽत्थ-काम-मोक्खेसु पसत्ता, सम्मदिट्ठिणो मोक्खेक्कज्जगहियपरमत्था हीणसत्तयाए कालाणुभावेण पुत्त-कलत्तणेहणियलिया लोहबंधणबद्धा य जाणन्ता वि परमत्थं, पेच्छन्ता वि सम्मदंसण-णाण-चरणरूवं मोक्खमग्गं, अवगच्छंता वि राग-दोसपरिणामं, बुज्झंता वि संसारासारत्तणं, मुणन्ता वि कडुयविवागत्तणं विसयाणं, अवलोयन्ता वि उम्मग्गपवित्तत्तणं इंदियाणं, तहा वि महुरयाए विसयाणं, अप्पडिहयत्तणओ वम्महस्स, चवलयाए इंदियाणं, अब्भत्थयाए संसारसहावस्स, अणासन्नयाए मोक्खमग्गस्स[20], अचिन्तसत्तित्तणओ कम्मपरिणईए, ण सक्कंति महापुरिससेवियं पव्वज्जमज्झवसिउं । तओ हीणसत्तयाए घरवासं समावसंति । ते उण सावया सम्मदिट्ठिणो जहासत्तिगहियव्वया य, अण्णे य पयइभद्दया मोक्खाहिलासिणो पयतीए सकरुणा खंति-मद्दव-ऽज्जवोववेया दाणसीला वयसीला य । ते इहलोए बहुजणप-

---

१ महतं जे । २ पूहज्जइ जे । ३ सलाहिज्जए जे । ४ सज्जणं सू । ५ ंण पुण्णो सं सू । ६ अत्थुम्भ सू । ७ समग्गलो सू. गलितपाठमिदं वस्तुच्छन्दः प्रतिभाति । ८ धणतित्तयं जे । ९ ंविणिओयओ जे । १० णिरत्थो चेय सू । ११ 'किञ्च' इति जेपुस्तके नास्ति । १२ व जे । १३ ंरियल्लो जे । १४ प्रिय जे । १५ भवणे सू । १६ पाणं णट्ठं गेयं म जे । १७ एमाइ सू । १८ परेसिम्पि अ सू । १९ चेय सू । २० वड्ढेंति जे । २१ जणइ जे । २२ करेणुगर्भिता गजग्रहणार्थं कृता गर्ता । २३ ंणो अहवा दु जे । २४ धम्मसावक्खे त्ति परं सू । २५ ंतवच्चरणं सू । २६ ंममेच्छा जे । २७ ंमा य । जे जे । २८ अब्भत्थतयाए जे । २९ मोक्खस्स, जे । ३० घरवासमावसन्ति सू ।

संसणिज्जा होइऊण परलोए सुदेवत्तं सुमाणुसत्तं वा पावेन्ति त्ति ४ ।

उत्तमा उण मोक्खेक्कदिण्णहियया मोक्खेक्कगहियपरमत्था न परं परमत्थं मण्णंति त्ति । ते हि उम्मूलिऊण महामोहवल्लिं, भंजिऊण विसयपँडारं, विहाडेऊण अण्णाणतिमिरं, गलत्थेऊण राग-दोसमले, छिंदिऊण णेहपासं, विज्झविय कोहग्गिणो, संचुण्णिय माणपव्वयं, णिंव्वविय मायाफुंफुयं, लंघिय लोहणारोद्दा, अजिया कामकुंजरेणं, अणोलुग्गा इंदियतुरंगमेहिं, अविद्दविया भोगतण्हाए, अजिया परीसहेहिं, अभग्गा उक्सग्गेहिं, दूरे महिलाविलासाणं, अणब्भासे सावज्जाणुट्ठाणाणं, देसंतरे असंजमस्स, अणन्तिए कुहम्मस्स, विइयपरमत्था तोलिऊण अप्पाणयं, उज्झिऊण संसारसुहं, अगणिऊण पुत्त-कलत्ताइयं, चेंपिऊण कम्मपरिणामं, आसण्णमोक्खभावत्तणओ महापुरिससेवियं सव्वदुक्खणिज्जरणहेउभूयं, इयरजणमणोग्गहाणं पि दूरवत्तिणिं पव्वज्जमब्भुवगय त्ति । ते उण साहुणो णाणाविहलद्धिसंपण्णा ओहि-मणपज्जव-केवलणाणिपज्जयसाणा दट्ठव्वा । ते य सुरा-ऽसुरिंदचक्कवट्टिपमुहाणं वंदणिज्जा होऊण मोक्खं वा गच्छंति, अणुत्तरविमाणेसु वा; सुरिंदा वा इंदसामाणिया वा वेमाणिया वा भवन्ति त्ति ५ ।

उत्तिमुत्तिमा उण तित्थयरणामकम्मविवागवत्तिणो तित्थयरा उप्पण्णवरकेवलणाणा णिट्ठियट्ठा परकज्जेक्कदिन्नहियया उत्तमगुणा(ण)-रूव-सत्तिसंपण्णा चउतीसाइसयसंपयोववेया अणुदिणं परावबोहणत्थं महिं विहरिऊण आउक्खए सिवमयलमरुयमणन्तमक्खयमव्वाबाहमपुणरावत्तयं सिद्धिगइणामधेयं ठाणमवस्सं पाउणंति त्ति ६ ।

तओ जोग्गस्सेव हियोवएसपयाणेणं कुसलमइपवत्तणं कायव्वं, ण य अजोगस्स, ण य अईक्कंतोवएसावत्थस्स त्ति । कुसलमइपवत्तणं च चरियाइअणुट्ठाणदंसणेण सुहं चेव कीरइ । परमत्थाहिगारे य कप्पियकहा ण सज्जणमणाणि रंजेइ, ण हि कोई वालिसो कप्पियमायण्णिऊण सब्भूयं छड्डेइ । अवि य—

जइ वि हु दोण्ह वि लोए कुसलमइपवत्तणं फलं सरिसं । तह वि मह कप्पियाओ विहोइ चरियं विसिट्ठयरं ॥ ४६ ॥

किंच—

'सव्वं पि कुसलकप्पिय'मेवंवाईण कप्पियकहाए । दिण्णो हत्थऽवलंबो बहस्सतिमयाणुसारीणं ॥ ४७ ॥
एवं च काऊण सव्वहा कप्पियाओ सब्भूयगुणुक्कित्तणत्तणओ य चरियं पहाणयरं । अवि य—
चउपण्णमहापुरिसाण चरियमब्भुयविहाणगुणकलियं । भवियस्स जणेइ फुडं रोमंचुच्चाइं अंगाइं ॥ ४८ ॥
कस्स ण जायइ कोऊहलाउलं हिययमब्भुयुम्हवियं । रयणायरं व दट्ठुं सुचरियचरियाणि वा सोउं ? ॥ ४९ ॥

किंच—

धम्मसुइविउलमूलुब्भवस्स मइनेहसलिलसित्तस्स । चारित्तरुंदकंद-क्खमाइसाहप्पसाहस्स ॥ ५० ॥
छट्ठ-ऽट्ठम-दसम-दुवालसाइतवचरणबहलपत्तस्स । णरवइ-सुरिंदधणसंपयाइकुसुमोहगहणस्स ॥ ५१ ॥
उत्तमणरचरियमहादुमस्स गुणमोक्खफलसमिद्धस्स । सवणच्छाया वि फुडं ण होइ पुण्णेहिं रहियस्स ॥ ५२ ॥

जेहा तेलोक्कचूडामणिणा सुरा-ऽसुर-णरिंदमउडमणिमसिणपीयवीढेणं उप्पण्णवरदिव्वणाणेणं सदेव-मणुया-ऽसुराए परिसाए समक्खं भरहचक्कवट्टिपुच्छिएणं पढमवरधम्मचक्कवट्टिणा उसभसामिणा कहियं, पुणो य रायगिहे णयरे गुणसिलए चेइए जंबुणामस्स सुहम्मसामिणा साहियं, पढमाणुओगाओ त आयरियपरंपराए समागयं सम्मत्तलंभाइमहग्घवियं सुरवर-णरिंदविण्णाणागरुयं तित्थयराइचउप्पन्नमहापुरिसाण चरियं, तहा ससत्तीए किंचि लेसुद्देसेण कहिज्जंतं णिसामेह । अवि य—

महमुहकलसपलोट्टं उत्तिमपुरिसाण चरियसुहसलिलं । कण्णंजलीहिं पिज्जउ वियसियवयणाए परिसाए ॥ ५३ ॥

१ °ण पा० जे । २ नऽवर जे । ३ बहुमण्णंति जे । ४ पडीरं जे । ५ विज्झविऊण जे । ६ संचुण्णिऊण जे । ७ णिवत्तिय जे । ८ °फुया सू । ९ °णारोहा जे । १० तेण्हिऊण सू । ११ °पुरुस सू । १२ °णाणप जे । १३ होइऊण सू । १४ हवंति त्ति जे । १५ उत्तमुत्तिमपुरिसा उण जे । १६ अवक्कंतो सू । १७ च दरिसिज्जइ अणुट्ठा° सू । १८ कोवि जे । १९ विहादि जे । २० दिण्हो हत्थालम्बी जे । २१ गुणकित्तण जे । २२ °युब्भवियं सू । २३ °सुरेंदं जे । २४ जह य तें जे । २५ °पायपीढेण जे । २६ साहि°ज्जंतं जे । २७ उत्तम° जे ।

एत्थ य—

सद्दा पुव्वपसिद्धा अत्था सिद्धंतसायरुच्छलिया । मालागारस्स व होज्ज मज्झ जइ कोइ गोफगुणो ॥ ५४ ॥

[1]तत्थ य सामण्णेणं दुवे विभागा[2]—अलोओ लोओ य । तत्थ य धम्मत्थिकायाइरहिओ आगासमेत्तसत्तो अलोओ । लोओ उण पंचत्थिकायमइओ, तं जहा—धम्मत्थिकाओ अधम्मत्थिकाओ आगासत्थिकाओ जीवत्थिकाओ पुग्गलत्थिकाओ य । सो य तिहा—अहोलोओ उड्ढलोओ[3] तिरियलोओ य । सव्वो वि चोद्दसरज्जुप्पमाणो । तत्थ अहोलोओ—सत्त पुढवीओ रयणप्पभाइयाओ घणोअहि-घणवाय-तणुवायवलयत्तिएणं अहो अहो ट्ठिएणं धरियाओ, पासओ वि वलयत्तिएणेव संगहियाओ । उड्ढलोओ उण—सोहम्माइया उवरोवरिं ठिया बारह देवलोया, णव गेवेज्जाणि, पंच महाविमाणाणि, तओ ईसिपब्भाराहिहाणा पुढवी, तत्तो उवरि सिद्धिखेत्तमिति । तिरियलोओ उण—समभूमिभायमेरुमज्झे अट्ठपएसाओ रुयगाओ उवरि नव जोयणसयाणि एसो उड्ढं अहो य, अट्ठारसजोयणसयपरिमाणो तिरियलोओ, तिरिच्छओ उण एक्किक्कंतरियदीव-सागराऽसंखेयपरिमाणो ।

तत्थ जंबुदीवो जोयणलक्खं, लवणसमुद्दो दोण्णि, धायइसंडो[4] दीवो चत्तारि, कालोओ अट्ठ, पुक्खरदीवस्स अद्धे अट्ठ । तत्थ माणुसोत्तरो पव्वओ । तओ परेण माणुससंभवो पयरो य णत्थि । एवं च माणुसोत्तरपव्वयपरिक्खित्तं अड्ढाइज्जदीवपरिमाणं पणयालीसजोयणलक्खवित्थिण्णं माणुसखेत्तं ति । तत्थ य पण्णरस कम्ममूमीओ, तीसं अकम्मभूमीओ, छप्पन्नं अंतरदीवया ।

तत्थ पंचसु भरहेसु, पंचसु य एरवएसु बारसारं कालचक्कं वीससागरोवमकोडाकोडिप्पमाणं । तं जहा—सुसमसुसमा चत्तारि सागरोवमकोडाकोडीओ, सुसमा तिण्णि, सुसमदूसमा[5] दोण्णि, दूसमसुसमा बायालीसवाससहस्सूणा एगा कोडाकोडी, दूसमा एगवीसं सहस्सा, दूसमदूसमा वि एगवीसं चेव । एवं दस कोडाकोडिप्पमाणा अवसप्पिणी ।[12]ऊसप्पिणी वि दूसमदूसमादिया सुसमसुसमपज्जवसाणा दसकोडाकोडिप्पमाणा चेव । एवं वीससागरोवमकोडाकोडिप्पमाणं कालचक्कमण्णत्थ वित्थरेण दट्ठव्वं ति । एत्थ सुसमदूसमाहिहाणे तइए अरए पलिओवमट्ठभागावसेसे कुलगरा समुप्पण्णा । जेहिकमं[13] तेसिमुप्पत्ती ।

॥ कहापीढं [14]सम्मत्तं ॥

---

१ तत्थ सामं जे । २ °गा–लोगो अलोगो य सू । ३ तिविहो जे । ४ °रज्जप्पं सू । ५ °लोगे सत्त जे । ६ °खेत्तं ति जे । ७ एक्कंतरं सू । ८ °डो चत्ता° जे । ९ तत्थ य मा° जे । १० माणुसुत्तर° जे । ११ °मा य दोण्णि जे । १२ ओसप्पिणी जे । १३ जहक्कमं जे । १४ 'सम्मत्तं' इति सू पुस्तके नास्ति ।

[१ रिसहसामि–२ भरहचक्कवट्टिचरियं]

अत्थि अवरविदेहे अवराजिया णाम णयरी । सा य अमरावइ व्व अच्चंतविबुहजणमणाणंदयारिणी अणिंदा य, मयलंछणमुत्ति व्व कलोवचिया अदोसुब्भवा य, बारवइ व्व वरजण-धणसमिद्धा अक्खारजलोववेया य, लंकापुरि व्व कंचण-मया अबिहीसणा य । जत्थ अणंगसमा पुरिसा, रइसमाओ महिलाओ बिहेस्सइसमा विउसा, असंठवियसुंदराणि रूवाणि, अणलियोवयाराओ अभिजाईओ, असिक्खवियणिउणो परियणो, अकिलेससंपाविया धणरिद्धीओ, विणिम्मियउब्भडणाणा-विहमणिभित्तिवण्णाइं चित्तयम्माइं, सहावसुंदरतुलियचित्तयम्माओ जुवईओ, विणिज्जियजुवइसत्थो महुमओ, ओहामियम-हुमयसहावबिब्बोयसंधुक्किओ मयणो, मयणुत्तेजवियजयाण(?) त्ति । अवि य—

वरवाररमणिसँम्मद्दतुट्टहारुच्छलन्तमणिनियरं । मणिनियरपहारेंजियबहुविहचेंचइयगयणवहं ॥ १ ॥
गयणवहधूमपडलुच्छलन्तमेहावसंकिहंसउलं । हंसउलरैंचाऊरियणंदणवणभवणउज्जाणं ॥ २ ॥
भवणुज्जाणवियम्भियपरिमलआयड्ढिओरुभमरउलं । भमरउलमुहलकमलालिदीहियावद्धझंकारं ॥ ३ ॥
झंकाररुद्धदिँसिपहललिउब्भडसरसपहियसंचारं । संचारविपुलरमणीणियंबसंरुद्धवियडवहं ॥ ४ ॥
इय जं जं पुलइज्जइ णयरीए मंदिरं मणभिरामं । करि-तुरय-तूर-तोरणबहुजणवत्तणिव्विसेसं तं ॥ ५ ॥
अह एक्को च्चिय दोसो णयरीए तुलियसग्गसोहाए । सग्गेक्कगमणहेउं धम्मं ण कुणंति जं पुरिसा ॥ ६ ॥

सा य णयरी अमरावइ व्व सुरिंदेणं, अलयापुरि व्व कुबेरेणं, रहणेउरचक्कवालपुरवरमिव खयरिंदेणं, लंका-णयरि व्व बिहीसणेणं, ईसाणचंदेणं णरवइणा पालिया लालिया विहूसिया य । सो य राया कुम्मुण्णएहिं चरँणेहिं भुयासिहरेहिं च, सुपरिणाहाहोएहिं जंघेहिं वाहाजुयलेणं च, सुविभत्तेणं तिएणं पिट्ठीवंसेणं च, गंभीराए णाहीए चित्तेणं च, विच्छिण्णेणं वच्छत्थलेणं लोयणजुयलेणं च, तिलेहालंकियाए सिरोहराए णिडालवट्टेणं च, पीवरेहिं गंडत्थलेहिं अहर-दलेणं च, सिद्धजोगो व्व सोहग्गस्स, पुण्णजम्मदिवहो व्व वम्महस्स, सग्गायासफलं व पयावइणो, कित्तिथंभो व्व रूवस्स । अवि य—

किं संगो व्व अणंगो सकलो व्व कलाणिही मयविमुक्को । धम्मो व्व दोसरहिओ जणमणतरलत्तणविलासो ॥ ७ ॥

तत्थ य णयरीए सव्वजणाणुमओ आयारकुलहरं विणयावासो धणओ व्व बहुधणो चंदणदासो णाम सेट्ठी । तस्स पुत्तो सागरचंदो णाम । सो य णेगमजाती वि उदारसत्तो, सकलकलापारगो वि वणियकलाऽणभिण्णो । अवि य—

एक्क च्चिय वणियकला तस्स कलापारगस्स गुणणिहिणो । जुवईण णियंतीणं हरइ मणं जीए रूवेण ॥ ८ ॥

अण्णया य सो राइणो ईसाणचंदस्स दंसणत्थं राउलं पविट्ठो । दिट्ठो य राया सुहासणत्थो । पायवडणुट्ठिओ य सम्माणिओ राइणा आसण-तंबोलाइणा । पुच्छिओ अ वद्धमाणिं राइणा । साहिया च सेट्ठिसुएणं जहा सव्वं देवाणुहावेणं कुसलं ति । एत्थंतरे य राइणो अत्थाणगयस्स पढियं बंदिणा गाहाजुयलं—

अइमुत्तय-बाण-पियंगु-बियसियासोय-पंकउव्विडिमो । वियसइ बालवसंतो कुसुमसरुद्दीवँणसयण्हो ॥ ९ ॥

सम्मोहं तं वियरइ वियँसियभूयच्छलेण घोरविसं । छँणमंडलाइं पविसउ पहियजणो णऽण्णहा रक्खा ॥ १० ॥

तओ राइणा तमायण्णिऊण सायरचंदमुहं पलोइयं । तेणाँवि विण्णत्तो राया जहा–देव ! संपत्तो अविवेयजणम-णाणंदयारी महुसमओ । भणियं च राइणा–जाणिओ महुसमओ, [14]किमित्थ पत्तयौंलं ? ति पुच्छामि । तओ भणियं सेट्ठि-सुएणं–देव ! विण्णवेमि । एत्थंतरे पुणरवि पढियं बंदिणा—

---

१ बहस्सइ° जे । २ °संपाइयाओ जे । ३ संसद्दतुट्ठ° जे । ४ °रवापूरिय° जे । ५ दिसिवहुललि° जे । ६ वालिया जे । ७ चलणेहिं जे । ८ पुण्णखाणीजम्म° सू । ९ या सो जे । १० °दीरण° जे । ११ विकसिततरुक्षच्छलेन । १२ थणमं° जे । १३ तेण विण्णत्तो सू । १४ किमेत्थ जे । १५ °यालन्ति सू ।

वियसियचंपयगोरी कुवलयदललोयणाऽलिकुलकेसी । संकेयं पिव काउ तुह महुलच्छी गउज्जाणे ॥ ११ ॥

भणियं च सेट्ठिसुएणं–देव ! जं मए विण्णवियव्वं तमणेण चेव वंदिणा विण्णवियं, ता देव ! माहवसिरिसफलयावायणेण उज्जाणगमणेण कीरउ पसाओ । 'एवं भवउ' त्ति भणिऊण राइणा सद्दिओ पडिहारो, भणिओ य–जाणावेहि एयमत्थं डिंडिमेणं नयरीए जहा–राया रइकुलहरं णाम उज्जाणं कीलानिमित्तं पच्चूसे गमिस्सइ, ता पउरजणवओ वि अत्तत्तणो विहवेणं सव्ववलेणं गच्छउ त्ति । पडिहारेण य आणासमणंतरमेव 'जं देवो आणवेइ' त्ति भणिऊण सव्वं संपाडियं । 'तुमए वि पच्चूसे वयमणुगंतव्व' त्ति भणिऊण विसज्जिओ सेट्ठिसुओ ।

पच्चूसे राया अंतेउरसमेओ विसेसुज्जलनेवत्थपरियणपरियरिओ सत्थावेसवुण्णं पिव लायण्णं तरुणियणस्स विक्किरंतो णिग्गओ णयरीओ । पत्तो रइकुलहरं उज्जाणं । सायरचंदो वि असोयदत्तवयंसयसमेयो महया रिद्धीए गओ उज्जाणं, अण्णो वि पउरजणवओ अत्तऽत्तणो विहवेणं ति । पवत्तो य कीलिउं ।

तओ पवत्तासु णयरचच्चरीसु, वियंभिए हलबोले, आरूढे णिब्भरे कीडारसे एकाओ आसण्णाओ वणणिगुंजाओ 'परित्तायह परित्तायह' त्ति सणाहो उच्छलिओ महंतो इत्थिजणकोलाहलो । तओ तमायण्णिऊण धाविओ साहससहाओ सायरचंदो । दिट्ठा य पुन्नभद्दस्स धूया पियदंसणा णाम कुमारी वंदियाणं मज्झगया अणिलचलियकयलीपत्तं पिव वेविरसरीरा । तओ दक्खभावत्तणओ धीरयाए चित्तस्स, संखुद्धयाए वंदियाणं, सुन्नहत्थपओगेणं एक्कस्स छुरियमवहरिऊण मोयाविया वंदियाणं सेट्ठिधूया । तीए वि तं दट्ठूण चिंतियं–को पुण एसो अकारणवच्छलो महपुण्णरासि व्व आवईए समुवट्ठिओ ? । तीए य उवयारक्खित्तहिययाए रूवालोयणविम्हउप्फुल्ललोयणजुयलाए कालक्कमुम्मिल्लजोव्वणवियाराए पयडिओ तस्सुवरि अव्वत्ताहिलासो । एत्थंतरे पिदूणा उवलद्धवंदियरवुत्तंतेणं णीया सभवणं पियदंसणा, इयरो वि पियदंसणारूवक्खित्तहियओ पयडियमयणवियारो मित्तेणं असोगदत्तेणं ति ।

जाणिओ एस वुत्तंतो पिउणा सामण्णेणं जणपरंपराओ, विसेसेणं सदासचेडीउ त्ति । सद्दिऊण य अणुसासिओ पुत्तो जहा–"पुत्त ! सव्वकलाकुसलस्स विणीयस्स अणुब्भडवेसा-ऽऽयारस्स णत्थि ते उवइसणिज्जं तहा वि 'गुरुयणेणं तुह सणाहत्तणं पयडियव्वं' ति काऊण भण्णसि, पुत्त ! अम्हे ताव वणिया कलोवजीविणो साहुवेससमायारा, अम्हाणं च जोव्वणं पि वुड्ढसहावयाए, संपया वि अणुब्भडवेसग्गहणेणं, रइसम्भोगो वि पराऽणुवलक्खो, दाणं पि अवहुजणविण्णायमलंकारो त्ति । किंच सव्वं पि अत्तणोऽणुरूवं कीरमाणं लोयं रंजेइ । अण्णं च जो एस तुह वयंसओ सो अतीवमायावी, तुह उज्जुयस्स वि वंको, पयतीए वंचणपरायणो, अवि य—

अण्णं काऊण मणे अण्णं वायाए भासइ अणज्जो । णिव्वडइ फलेणऽण्णं तुज्झ अणज्जस्स मित्तस्स ॥ १२ ॥

सव्वहा, किं बहुणा ? इह-परलोए य अविरुद्धायारेण होयव्वं" । त्ति वयणावसाणे य चिंतियं सेट्ठिसुएणं जहा–ताएण उवलक्खितो बंदियण-कुमारीवइयरो, फुडऽक्खरं च दूसिओ मह मित्तो, तओ अहमवि तहेव उत्तरं देमि । त्ति चिन्तिऊण भणियं–"जं ताओ आणवेइ तं मए अवितहं तहेव कीरइ त्ति । धण्णा हु गुरूवएसभायणं हवंति, किंतु [10]देव्वजोएण तं किं पि समावडइ जेण समालोयणावसर एव ण होति त्ति । किं पुण जेण तुम्हे लज्जिया होह तमहं पाणसंसए वि ण करेमि त्ति । जो पुण मेत्तदोसो भणिओ ताएण सो महमुवलम्भो च्चिय ण होइ तस्सेवं दोसो गुणो वा । अण्णं च तायस्स केण वि अणज्जेण अणज्जं णिवेइतं, जओ जाणइ ज्जेव ताओ णेहस्स कारणाणि । तं जहा–समाणजाइत्तणं एगणयरनिवासो सहपंसुकीलणं दंसणऽब्भासो परोप्पराणुरायाकण्णणं परोवयारकरणं समाणसील-वसणया य । एयाणि[12] य सव्वाणि तत्थ संति । कइयवकारणं पुण तहाविहं ण किंचि दीसइ । एवं च काऊण तक्केमि 'जारिसो सो ताएण संभाविओ तारिसो ण होइ त्ति मह मई युत्ता ।

संबंधेइ पयत्थे अन्नो च्चिय को वि अन्तरो हेऊ । परिचयजणणं पुण बज्झकारणं तेण को णेहो ? ॥ १३ ॥

ताय ! किं वा मायावित्तणेणमा(म)म्हाणं करिस्सइ" । त्ति भणिऊण संठविओ ताओ । सेट्ठिणा वि पुत्तऽभिप्पायं

---

१ जाणावेह जे । २ नामुज्जाणं जे । ३ °नेवच्छं° जे । ४ अच्चंता° जे । ५ पिउणा जे । ६ साहिऊण जे । ७ तुह जे । ८ फले अण्ण जे । ९ तत्तो जे । १० देवजोएण जे । ११ °व सो दोसो जे । १२ °णि सव्वा° सू । १३ अंतरे जे । १४ °ण करिस्सइ जे ।

मुणिऊण जाइया पियदंसणा । दिण्णा य पुण्णभद्देणं । गणियं लग्गं । उवकयं विवाहोवगरणं । सज्जीकया वेइभूमी । कयाइं कोउयाइं । महया रिद्धीए वत्तो विवाहो । जाया य अतिणिब्भरा पीती परोप्परं । एवं च विसयसुहमणुहवंताणं वच्चंति दियहा, सरइ कालो ।

अण्णया य परिहासपुव्वं भणिया पियदंसणा असोयदत्तेणं विवित्ते–किं कारणमेस ते दइओ धणदत्तसुण्हाए सह पतिदिणं मन्तेइ ? । पियदंसणाए वि विसुद्धचित्ताए भणियं–एयं तुह मित्तो णिच्छएणं जाणइ तुमं च बीयहिययभूयो, अम्हारिसाणं पुण को साहेइ रहस्सकज्जाइं ? । तेण भणियं–अहं जाणामि किं तं, अत्थि पओयणं, किंतु तुह ण साहिज्जति । अवि य—

णेइ विसमं पि भूमिं मिच्छा वोत्तुं पियाणि सिक्खेइ । भिंदइ गरुइं लज्जं पयोयणं किं ण कारेति ? ॥ १४ ॥

पुणं वि तीए भणियं–किं तं पयोयणं ? । तेण भणियं–जं मज्झ तुमए । सुद्धहिययाए जंपियं पियदंसणाए–मए वि किं तुज्झ पओयणमत्थि ? । [? तेण भणियं–अत्थि] सुंदरि !,

जो जियइ जीवलोए जस्स य तं सुयणु ! गोयरे पडिया । तस्स तए सति कज्जं मोत्तूणं णवरि तुह दइयं ॥ १५ ॥

तओ असंभावियपुव्वं कयाइ असंकणीयं दुव्ववसियपिसुणं अइक्कंतमज्जायं वयणमायण्णिऊण किंचि कालमहोमुही ठोऊण पियदंसणा भणिउमाढत्ता—

"रे रे निल्लज्ज ! अकज्जसज्ज ! किं तुज्झ जुज्जए एयं । हियएण वि चिंतेउं किं पुण भणिउं मह समक्खं ? ॥ १६ ॥

पुरिसाहमेण तुमए अकज्जववसायमलिणमित्तेण । लज्जिहिइ महं दइओ एयं दूमेइ मह हिययं ॥ १७ ॥

किं जुत्तं विमलकुलुब्भवस्स वीसम्भणेहगहियस्स । थेवस्स सुहस्स कए कुलम्मि मसिकुच्चयं दाउं ? ॥ १८ ॥

भुंजेइ जत्थ तं चिय णवरं भिंदेइ मायणमणच्चो(? ज्जो) । णियचेट्ठाए सइ दीवउ व्व णेहक्खयं कुणइ" ॥ १९ ॥

तओ ईसीसिलज्जोणयवयणेणं भणियं असोगदत्तेणं–किमेवमाउलीभूया ? सच्चं चेव मं अण्णहा संभावेसि ?, मए एस परिहासो परिक्खाणिमित्तं तुह कओ । तओ ईसद्धसियं काऊण भणियं पियदंसणाए—

गच्छसु जत्थ चलिओ णियवावारं करेसु रे मूढ ! । मह उण कया परिक्खा जेण सुमित्तो तुमं वरिओ ॥ २० ॥

तओ सुण्णदेउलं पिव विवित्तो णिग्गओ मंदिराओ । दिट्ठो य किं पि किं पि चिंतयंतो भग्गमच्छरुच्छाहो सायरचंदेण, पुच्छिओ य–किमुव्विग्गो विव लक्खिज्जसि ? । तेण भणियं–आमं । केण कारणेणं ? । तओ मायाकूडकवडभरियहियएण दीहं णीससिऊण भणियं–" संसारे वि वसंताणं उव्वेवकारणाणि पुच्छसि ? अह णिब्बंधो, साहेमि किं तं संसारविलसियं, अवि य—

संसारभावसन्तस्स किं पि तं पडइ माणिणो कज्जं । जं छोइयुं ण युज्जइ ण य कहियुं णेय मरिसेउं" ॥ २१ ॥

एवं भणिऊण बाहोल्ललोयणो अहोमुहो ठिओ । तओ चिंतियं सायरचंदेण–अहो ! दोण्णिवारया संसारविलसियाणं, जेण एवंविहा वि महापुरिसा संतावस्स गोयरे पडंति, तं महंतं किं पि उव्वेवकारणं मह मित्तस्स, जेण गरुओ दुक्खावेओ बाहगब्भिणेहिं नीसासेहिं लक्खिज्जइ, ण हि अप्पेणं णिहाएणं चलइ वसुहा, ता पुच्छामि उव्वेवकारणं । त्ति चिंतऊण पुणरवि भणिओ–वयंस ! साहेहि मे जइ अकहणिज्जं ण होइ । तओ भणियं सगग्गयऽक्खरं असोगदत्तेणं–"किं तहाविहं किं पि अत्थि जं तुज्झ वि ण साहिज्जइ ? विसेसेण एस वइयरो त्ति । तत्थ जाणइ चेव पियवयंसो जेहा–सव्वेसिमणत्थाण कारणं महिलाओ, जओ महिला णाम अणग्गी चुडुली, अभोयणा विसूइया, अणब्भा विज्जू, अणोसहा वाही, अपज्जवसाणा मोहणिद त्ति, अवि य—

चवला मइलणसीला सिणेहपडिपूरिया वि तावेइ । दीवयसिह व्व महिला लद्धप्पसरा भयं देइ ॥ २२ ॥

१ पुव्वयं जे । २ वोत्तुं सू । ३ पुणरवि जे । ४ णवर जे । ५ ठाइऊण जे । ६ लज्जेही मम दं जे । ७ जत्थ तत्थ य णं सू । ८ धरिओ जे । ९ णिव्वेवकारणाइं जे । १० छाइउं ण जुज्जइ ण य कहिउं जे । ११ एस जे । १२ जह जे । १३ मोहणिंद त्ति सू ।

एकत्थ कह वि पेरिमोइया वि अण्णत्थ लग्गइ खणेणं । दूरेण होउ सुहिया महिला कैंथारिसाइ व्व ॥ २३ ॥
बंधुयणुव्वेवकरी सयलदुहावायकारणमणज्जा । मरणरयणि व्व महिला चिंतिज्जंती भयं देइ" ॥ २४ ॥

तओ एयमायण्णिऊण सासंकेण भणियं सायरचंदेणं–पयडियं कीए वि महिलाए महिलत्तणं मित्तस्स, का उण सा? विसेसओ जाणिउमिच्छामि । तओ 'तुज्झ बीयहिययभूयस्स एरिसं पि साहिज्जइ' त्ति असोयदत्तो भणिउमाढत्तो–"वयंस! सुणसु, अत्थि गणियाणि दियहाणि असमंजसाइं भासन्तीए पियदंसणाए, मए पुण तुज्झ वि असाहंतेणमवहीरिया 'कयाइ लज्जिऊण सयमेव दुरज्झवसाया उवसमं करिस्सइ'त्ति, णवरं ण केवलं ण कओ उवसमो, सुट्ठुयरं पयट्टा । अवि य–

णरसीहेणं सीहो मंतेण फणी तहंकुसेण करी । महिलामणो ण तीरइ केणावि णिरंकुसो धरिउं ॥ २५ ॥

अज्जं पुण तुँह अण्णेसणत्थं घरं गयस्स तं कयमिमीये जं साहिउं पि ण तीरइ त्ति । तओ मइया किलेसेणमप्पाणं मोयावेउं णिग्गओ गेहाओ । तओ चिंतिउमारद्धो–'किमप्पाणं वावाएमि?, अहवा ण वावाएमि?, जओ सा दुरायारिणी मह मित्तमण्णहा वुग्गाहिस्सइ । किं जहट्ठियं मुद्धमित्तस्स साहेमि? एयं पि ण जुत्तं, जओ ण पूरिओ मणोरहो तीए, कहमवरं कीरइ खए खारणिवडणं?' त्ति । एवं च एयाणि य अण्णाणि य अट्टदुहट्टाइं चिंतयंतो तुमए दिट्ठो । तं एयं मे उव्वेवकारणं" ति । तओ वज्जवडणाइरित्तं एयमायण्णिऊण णट्ठसण्णो व्व थंभिओ व्व किंचि कालं भविऊण सायरचंदो भणिउमाढत्तो–" पियवयंस! सव्वं पि एयं जुज्जइ महिलाणं, जओ—

बिब्बोयसलिलभरियं कवडमहावत्तवंचणामयरं । महिलामणमयरहरं अज्ज वि पुरिसा ण थाहेंति ॥ २६ ॥
उवहिस्स मुहं रेवा संयथं विंझस्स ओप्पइ णियंबं । सव्वमणायारधैंराण मित्त! महिलाण सम्भाइ ॥ २७ ॥

तो" मुंचसु विसोयं, अंगीकरेसु सुहज्झवसायं, किंत्तियं च एयं संसारविलसितस्स?, किं वा सा दुरायारा अम्हाणं करिस्सइ? त्ति । केवलं तुँह मज्झ वा मणो मा दूँसिज्ज" । इति भणिऊण संठैविओ पियमित्तो । वियलिओ य पियदंसणाए उवरि पेमाबंधो, णियत्तो सब्भावपसरो, अवगओ य पणयबहुमाणो । तहा वि महापुरिसयाए अलंघंतेण पुँव्वत्थिइं उवरोहमेत्तकयकज्जेणं पालिया पियदंसणा । ताए वि ण एस वुत्तंतो साहिओ पइणो, 'मा मह णिमित्तो चित्तभेदो होउ' त्ति मण्णंतीए पुव्वकमेणेव ववहरियं ।

सायरचंदो वि पयतीए दाणरुई, उव्विग्गो संसारस्स, परम्मुहो घरवासस्स, णिव्विण्णो विसयाणं, कालेणमाउयमणुपालिऊण मओ समाणो जंबुँदीवे दीवे भारहे वासे दाहिणड्ढस्स मज्झिमखंडे सुँसमदुसमाए पलिओवमड्ढभागावसेसे काले समकालपरिचत्तजीवियाए पियदंसणाए सह जुगलत्तेणं समुप्पण्णो । संवड्ढिऊण य चउरासीतिं दियहे उवरयं जणयजुँयलं । पत्तो य जोव्वणं । अच्छइ य सहयरीए सह भोए भुंजन्तो ।

इयरो वि आउयं पालिऊण मओ समाणो तत्थेव धवलदेहो चउविसाणो वरलक्खणोववेओ करिवरत्तणेणं समुप्पण्णो । तेण यँ इओ तओ परिब्भमंतेणं दिट्ठो सो पुव्वभवमित्तो । जाओ य से पुव्वभवऽब्भासेणं तस्सोवरि णेहाणुबंधो । उवट्ठियं च तं आभिओगियफलं मायासंजणियं कम्मं । आरोविओ य सो तेणमणिच्छमाणो वि णिए खंधप्पएसे । समुप्पण्णं च तेसिं परोप्परं दंसणऽब्भासेणं जाँइस्सरणं । सो य जाँइस्सरणप्पभावेणं अच्चंतरूवयाए विमलकरिवरवाहणत्तणेण य सव्वपुरिसाहिओ जाओ ।

तओ य वच्चंतेसु दियहेसु, परिगलंतेसु सुहाणुहावेसु, वियलिओ तारिसोऽणुभावो कप्परुक्खाणं, तहा हि–मत्तंगया णेवविरसीयमाणमज्जरसा । ण सुहासण-सयणा भिंगा । तुडियंगा य ण तारिसाऽऽउज्जसज्जा । दीवसिहा जोइसणामा य ण सम्ममुज्जोवेंति । चित्तंगया वि अवगयसुहमल्लोवयारा । ण देंति पुव्वं पिव सुहभोयण-फलरसं चित्तरसा । ववगयविविहभूसणुकरिसा मणियंगा । णट्ठसोहाणि विविहमंदिराणि भवणरुक्खेसु । ण पयच्छंति सुकुमारवत्थाणि

---

१ पडिमोतिया जे । २ कंथारसाहि व्व जे । ३ उवसामो जे । ४ तुमम्मणेस° सू । ५ मोयाविउं जे । ६ वुग्गाहइ जे । ७ °ट्ठियमेव मित्तं जे । ८ साहेंति जे । ९ समयं सू । १० °घराणि सू । ११ ता जे । १२ °यं, किंतियं जे । १३ तुज्झ मह वा जे । १४ दूसियउ त्ति जे । १५ संथविओ जे । १६ पुव्वठिइं जे । १७ °दीवे भा° जे । १८ दूसमसुसमाए जे, दुसमदूसमाए सू । १९ °जुवलयं जे । २० वि जे । २१ मायाजणियं सू । २२ परोप्परदं° जे । २३-२४ जाईसर° जे । २५ तओ व° जे ।

आइण्णकप्परुक्खा । एवं च परिगलमाणे दसप्पगाररुक्खाणुहावे, ईसीसिउम्मिलंते कसायप्पसरे जुयलयाणं, पवड्ढमाणे कप्परुक्खममत्ते जाओ परोप्परमेमत्तजणिओ परिहवहिययावेओ । तओ य मिलिऊण जुयलपुरिसेहिं अम्हाणमेस बुद्धि-पु(?पो)रिस-रूवऽब्भहिओ विमलवाहणो त्ति काऊण पेइट्ठावियविमलवाहणाऽभिहाणो सामिसालत्तणेणं गहिओ । सो य जाइस्सरणुम्मिल्लविवेओ जाणियलोयट्ठिइसहावो तेसिमुवइसिउमाढत्तो । विहत्ता य तेण तेसिं कप्परुक्खा । ठविया मज्जाया । जो य तं मज्जायमइक्कमइ तस्स हक्कारो त्ति डंडं पाडेइ । कहं ?—हा ! दुट्ठं तए कयं । सो उण 'हा' इति डंडडंडिओ मरणाओ वि समब्भहियं दुक्खं मण्णइ त्ति ।

एवं च पढमकयवत्थस्स हक्कारडंडणीइजुत्तस्स पलिओवमदसभागाउयस्स णवधणुसयप्पमाणस्स य छम्मासाउअसेसम्मि चंदजसाए भारियाए अवरं मिहुणं समुप्पण्णं । पइट्ठावियं च णामं [पुत्तस्स] चक्खुमं, धूयाए वि चंदकंता । संवड्ढिऊणं य ववगयं जणयंमिहुणं । इयराणि य पत्ताणि जोव्वणं । भुंजंति भोए । अट्ठधणुसयपमाणस्स य तस्स णिट्ठुरसेंहा पुव्वा चेव दंडणीई । "सो वि तहेव तेसिं मेंज्जायऽइक्कमणिरोहकारओ राया दंडधरो संवुत्तो ।

तस्स य असंखेयपलिओवमऽद्धाउयस्स पच्छिमे काले चंदकंताए भारियाए मिहुणं समुप्पण्णं । पइट्ठावियं च णामं एक्कस्स जसस्सी, बीयाए सुरूवा । पुव्वक्कमेणेव पत्ताणि जोव्वणं । अहिगओ य मिहुणेहिं रायत्तणेणं जसस्सी । तस्स पुव्वुत्ता डंडणीई, मक्काणीई य । अप्पे अवराहे पढमा, मज्झिमे बीया, महन्ते दो वि । पढमं वा कए अवराहे पढमा, बीयकए बीया, तइयवाराए कए दो वि पउंजइ ।

तस्स य अद्धऽट्ठमधणुसयदेहप्पमाणस्स पच्छिमे काले मिहुणं समुप्पण्णं । पइट्ठावियं च से णामं एगस्स अभिचंदो, बीयाए पडिरूवा । सो य पलिओवमासंखेयभागं पुव्वकुलगरहीणं आउयमणुपालिऊण भारियाए सह पंचत्तमुवगओ । इयरमिहुणं च जोव्वणं पत्तं । पत्तं च कुलगरत्तणं । तहेव पुव्वुत्ताओ विंसेसयराओ दो डंडणीईओ ।

एवं च एएणं चेव कमेणं अण्णाणि वि तिण्णि मिहुणाणि । तं जहा—पसेणई राया चक्खुकन्ता य भारिया, धिक्काराहियाओ पुव्वुत्ताओ दो डंडनीईओ । छट्ठं मिहुणं मरुदेवो कुलगरो, सिरिकंता य भारिया । सत्तमं णाभी कुलगरो, मरुदेवी य से भारिया । डंडणीईओ अ विसेसि(?स)याओ तिण्णि वि । ते य पलिओवमासंखेयभागाउया आणुपुव्विहीणा आउणा सरीरप्पमाणेणावि । तं जहा—चउत्थस्स सत्त धणुसयाणि, पंचमस्स य छ सयाणि, छट्ठस्स अद्धछट्ठाणि, सत्तमस्स णाभिस्स पंचधणुसयाइं पण्णरसाणि । आउयं तु संखेयाणि पुव्वाणि त्ति । सव्वे वि[15] य कुलगरा अप्पकसायत्तणओ देवेसु उववण्णा । णाहिकुलगरस्स य मरुदेवीए भारियाए उसभसामी सुमंगला य मिहुणयं जायं । णाही य मरिऊण देवेसु उववण्णो । उसभसामिणा जहा सम्मत्तं पावियं, जेत्तियं कालं जेहा वा संसारे हिंडियं तहा भण्णइ—

अत्थि जंबुद्दीवे दीवे अवरविदेहे वासे खितिपइट्ठियं णाम णयरं । तं च गयणविलग्गेणं पायारेणं पायालोयरगंभीराए खाइयाए परियरियं, सुविभत्ततिय-चउक्क-चच्चरं सयलणयरगुणोववेयं ।

अह णवरं तत्थ दोसो करि-तोरण-तुरय-वाररमणीहिं । जं सामि-मिच्च-जणवयधराण ण हु णज्जइ विसेसो ॥२८॥

तं च राया पसण्णचंदो णाम पालेइ ।

तत्थ य उवहसियकुबेरविहवो विणिज्जियसुरलोयरूवाइसओ धणो णाम सत्थवाहो । अण्णया य सो गहियभंडसारो वसंतपुरं पत्थिओ । तेण य डिंडिमेणं घोसावियं णयरे जहा—धणो सत्थवाहो वसंतपुरं पत्थिओ, तेण सह गच्छन्तस्स पच्छयणाइणा सत्थवाहो पडिजागरणं करेइ त्ति, तओ उच्चलंतु कप्पडिया, पयट्टंतु ववहारिया, सज्जीभवंतु आणुगामिणो, कुणउ पत्थाणं धम्मियजणो, जस्स जेण कज्जं भंडेमुल्लेण वा वाहणेण वा वत्थेण वा पत्तेणं वा अण्णेण वा ओसहाइणा तस्स तं संपाडेइ

१ परियड्ढमाणे जे । २ ° ममयजणिओ जे । ३ तओ मि° जे । ४ जुवलयपु° जे । ५ बुद्धि-रूव° जे । ६ पइट्ठावियो विमलवाहणो त्ति णामेण, सामि° जे । ७ उण महाडंड° सू । ८ °ण वत्त जे । ९ °मिहुणयं जे । १० °सद्दपुव्वा जे । ११ सो वि तेसिं सू । १२ मज्जायमइक्कमणि जे । १३ विसेसियराओ सू । १४ छट्ठमिहुण जे । १५ वि कुल° जे । १६ जह वा जे । १७ णवरि जे । १८ आणुगामिणो जे । १९ भंडमोल्लेण जे । २० पच्छेण सू ।

सत्थवाहो । एवमेयं घोसणमायण्णिऊण एक्को बहुदेस-णयरदिट्ठसारो परिणयवओ[1] अस्सयाए धणस्स सव्वाहिगारचिंतयं माणिभद्दमुवट्ठिओ वणिओ । भणिओ य तेण माणिभद्दो जहा–अहो भद्दमुह ! किं तुम्ह सत्थवाहस्स अत्थजायमत्थि ?, केरिसा वा गुणा ?, किं पभूयं वित्तं ?, किं वा दाउं समत्थो ? त्ति । तओ एयमायण्णिऊणं विम्हउप्फुल्ललोयणेणं भणियं माणिभद्देणं–भद्द ! अम्ह सत्थवाहस्स किं पि अत्थि, किं पि णत्थि । णणु सामण्णमेयं, विसेसो भाणियव्वो । सुणसु जइ विसेसत्थी–" इह अम्ह सामियस्स एक्कं चेव अत्थि विवेइत्तणं, एक्कं च णत्थि अणायारो । अहवा दुवे अत्थि परोवयारित्तणं धम्माहिलासो य, दुवे य णत्थि गव्वो कुसंसग्गी य । तिण्णि अत्थि कुलं सीलं रूवं च, तिण्णि य णत्थि पराहमदंसित्तणं उत्तुणत्तं परदारपसंगो य । चत्तारि अत्थि धम्म-ऽत्थ-काम-मोक्खा, चत्तारि य णत्थि णियाणाणुबंधो इड्ढीगारवो विसयलोलुयत्तणं णिस्सुह-दुक्खत्तणं च । पंच अत्थि णाणं विण्णाणं विणओ कयण्णुयत्तणं पणइयणमणोरहपूरणं च, पंच य णत्थि असग्गाहो असमंजसकारित्तणं दीणभावो अत्थाणविणिओओ फरुससंभासित्तणं च त्ति । ता सोममुह ! एवमाइ अम्ह सामियस्स किंचि अत्थि, किंचि णत्थि । किंच–विमलेसु गुणेसु रयणबुद्धी, ण पाहाणखंडेसु । सीलमेवाहरणं, ण वज्झो सुवण्णाइअलंकारभारो । दाणकम्मेसु पवित्ती, ण कामभोगेसु । जसम्मि लोहो, ण अत्थोवज्जणे त्ति । अवि य––

सच्छाओ गुणजुत्तो णिलओ सच्चस्स णम्मयाकलिओ । विझगिरि व्व विरायइ महुमित्तो फलसमिद्धो य" ॥ २९ ॥

तओ 'अहो से वयणविण्णासो, अहो भावगरुओ समुल्लावो' त्ति चिंतिऊण अस्सयं उज्झिऊण भणियं वणिएणं–सव्वमेयं जुज्जइ त्ति एवंगुणकलियस्स एवमाघोसणं काउं । ति भणिऊण गओ वणिओ ।

एत्थन्तरम्मि धम्मघोसायरिएण पेसियं आगयं साहुजुयलयं । वंदियं माणिभद्देणं, पुच्छियं च आगमणप्पओयणं । भणियं साहूहिं– 'देवाणुप्पिय ! अम्हे धम्मघोसायरिएण पेसिया धणसत्थवाहसमीवं । सो य किल वसन्तउरं पत्थिओ । तेण सह आयरिया वि गंतुमिच्छन्ति, जइ सत्थवाहो अणुमण्णइ' । तेण भणियं–भयवं ! अणुग्गहो त्ति, किं पुण आयरिएहिं सयमेव गमणावसरे सत्थवाहो दट्ठव्वो त्ति । एवं भणिऊण वंदिऊण य पेसिया साहुणो, गया य ' कहियमायरियाणं–अणुमयं तेसिं ।

तओ पसत्थे तिहि-करण-णक्खत्ते सोहणे लग्गे कयं पत्थाणं सत्थेणं । आवासिओ बाहिरियाए सत्थवाहो । उच्चलिओ साहुजणपरियरिओ धम्मघोसायरिओ । दिट्ठो य सत्थवाहो । वंदिऊण तेणं भणियं–किं भयवं ! तुम्हे वि गंतुमणा ?। आयरिएहिं भणियं–तुम्हाणुमईए । तओ सत्थवाहेण सद्दाविओ सूवकारो, भणिओ य–जाए विहीए जीए वाराए जं वा भोयणं आयरियाणं सपरिवाराणं रोयइ तीए वाराए तमेसिं तुमए दायव्वं ति । आयरिएहिं भणियं–देवाणुप्पिया ! ण एस अम्हाणं कप्पो, जेणं अम्हाणं अकयमकारियमसंकप्पियं, गिहत्थेहिं अत्तट्ठा उवकयं, महुयरवित्तीए पाविऊण आहारजायमालोइऊण य गुरुणो; तेहिं जहारिहमणुजोइयं अत्तदुट्ठाणमणुण्णायं ति ।

एत्थंतरम्मि ढोइयं सत्थवाहस्स परिणयचूयफलं पडहत्थं पडलगं । तं च दट्ठूण हरिसियमणेण भणियं सत्थवाहेण–एयाणि तुम्ह जोग्गाणि, गेण्हह, कीरउ अम्हाणमणुग्गहो त्ति । आयरिएहिं भणियं–देवाणुप्पिया ! संपयमेव भवओ णिवेइयं जहा गिहत्थेहिं अप्पणट्ठा उवकओ आहारो कप्पइ अम्हाणं, कंद-मूल-फलाइअं तु असत्थोवहयं छिविउं पि ण वट्टइ, किं पुण भक्खिउं ?। तओ तमायण्णिऊण भणियं सत्थवाहेण–अहो दुक्करा पव्वज्जा, विसमं धम्माणुट्ठाणं, अहवा ण सुहेण अच्चंतबाहसोक्खो मोक्खो पाविज्जइ त्ति, एवं च तुम्हाण अम्हेहिं अप्पं पओयणं ति । पसंसिऊण पुणो भणियं–भयवं ! सुहेण वच्चह, जेण केणं वि पओयणं तमम्हाण साहेज्जसु । त्ति भणिऊण वंदिऊण य पेसिया आयरिया । गया य । आवासिया विवित्तदेसे फासुए थंडिले । दिण्णं च पच्चूसे पयाणयं ।

को य कालो वट्टिउं पयत्तो ?–हिमोल्लुग्गणलिणिपणइणी दट्ठूण व हिमायलाहिमुहं पत्थिओ दिवसयरो । तओ

---

१ °ओ धणस्स सू । २ पराद्(ह)मदेसित्तणं, सू, पराहम्मदसित्तणं उत्तुणत्तणं जे । ३ कयन्नत्तणं जे । ४ °कारित्तं जे । ५ एवमादीह अम्ह जे । ६ पयत्ती जे । ७ मह मित्तो जे । ८ एवमादिघोसणं जे । ९ तं पसत्थे तिहिणक्खत्तमुहुत्ते सो° जे । १० परिवारिओ जे । ११ °ण य भं° जे । १२ दायव्वं । आय° सू । १३ °णुप्पिया जे । १४ जयो अकयं° सू । १५ अत्तणट्ठाए उव° जे । १६ °ण्णायन्ति सू । १७ °पडहच्छे सू । १८ जोगाणि सू । १९ °णुप्पिया जे । २० °सोखो मो° सू । २१ केणावि जे । २२ हिमालयाहि° जे ।

तच्चिताए व झिज्झिउमाढत्ता रयणी । तओ सयखंडिया पेच्छिऊणं रत्तिं झिज्जमाणिं परिओसेणेव वड्ढिउमाढत्ता वासरा, अणुदियहं च कठोरीहोइ धरणिमंडलं, मुम्मुरोयमाणधूलीरएण मणोरहाणं पि दुल्लंघणिज्जा जाया पहियगमणस्स पहा, उच्छलइ झल्लियाझंकारो गयणवहे, अणुदियहं च सूसंति कमलायरा, सीयंति महाणईसोत्ता(?ता), उत्तम्मंति महाकरिणो, जायंति सासाउला मयारिणो । अवि य—

अवणेंतो[3] वि हु दोसं देंतो वि जणस्स सइ सुहालोयं । करचंडयाए मित्तो उव्विग्गणिज्जो जए जाओ ॥ ३० ॥

तवइ महिमंडलमलं सोसइ कमलायरे भयं देइ । णासेइ सरसभावे गिम्हो दुसमाए सेसो व्व ॥ ३१ ॥

उत्तरदिसाहिमुत्तं अइभूमिमलंघिओ उ गंतूणं । सुरगिरिसंकावलिओ सूरो तेहिं चिय पएहिं ॥ ३२ ॥

दियहा उद्धुंधुलया, रयबहुलाओ दिसाओ, खरफरुसो । ओवाइमारुओ मा[5]उयाओ मारेइ पहियजणं ॥ ३३ ॥

इय ताविऊण भुवणं कमेण परिवड्ढिऊण य पयावं । कुणरिंदो इव गिम्हो पाउसरायागमे णट्ठो ॥ ३४ ॥

तओ वहंति कालंविणीओ, उच्छलिओ पंभयमहुरकंठमयूरकेयारवो काणणंतरेसु, भग्गो य पहियसंचारो कयंबामोएण, महमहइ दिसामुहेसु कुडयकुसुमपरिमलो, णिव्ववियं च गिम्हसंतावतावियं पढमासारेण धरणियलं । अवि य—

कालम्बिणीहिं समिओ झेलसंतावो समागया दियहा । कयपुण्णाणं ते[12] च्चिय अगणियणेहाण मिहुणाणं ॥ ३५ ॥

अंतोगरुयावेयं पिसुणंतं मुयइ पाउसारंभो । उक्कुइयलोयणं पिव एक्कल्ल[15]पुडिंगयं गयणं ॥३६॥

कालाइक्कमतोरवियपवणपिंडारचालियाइद्धं । झल्लज्झलेइ अहियं मेहउलं महिसवंद व्व ॥ ३७ ॥

भेसंतो पहिययणं जलधारासरणिवायपहरेहिं । पसमेइ महीए रयं आसारो गिम्हतवियाए ॥ ३८ ॥

ओसरइ कालमेहो पडइ व खुडिऊण णहयलाहुत्तं । गज्जियरवेण फुट्टइ सहसा सेंधरं धरावलयं ॥ ३९ ॥

घणवडलेहिं छज्जंतयं पि ओगलइ अंबरं उयह । धोइज्जंतं पि जलेण तह वि कलुसत्तणमुवेइ ॥ ४० ॥

कवलणमणस्स भुयणं पाउसवेयालकालकायस्स । अब्भउडदलंतमुहम्मि फुरइ जीह व्व विज्जुलया ॥ ४१ ॥

धारासारं वरिसइ अंतो च्चिय गरुयमंथरं रसेंइ । ण तरइ मणयं पि जणो कज्जे वि घरंतरं गंतुं ॥ ४२ ॥

इय वरिसिउं पयत्तो णिच्चलधारातहट्ठियणिवायं । जेण जयम्मि ण णज्जइ कुओ वि वियरंति धाराओ ? ॥ ४३ ॥

एवं च णिब्भरे पवत्ते पाउसे माणिणीहिययं व धाराहिं मउईकयं धरणिवट्टं । पहिययणजायालोयणजुयलं व जलेण पव्वालिया वसुहा । ताव य सत्थो वि अणवरयपयाणेहिं पाविऊण महाडविं तीए मज्झयारदेसम्मि दुग्गमत्तणओ मग्गाणं भण्डविणासणभएण य तत्थेव काऊण उडवाइयं वासारत्तणिव्वहणत्थं ठिओ । तओ जणपडिपुण्णयाए सत्थस्स, अवारियसत्तपयाणेण य सत्थवाहस्स, अइदीहरयाए कालस्स, समत्थसत्थमज्झयारे खीणं जवसं, वत्तगयं पाहेयं, विम्हरिउमाढत्ता सत्थिया, पयत्ता य कंद-मूल-फलमण्णेसिउं । णिवेइयं च रयणीए वरपल्लंकगयस्स सत्थवाहस्स माणिभद्देणं जहा—"समाउलीभूओ सत्थो, खीणसंबलत्तणेण य दीणभावमुवागया सत्थिया, छुहावेयणापरिगया य कंद-मूलाइयमणुचियमाहारमाहारेंति, किंच—

छड्डेइ लज्जं परिहरइ पोरुसं ण हु धरेइ मज्जायं । दीणत्तणं पवज्जइ उज्झइ मित्तं कलत्तं च ॥ ४४ ॥

णीयघरेसु वि भिक्खं भमेइ लंघेइ उइयमायारं । कं कं ण करेइ नरो लोए उयरग्गिणा तविओ ?" ॥ ४५ ॥

एयमायण्णिऊण चिंताभरकिलंतदेहो विम्हरिउमाढत्तो सत्थवाहो । तओ ईसाएँ व समागंतूण णिद्दाए णोल्लिया चिन्ता । एत्थंतरम्मि रयणीए पच्छिमे जामे बंदुराजामइल्लेणं पढियं दुवइखंडं—

---

१ °रायमाणा धूली° सू । २ सुसंति जे । ३ °तो बहुदोसं जे । ४ उव्वयणिज्जो सू । ५ ओवादि° जे । ६ मृज्जाताः, मृदादिकर्करिकाः । ७ भुयणं जे । ८–९ व्व सू । १० °णिमंडलं जे । ११ कलसंताओ जे । १२ ति जे । १३ °सारंभे जे । १४ °ओकुइय° जे । १५ एकल्ल° सू । १६ महिसिवंदु व्व सू । १७ °यलद्धंतं जे । १८ सार्वतम् । १९ उवह जे । २० सुयणं जे । २१ फुरुइ सू । २२ चसइ सू । २३ पवत्तो जे । २४ जय पि ण जे । २५ पच्चालिया सू । २६ विणासभ° सू । २७ °हओ जे । २८ °भुवगया जे । २९ छड्डइ जे । ३० °मेइ सू । ३१ °ए विव गं जे । ३२ 'दुवई' द्विपदी=छन्दोविशेषः, तस्य खण्डम् ।

चउसु दिसामुहेसु परिघोलिरणिम्मलजसवियाणओ, सुर-णर-णाइरेसु केणावि अखंडियगरुयमाणओ ।
विसमदसागओ वि विमणो वि वियारियकज्जसारओ, पालइ जंपियाइं विणओणयओ पर मज्झ नाहओ ॥ ४६ ॥

तओ णिद्दाविरमम्मि चिंताभरोसियंतेहियएण सुणिऊण सत्थवाहेण चिंतियं–अहमिवाणेणोवलम्भिओ, ता को उण मज्झ सत्थे दुहिउ ?। त्ति चिंतयंतस्स सहस त्ति आवडिया हिययम्मि आयरिया जहा "ते महारिसिणो ण वायामेत्तेणावि मए एत्तियं कालं पडिजागरिया, तेसिं च अभक्खं कंद-मूल-फलाइयं, ता ते पुर महं सत्थे अच्चन्तदुहिय त्ति, अहो पमाइत्तणं गिहत्थभावस्स ता पडिजागरेमि पच्चूसे, णेमि अत्तणो जम्मस्स सफलत्तणं ।" एवं च चिंतयंतस्स पुणरवि गीओ जामवालेण दुहओ—

संसारे असारए माणुसहो केण वि तेण सहुं घडइ । जम्मडु अणिच्छए दइवहो वि उप्परि सुहरासिहे चडइ ॥ ४७ ॥

तओ तमायण्णिऊण चिंतियं सत्थवाहेण–उवक्खित्तो दुहेण कल्लाणेकहेऊ महं तेण सह संगमो त्ति तो गच्छामि पच्चूसे तस्संतियं । ति चिंतेयन्तस्स पढियं कालेनिवेदयएणं ।

भुवण भूसिउ [?भुवण भूसिउ] कउ सुहालोओ,
पह पयडिय दीवियु तमो उइउ मित्तो दोसंतकारओ । पडिबुज्झेवि ठाहि तुहुं, गुणणिहाण ! णियकज्जसज्जओ ॥४८॥

तओ 'एवं कीरउ'त्ति भणंतो उट्ठिओ सयणीयाओ । कयं उचियकरणिज्जं । गओ य जत्थ आयरिया आवासिया तमुद्देसं । दिट्ठो य मुत्तिमन्तो व पुण्णरासी सयललोयचूडामणिजिणपणीयधम्मो व्व वयणिज्जवज्जिओ, जिणइ समुद्दं गंभीरयाए, ण केवल मणेणं; काएणावि परिहवइ अणंगं, णिलओ णीईए, कोसो कुसलस्स, पट्टणं पवित्तयाए, साला सीलस्स, ठाणं ठिईए, णिकेयणं करुणाए, संगरहिओ वि सस्सिरीओ, मुत्तो वि संसारालंकारकारणं, दोसासंगरहिओ वि सोमो, साहुजणपरिवारिओ धम्मघोसायरिओ त्ति । वंदिओ य हरिसुप्फुल्ललोयणरोमंचकंचुइल्लेणं । पिहप्पिहमंडलिगया साहू य तत्थ केई चरणकरणाणुओगं मूलुत्तरगुणकित्तणप्पहाणं आयारंगाइयं भावेन्ति । अण्णे धम्मकहाणुजोगं उत्तिमसत्तमहापुरिसरिसिचरियसूयगं उत्तरज्झयण-णायधम्मकहाइयं चिंतेंति । अवरे गणियाणुओगं खिइवलय-दीव-सायर-चंद-सूराइविमाणपमाणादिणिरूवगं जंबुद्दीव-चंद-सूरपण्णत्तिउवंगाइयं वियारेन्ति । केइ पुण दव्वाणुओगं धम्मत्थिकायाइदव्वसरूवावहारणकलियं सम्मं दिट्ठिवायाइयं णिरूवेंति । तत्थ केइ रयणावलि-मुत्तावलिपमुहचंदायणचारिणो, अण्णे चाउम्मासखमणखवियदेहा, अवरे मासखमणाइतवोविसेससोसियकलुसा, केइ संलेहणासंलिहियगत्ता, अण्णे विविहायावणकिलन्तदेहा । एवमेवमादिगुणकलिए वंदिऊणं य साहुणो, तओ असेसकम्मोहघायणपडुयरेणं धम्मलाहेणं अभिणंदिओ गुरुणा सेससाहूहिं य, उवविट्ठो य गुरुपायमूले । मुहुत्तमच्छिऊण य भणिउमाढत्तो–भयवं ! ण अकयपुण्णाणं घरे वसुहारा णिवडइ, ण य थेवोवज्जियकुसलाणं गोयरीभवन्ति णिहिणो, ण हि फुसन्ति मंदभागहेतं सुहाणुभावा, जेण सव्वहा अकारणवच्छलं संसारजलहिपोयभूयं समतण-मणि-लेट्ठु-कंचणं पाविऊण वि भवन्तं धम्मदेसयं ण सुयममयभूयं वयणं, ण कया जंयसलाहणिज्जा चलणकमलसेवा, ण विहियं पडिजागरणमिइ खमियव्वं पमायाचरणमम्हाणं । त्ति वयणावसाणे भणियं गुरुणा–गुण-सीलप्पिय ! मा संतप्प, सव्वमेव कयं भवया, जओ रक्खिया सिंघा-ऽहिकूरसत्तेहिंतो, पालिया चोराइभयाओ, आहारं पुण देसकालाणुरूवं जहासंभवं ससत्तीए पयच्छन्ति भवओ सत्थिय त्ति । भयवं ! किमणेणं संठवणवयणेण ?, सव्वहा लज्जिओ अहं अत्तणो पमायचरिएणं, ता करेंतु अणुग्गहं मे गुरू, पट्ठवेंतु साहुणो, जेण पयच्छामि साहुणो जोग्गमाहारं, करेमि पच्चूसागमणसइविलम्बणभूयमत्तणो चेट्ठियं ति । गुरुणा भणियं–देवाणुप्पिया ! एवं कीरइ त्ति, किं पुण जाणइ चेव सत्थवाहो जमम्हाण कप्पणिज्जं ?। सत्थवाहेण भणियं–भयवं ! जाणामि जमेव पुव्वकयमत्थि गेहे तमेव दाहामि । भणिऊण गओ णिययमावासं । अणुमग्गओ य पत्तं साहुजुयलयं । भवियव्वयाए ण किंचि साहुजोग्गमाहारमत्थि । तओ विमणदुम्मणेणं सयमेव अण्णेसंतेणं थीणं घयमुवलद्धं । भणियं च–किं कप्पति एयं ?। 'कप्पति' त्ति भणिऊणं साहूहिं उवट्ठवियो । तओ

१ °सु वि दिसमु° जे । २ सरणारएसु के° जे । ३ राहओ जे । ४ °तदेहेण सुणि° जे । ५ °णोवालंभिओ जे । ६ चिंतियंतस्स सू । ७ परं जे । ८ जम्मयफलं° जे । ९ °वालएण जे । १० दुयहओ सू । ११ असारे मा° जे । १२ जम्मड जे । १३ वडइ सू । १४ पुव्वक्खित्तो जे । १५ दुयहेण कल्लाणेकहेऊ सू । १६ ता जे । १७ चिंतियंतस्स जे । १८ °निवेदएणं जे । १९ दलिय तमो जे । २० पडिबुज्झवि ठाहिं जे । २१ केवि जे । २२ °णुओगं जे । २३ वियारंति जे । २४ सम्मइदिट्ठिं° सू । २५ °ण सा° जे । २६ जए सला° जे । २७ सिंहाइकू° जे । २८ करेतु सू । २९ चेट्ठियन्ति सू । ३० उत्साहितः ।

पवड्ढमाणेहिं कंडएहिं उल्लसंतेणं भावेणं कयत्थमत्ताणं मण्णंतेणं ताव दिण्णं जाव साहूहिं दाऊण करयलमन्तरे णिवारियं । तओ पडिलाहिया वंदिया य साहुणो दाऊण धम्मलाहं गया । सत्थवाहेण य देस-कालोचिएणं विसुद्धऽज्झवसायपवड्ढमाणकंडयफासुयदाणेण उवचियं बोहिबीयं, परित्तीकओ संसारो, भायणीकओ अप्पा जहुत्तरसुहाणं ।

सो य कयत्थमप्पाणं भावयन्तो अइवाहिऊण वासररेसं रयणीए गओ आयरियावासभूमी । दिट्ठा य साहुणो जिणवयणामयभावणामुइयदेहा णाणासत्थऽत्थवियारणपसत्ता विरया असंजमाओ, परिसेसिया दोहिं बंधणेहिं, मण-वइ-कायदंडरहिया तिगुत्तिगुत्ता चउव्विहविगहविवज्जिया परिचत्तचउकसाया पंचसमीइसमिया छक्कायरक्खणपरायणा सत्तभयट्ठाणमुक्का परिहरियअट्ठमयट्ठाणा उवगयणवबम्भगुत्तिणो दसविहधम्मज्झाणोवगया विविहाभिग्गहरया य । तत्थ केइ लगंडसाइणो, अवरे गोदोहियाठाणज्झाइणो, अवरे एक्कपाय-आयावणरया, इयरे पुण पसारियउद्धबाहुणो मलजल्लाविलसरीरा विविहतवचरणपरिसोसियमंस-सोणिया तय-ऽट्ठि-ण्हारुसेसदेहा । तत्थ केइ जिणकप्पणिमित्तं पंचहा अप्पाणं तोलन्ति, अण्णे पडिमाओ अब्भसन्ति, अवरे कयसामाइयपढमचारित्ता, अवरे अब्भुवगयगरुयाभिग्गहा णाणाविहाहिं आयावणाहिं आयावेन्ति, केइ पुण चरिऊण परिहारविसुद्धियं तइयं चारित्तट्ठाणं पुणरवि गच्छसमुद्दमवगाहेन्ति, एगल्लविहारिणो वा हवन्ति, जिणकप्पं वा पडिवज्जन्ति, पडिमागया वा विहरन्ति । इच्चेवमाइगुणकलियं पेच्छन्तो जतिजणं गओ थेवं भूमिभायं । दिट्ठो य णीसेसदोसवज्जिओ असेसगुणरासी तेयपुंजो विव आयरिओ । दट्ठूण य चिन्तियं—अहो णत्थि वयणिज्जवज्जियं पुहईए रयणं मोत्तूण एयं भयवन्तं पुरिसरयणं ति । तहा हि—

विप्फुरियपयावो वि हु भुवणब्भिन्तरविढत्तमाहप्पो । कुँणरिंदो व्व कुवलयं सूरो करपीडियं कुणइ ॥ ४९ ॥
भुवणाणंदो चंदो अमयमओ सरसरयणिमुहतिलओ । उब्भासियगयणवहो विमलेकलंकंकिओ सो वि ॥ ५० ॥
वित्थिण्णदलं कमलं घणमयरंदं सिरीए रइभवणं । विहिविलसिएण जायं जलासयं तं पि हु सयंटं ॥ ५१ ॥
सेविज्जंतो फलओ लच्छीए कुलहरं सुहावासो । रयणायरो वि जायइ णिक्किवसत्तासओ णियय ॥ ५२ ॥
जाइविसुद्धं धवलं मणोहरं सुइसुवित्तणिप्पंकं । होइ सँरंधं वरमोत्तियं पि लोहाणुसंगेणं ॥ ५३ ॥
तिहुयणपरिओसयरो णिच्चं चिय विबुहसुंदरीकलिओ । अहिलज्जइ णिययं सुरगिरी वि पंगुत्तदोसेणं ॥ ५४ ॥
थिरवण्णसुहालोयाण दूरमारूढबहुविहगुणाण । सव्वुत्तिमाण लोए निबंधणं होइ रयणाण ॥ ५५ ॥
इय जं जं चिय रयणं चिंतिज्जइ गुणवियारणकहाए । तं तं चिय सकलंकं मोत्तूण गुणायरं एयं ॥ ५६ ॥

तओ एवं चिंतयंतो गओ आयरियसमीवं । वंदिया गुरुणो । दिण्णो य कँम्मसेलवज्जासणिभूओ धम्मलाहो गुरुहिं । उवविट्ठो चलणंतिए । पुच्छिओ निरवायमोक्खपहो धम्मो । तओ साहिउमाढत्तो गुरुणा—देवाणुप्पिया ! धम्मरस मूलं सम्मत्तं । तेण भणियं—भयवं ! तं कहं पाविज्जइ ?, किंरूवं वा ? किंगुणं वा ? कहं वा तमुप्पण्णं लक्खिज्जति ? किंफलं व ? त्ति । गुरुणा भणियं—

"गुणायर ! सुणसु, सम्मत्तपडिवत्तीए दोण्णि कारणाणि, तंजहा—णिसग्गो अहिगमो य । तत्थ णिसग्गो सहावो । सो उण णाण-दंसणावरणिज्ज-वेयणिज्ज-ऽन्तरायाणं चउण्हं कम्माणं एगूणतीसं सागरोवमकोडाकोडीओ णाम-गोत्ताणं एगूणवीसं मोहणीयस्स एगुणहत्तरिं अहापवत्तेणं पढमकरणेणं खवेऊणं सेससागरोवमकोडाकोडीए य देसे खविए अजहण्णुक्कोसाउयबंधपरिणामो गंठिदेसं पावइ । सो उण गंठी इयरकम्मसहाएणं मोहकम्मुणा जणिओ घणराग-दोसपरिणामो कक्खड-घण-रूढगूढगंठि व्व दुब्भेओ । तं पुण कोइ जीवो पाविऊण भग्गो अणन्ताणुबन्धिकम्मोदयओ पुणरवि उक्कोसकम्मट्ठिइं बंधइ । अवरो तप्परिणामपरिणओ कियंतं पि कालं चिट्ठइ । अण्णो उल्लसियवीरियसजोगयाए लहिऊणापुव्वं बीयं करणं, काऊण मोहणीयस्स दवग्गिणो व ऊसराइते देसे उँययविक्खंभं, भेत्तूण य कम्मगंठिं, पाविऊण य अणियट्टिकरणं, लहइ अलद्धपुव्वं संसोरुत्तरणसेउभूयं सुहपरंपराकल्लाणकारणं सम्मत्तं ति । तप्परिणामपरिणओ य सुहज्झवसाओवलेवओ तिहा करेति मिच्छत्तदलियं, तं जहा—सुद्धं दरसुद्धं असुद्धं ति । तँत्थ य होऊण अन्तोमुहुत्तकालं उवसमसम्मद्दिट्ठी, तओ जया सुद्धं पुंजयमुदीरेइ तओ खाओवसमियसम्मद्दिट्ठी हवइ । दरसुद्धमुदीरयंतो सम्मामिच्छौदिट्ठी । एवं निसग्गसम्मद्दंसणन्ति ।

---

१ अन्ने कयं जे । २ °रयणन्ति सू । ३ °णऽब्भंतरं जे । ४ कुणरिंदु जे । ५ °लमलंकंकिओ जे । ६ सरद्धं सू । ७ कम्मासवज्जा जे । ८ निरावायं जे । ९ दोण्हि सू । १० उदय जे । ११ °रुत्तारणं जे । १२ तत्थ सू । १३ मिच्छदिट्ठि जे ।

अहिगमसम्मत्तं पुण सुणेन्तस्स पवयणं, भावयंतस्स जीवा-ऽजीवा-ऽऽसव-संवर-बंध-णिज्जरा-मोक्खमतिए सत्त पयत्थे, वियारयंतस्स हेउ-दिट्ठंत-जुत्तीहिं, गच्छंते य णाणावरणीए खओवसमं, उम्मिल्लंते य मोहविवरे, पइदिणं सुणंतस्स आयरिया-इसगासे, अणवरयवीयमाणकम्मुणो भिण्णकम्मगंठिस्स सुहपरिणामसहावं सम्मत्तमुप्पज्जइ त्ति । एयं अहिगमसम्मत्तं ।

तस्स पुण सम्मत्तस्स पंच रूवाणि, तं जहा–उवसमं सासायणं खाओवसमियं वेययं खइयं ति । तत्थ उवसमं भिण्ण-गंठिस्स पढमसम्मत्तलाभे हवइ, उवसमसेढिविहाणेण य उवसंतमोहस्स । खओवसमं गए मोहणीए खाओवसमं, तं पुण सम्मत्तपुग्गलोदयजणियपरिणामस्स हवइ त्ति । सासायणसम्मत्तं तु अपरिचत्तसम्मत्तभावस्स मिच्छत्ताहिमुहस्स अउण्णा-णन्ताणुबंधिणो सम्मत्तपरिणामासायणेणं सह वट्टमाणस्स किंचि सम्मत्तसुहज्झवसायस्स य हवइ त्ति । वेययसम्मत्तं पुण खवगसेढिमुवगयस्स खीणाणंताणुबंधिमिच्छत्तसम्मामिच्छत्तसम्मत्तदलियगासीकयचरिमकवलस्स खाइयसम्मत्ता-हिमुहस्स हवइ त्ति । खाइयसम्मदिट्ठी खीणसत्तगो सहावजणियसुहपरिणामो सेणिओ इव दट्ठव्वो । एवमेयं पंचहा सम्मत्तं वण्णियं । अपरिवडियसम्मत्तभावो य अणुहविऊण सुहपरंपरमवस्सं पाउणति सव्वदुक्खविमोक्खं मोक्खं ति । परिव-डियसम्मत्तो वि ण बंधइ गंठिदेसाहियं कम्मठिइं ति ।

तं पुण सम्मत्तं गुणओ तिहा होइ, तं जहा–रोचयं दीवयं कारयं । तत्थ रोचयं जीवा-ऽजीवाइएसु पयत्थेसु अरहया पणीएसु हेऊ-आहरणासंभवे वि "तमेव सच्चं णिस्संकं जं जिणेहिं पवेदिय"न्ति एवं रुइं करेति । दीवगं पुण अण्णेसिं पि सम्मत्तं दीवेति । कारयसम्मत्तं तु सम्मं तव-संजमुत्थाणं कारवेइ । तमुप्पण्णं तु एएहिं चेव तिहिं भावेहिं लक्खिज्जइ । अहवा समेणं संवेगेणं णिव्वेएणं अणुयंपाए अत्थिक्कमईए य । तत्थ य समो इंदिय-णोइंदिएहिं, इंदिओवसमो णाम रूव-रस-गंध-सद्द-फासेसु अणुकूल-पडिकूलेसु अरत्तदुट्ठया, णोइंदिओवसमो पुण कोह-माण-माया-लोहवज्जणं, मोहाभिभवो सव्वत्थ अकोउहल्लत्तणं च । संवेगो पुण सुणन्तस्स जिणप्पणीए भावे, भावेन्तस्स संसारासारत्तणं, समालोएंतस्स कम्मपरिणइं सद्दाइएसु विसएसु वेरग्गमुप्पज्जइ त्ति । णिव्वेओ पुण उप्पन्नविसयवेरग्गो णिव्विज्जइ, चारगवासेणेव संसारवासेण विस-ण्णमिव णिव्विंदइ भोए, बंधणमिव मण्णेइ बंधुयणं, गोत्तिघरं पिव चिंतेइ घरवासं ति । अणुगंपाओ एगिंदिय-पंचिंदियाणं भवसागरे किलिस्समाणाणं दट्ठूण कम्मपरिणामजणियं दुहविवागं करुणापराहीणहियओ तेहिंतो वि अहियतरं दुक्खं अणुहवइ, पयट्टइ य जहासत्तीए दुक्खपडियारहेऊसु त्ति । अत्थिक्कमइसंजुओ उण अत्थि जीवादिए पयत्थे, अत्थि पुण्णं पावं बंधो मोक्खो य, जिणप्पणीए भावे सम्मं सद्दहइ पत्तियइ रोएइ फासेइ त्ति । तस्स पुण सम्मत्तस्स फलं सुमाणुस-सुदेवत्तेसु जहुत्तरसुहं, परंपराए णेव्वाणगमणं ति ।"

एवं जहाविहिं सुणेऊण धणसत्थवाहेण भणियं–सोहणं धम्ममूलं सम्मत्तं, ण एयमम्हाण सवणपहमुवगयं, अवणिय व्व मोहणिद्दा भयवया, पयासिया पउणपयवी सासयपयस्स । त्ति भणिऊण वंदिऊण य भयवन्तं सेससाहू य गओ णिय-यमावासं । सुत्तुट्ठियस्स भावेंतस्स य गुरुवयणं किंचावसेसाए रयणीए पढियं कालणिवेयएणं—

खलिऊण जणपयारं अइभरियजलंधयारमहिविवरो । वासारत्तो गुणनिहि ! रयणीए भरो व्व परिगलइ ॥५७॥
जणमणकयववसाओ पयडियपहपहियसत्थसुहजणओ । पच्चूसो व्व वियंभइ हंसउलणिसेविओ सरओ ॥५८॥
उप्पहगमणणियत्तं सलिलं सरए ठियं सहावम्मि । ववगयजोव्वणकलुसत्तणस्स हिययस्स अणुहरइ ॥५९॥
सिहिकेयारवमुहलं तडिलयगहणं णिराउलघणेहिं । पाउसमहाडइं लंघिऊण मुक्काइं चावाइं ॥६०॥
होऊण सकलुसाओ आसाओ जलहराणमुण्णमणे । ताण पुण वियलणेणं ताउ पसन्नत्तणमुवेन्ति ॥६१॥
चलणक्कमन्तमज्झप्पएसपासत्थकद्दमुद्दामो । सीमन्ता इव जाया मग्गा गामन्तरालेसु ॥६२॥
ठाणट्ठाणविसट्टन्तकमलसरसलिलपूरियदियन्ता । ईसिवसुयायकद्दमसुहसंचारा पहा जाया ॥६३॥

---

१ सुणंतस्स जे । २ विण्णेयं जे । ३ मोक्खन्ति सू । ४ सम्मन्तवं सू । ५ °मुहाणं जे । ६ अणुकंपाए जे । ७ भावंतस्स जे । ८ लोइंतस्स जे । ९ °वासेण व जे । १० मच्चइ जे । ११ घरे वासं ति सू । १२ °गमणन्ति सू । १३ गुहलन्तडिं सू । १४ °राण उन्नमणे जे ।

इय जायसासहरिसियपामरजणजणियछेत्तहलबोलो । ववसायसहाओ पिहुलवच्छ ! समवट्ठिओ सरओ ॥ ६४ ॥

तओ एयमायण्णिऊण सत्थवाहेण सद्दाविओ माणिभद्दो, भणिओ य जहा–गलिओ ववसायणियलबंधो पाउसस-मओ, उवागओ उच्छाहसहाओ सरओ, अज्जेव कीरउ गमणारम्भो त्ति । माणिभद्देणावि 'एवं कीरइ' त्ति भणिऊण घोसावियं सत्थे पयाणयं । समाउलीभूया सत्थिया । पयत्ता णिएसु वावारेसु । पउणिज्जंति भंडीओ । संजत्तिज्जन्ति उट्टमंडलीओ । पैल्लाणयंति महिससत्थं थोरिया । आरोविज्जन्ति लगडाओ रासभेसु । एवं च महारंभेणं पयट्टो सत्थो । गओ अणवरयपैयाणएहिं वसंतउरं ।

आयरिया य लंघिऊण महाडइं दाऊण धम्मलाहं सत्थवाहस्स जहासुहेण विहरिउमाढत्ता ।

सत्थवाहो य विणिओ॑ियभंडो समासाइयजहिट्ठलाहो गहियपडिभंडसारो समागओ खिप्पइट्ठिए णयरे । कालेण-माउमणुवालिऊण मओ समाणो दाणतरुकुसुमुग्गमाणुभावेणं उत्तरकुराए सीयाए[5] उत्तरे कूणे जंबुवरपायवस्स पुव्वेणं तिपलिओवमाऊ तिगव्वुस्सुओ मिहुणगत्तेणं समुप्पण्णो त्ति । तत्थ कप्पतरुयरेहिंतो जहिच्छियासेससंपज्जंतसयलिंदि-यत्थो सुरलोयब्भहिए भुंजिऊण भोए आउसेसयाए मरिऊण साहुदाणाणुहावेणं तिपलिओवमाऊ सोहम्मे कप्पे देवत्त-णेणं समुप्पण्णो त्ति ?, अवि य—

अवियाणियसहयरिविरहवियणगुरुकप्पतरुवरघरम्मि । चिन्तामेत्तुप्पाइयमणहरसयलिंदियत्थम्मि ॥ ६५ ॥

णिद्दलियपुढविपरिणामदोसवित्थरियसोक्खजलहिम्मि । ईसाविसायविणडियसुरलोयं उवहसन्तम्मि ॥ ६६ ॥

भोत्तूण तियसणाहो व्व तत्थ भोए वरम्मि सोहम्मे । उववण्णो दाणफलावसेसपुण्णुज्जियजसोहो ॥ ६७ ॥

तियसंगणाविसट्टंतसरसमुहकमलभसलकयलीणो । भुंजइ भोए पलिओवमाइं हिट्ठो तहिं तिण्णि ॥ ६८ ॥

तओ भुंजिऊण भोए आउयमणुवालिऊण चुओ समाणो इहेव जंबुद्दीवे दीवे अवरविदेहे वासे गंधिलावइविजए वेयड्ढपव्वए गंधारजणवए गंधसमिद्धे णयरे सयबलस्स राइणो चंदकंताए भारियाए पुत्तत्तेणं समुप्पण्णो। पइट्ठावियं च से णामं महाबलो । वड्ढिओ य सह कलाहिं । परिणाविओ य पिउणा विणयवइं भारियं, पत्तो य जोव्वणं । अण्णया य पिउणा सयबलेणं कुलक्कमागयस्स मंतिणो विमलमइणामस्स सयलकला-सत्थऽत्थपारगस्स भत्तस्स विणीयस्स वीसंभथा-णियस्स णिहित्तसयलरज्जभारस्स जिणवयणभावियमँणस्स उवलद्धजीवादिपयत्थमइणो विण्णायसंसारसहावस्स समप्पि-ऊण अहिसित्तो । सयबलो वि तहाविहाणं आयरियाण सगासे पव्वइओ । मरिऊण य देवलोगं गओ । राया य महाबलो विमलमइमंतिसमेओ रज्जं पालेइ ।

अण्णया य मंतिणा चिंतियं–"एस राया कुलक्कमागओ पिउणा समप्पिओ अम्होवरि अच्चन्तवीसम्भमुवगओ, ता एयस्स मित्तपुत्तस्स सज्जणस्स बंधुणो अच्चन्तोवयारपरस्स सामिसालस्स अम्हेहिं पाणेहिं पि उवगरियव्वं, उवयाराणं च एस परमोवयारो जमविण्णायपरमत्थो दुग्गइमग्गपत्थिओ संसारसहावाऽऽसत्तो परमकल्लाणपरंपराकारणे णिरवायसोग्ग-इमग्गे जिणवर्यणे बोहिज्जइ । एसो उ अच्चंतभोगासत्तो पेक्खणरुई य । ता वेरग्गजणएणं णाडएणं एयं बोहेमि" । त्ति चिंतिऊण सद्दाविओ हरगणाभिहाणो नडो । लाइओ तस्स चिरन्तणकहासंबंधस्स णाडयस्स य वेरग्गजणणो एक्को अंको । विण्णत्तो अवसरं लहिऊण राया जहा–देव ! समागओ अच्चन्तरसभावण्णू सुकयकरणो चउव्विहाहिणयपत्तट्ठो हरगणाभिहाणो णडो, तओ तदंसणेणं कुणउ देवो अणुग्गहं ति । राइणा भणियं–एवं कीरइ त्ति । तओ सज्जिया रंग-भूमी उवविट्ठो मन्तिसमेओ राया । गहियाओ जहाजोग्गं भूमियाओ कुसीलवेहिं । दिण्णो य समहत्थो मुरवाणं ति ।

---

१ सहावओ जे । २ पल्लाणियंति जे । ३ °प्पयाण° जे । ४ °ओइय° जे । ५ सीयाए इति सू प्रतौ नास्ति । ६ °गत्तणेण जे । ७ °मइस्स जे । ८ °णे वाहिज्जइ जे । ९ °गहन्ति सू ।

[विबुधानन्दं नाम नाटकम्]

★

(ततः प्रविशति नान्दी, परिक्रम्य च—)

राजीमत्यवधारय प्रियकथामात्मानमालोचय, किं कोऽपीह जगत्यनिन्द्यचरिते ! पत्युर्वियोगे मृतः? ।
इत्याकर्ण्य वचोऽवधार्य च ततो मूर्छाविनोदस्तया, चक्रे यस्य कृते स पातु भवतः श्रीनेमिनाथो जिनः ॥ १ ॥
निःशङ्कैः पादपातैः स्फुटति वसुमती पर्वता मुक्तबन्धा, दोलायन्ते समन्ताद् भ्रमदिव गगनं लक्ष्यते दिग्भ्रमेण ।
उद्भ्रान्ताः सत्समुद्राः क्षुभितजलचराः शक्रनृत्ये प्रवृत्ते, जातं यज्जन्मकाले जगदिति भवतः पात्वसौ नेमिनाथः ॥२॥

(नान्द्यन्ते)

सूत्रधारः—आदिष्टोऽहमद्य साधुजनपर्षदा । यथा—अद्य त्वया कवेः **शीलाङ्कस्य विमलमत्यभिधानस्य कृतिः विबुधानन्दं नाम नाटकं** एकमङ्काख्यरूपकं नाटयितव्यमिति । यत्सत्यं ममापि विशेषवेदिन्यां पर्षदि प्रयुञ्जानस्य सफलः परिश्रमो भविष्यति, कवेरपि [च] । स चेदमुक्तवान्—

वस्तूपाश्रयसौन्दर्यादपूर्वगुणमाप्नुयात् । स्वच्छं मौक्तिकतामेति शुक्तिमध्यगतं जलम् ॥ ३ ॥
लगति जनमनसि सकृदपि गदितैषा कृतिरसत्यपि सदर्था । दर्दुररटितमपि यथा भवति मुदे वृष्टिसूचनकम् ॥ ४ ॥

तद् यावद् गृहं गत्वा गृहिणीं विदितवृत्तान्तां करोमि । (परिक्रम्य विलोक्य च आकाशे) इदमस्मद्गृहम्, यावद् गृहिणीमाकारयामि—

गुणवत्युपभोगकरि ! प्रधानभूते ! मदर्थमुद्युक्ते ! । मत्प्रकृतिसदृशधर्मिणि ! कार्यादार्ये ! द्रुतमुपैहि ॥ ५ ॥

(प्रविश्य)

नटी—(सास्रम्) ओणवेदु अज्जो, को णिओओ अणुचिट्ठ(ट्ठी)यदु ? ।

सूत्रधारः—आर्ये ! सशोकेव लक्ष्यसे !, तत् कथयतु भवती शोककारणम् ।

नटी—अज्जउत्त ! किं ममं मंदभायाए सोयकारणेणं पुच्छिएणं ? । ता आणवेदु अज्जो, किमणुचिट्ठीयदु ? ।

सूत्रधारः—आर्ये ! आदिष्टोऽहं साधुजनेन । यथा—अद्य त्वया **विबुधानन्दं** नाम नाटकं नाटयितव्यमिति । तत् सज्जा भवतु भवती ।

नटी—(सास्रम्) नच्च तुमं जो निच्चिन्तो । मज्झ पुण पुत्तस्स विवाहसमयाणंतरमेव णेमित्तिएणं कुडुंबभंगो समाइट्ठो । तओ एयाए चिंताए भोयणं पि ण रोयइ, किं पुण णच्चियव्वं ? ।

सूत्रधारः—आर्ये ! कुटुम्बभङ्गः श्रुत इत्युद्विग्नाऽसि !, अलमुद्वेगेन । यतो नह्यपूर्वमसुलभमेतत् संसारान्तर्गतानाम् । अपि च—

किं दृष्टोऽसौ क्वचिदपि ? शङ्कित इति वा ? श्रुतोऽपि वा लोके ? ।
योऽनार्यया भविष्यति न खण्डितः कर्मणां गत्या ? ॥ ६ ॥

अन्यच्चार्ये !

घटयति वियटयति पुनः कुटुम्बकं स्नेहमर्थमनवरतम् । भवितव्यतैव लोके न खेदनीयं मनस्तेन ॥ ७ ॥
भङ्गं पुत्र-कलत्र-बन्धु-सुहृदामर्थस्य रूपस्य वा, संसारेऽपसदे विधानमतुलं पश्यन्नपीहेत् ततः ।
स्वस्मिन् कर्मणि मोहितो हि सततं मूर्खस्तथा पण्डितस्तस्मात् सुभ्रु ! विहाय शोकसरणीं कार्ये मनो दीयताम् ॥८॥

---

१ आज्ञापयतु आर्यः, को नियोगोऽनुष्ठीयताम् ? । २ आर्यपुत्र ! किं मम मन्दभागायाः शोककारणेन पृष्टेन ? । तद् आज्ञापयतु आर्यः, किमनुष्ठीयताम् ? । ३ अय्यो जे । ४ नृत्य त्वं यो निश्चिन्तः । मह्यं पुनः पुत्रस्य विवाहसमयानन्तरमेव नैमित्तिकेन कुटुम्बभङ्गः समादिष्टः । तत एतया चिन्तया भोजनमपि न रोचते, किं पुनर्नर्तितव्यम् ? । ५ णच्चियव्वयं जे । ६ °ल्पीहा ततः जे ।

(नेपथ्ये)

एवमेवैतत्, कः सन्देहः ?।

(उभावाकर्णयतः ।)

नटी—अज्जउत्त ! को उण एसो अज्जउत्तवयणमणुकरेइ ?।

सूत्रधारः—(निर्वर्ण्य) आर्ये ! कञ्चुकी स्वकार्यावेदनाकृतहृदय इत एवाभिवर्तते, ततो गच्छावः।

(परिक्रम्य निष्क्रान्तौ ।)

॥ प्रस्तावना ॥

(ततः प्रविशति चिन्तां नाटयन् कञ्चुकी ।)

कञ्चुकी — अहो ! जराजीर्णदेहस्यैवापि मे सेवाभियोगः, न धर्मोद्यमः। अपि च—

पिपतिषुरद्य श्वो वा जराघुणोत्कीर्णदेहसारोऽपि। धर्मं प्रति नोद्यच्छति वृद्धपशुस्तिष्ठति निराशः ॥ ९ ॥
बालेऽस्ति यौवनाशा, स्पृहयति यौवनमपीह वृद्धत्वम्। मृत्यूत्सङ्गगतोऽयं वृद्धः किमपेक्ष्य निर्धर्मः ? ॥ १० ॥
खण्डयतु जरा रूपं, नाशं स्मृति-मेधयोश्च विदधातु। यद् गौरवमपि गच्छति तेनाकालेऽप्यहं पलितः ॥ ११ ॥

आदिष्टोऽहं राज्ञा राजशेखरेण, यथा—गच्छ भो माधव ! योऽयमस्मदन्तिकं लक्ष्मीधरकुमारः कोपात् समायातः कुलजः प्रश्रयवान् सर्वकलापारगो ललितललितैरङ्गैरनङ्ग इव लोकमभिभवति, तदस्मै समानवयो-रूप-कुलयोग्याय अस्मद्दुहितरं बन्धुमतीं राज्यार्धं च नियोजय। कथितं च मे बन्धुमतीसख्या चन्द्रलेखया, यथा—परस्पराऽविदितकुला-ऽभिधानयोरेव वत्सयोः सकृद्दर्शनेनैव परां कोटिमारूढः प्रेमानुबन्ध इति। निवेदितं च मे राजकुलाश्रिर्ग[च्छ]तः लब्धप्रत्ययेन सिद्धादेशनाम्ना सांवत्सरिकेण, यथा – गच्छ भो माधव ! कार्यसिद्धये, तत्र सेत्स्यति भवतः सर्वं समीहितम्, किन्त्ववसानविरसमिति, अवश्यम्भाविनश्च भावा न विधिनाऽपि प्रतिकूलयितुं शक्या इति भणित्वा गतोऽसौ। तत्र न विद्मः किं भविष्यति ? इति। यदि वा अवश्यम्भावित्वे किं चिन्ताखेदेन ?। यद् भवति तद् भवतु। निवेदितं च मे दैवज्ञया वाचा, यथा–"विहाय शोकसरणीं कार्ये मनो दीयताम्" [पद्यम् ८] (इति पुनस्तदेव पठति ।) तत् क्व पुनर्मया लक्ष्मीधरकुमारो द्रष्टव्यः ?। (अग्रतो विलोक्य) कुतश्चिन्निमित्तात् प्रहृष्टवदनकमलो दिशोऽवलोकयन् तदनुचरो बटुरित एवाभिवर्तते। यावत् प्रतिपालयामि।

(ततः प्रविशति हृष्टो विदूषकः ।)

विदूषकः—हीही[1] ! भो ! पेसिओ म्हि जणयसंदेसुत्तेयवियखत्तियवीरिएणं पियवयंसएणं। जहा—गच्छ भो विचित्त ! जाणाहि 'कहिं राया वट्टइ ?' त्ति। सुयं चें मए, जहा—राइणा कुमारस्स दाउमाइट्ठं रज्जस्स अद्धं नियसुया य। दिट्ठिया, अण्णहा पिउणो सम्भावणा, अण्णह च्चिय कुमारपुण्णाणुभावेणं गुण-रूवाक्खित्तहियओ जणो अणुचिट्ठइ त्ति। (अग्रतो विलोक्य) एसो हु राइणा पेसिओ कंचुई। ता एयस्स पुरओ लीलायमाणो लीलायमाणो चिट्ठिस्सं। (तथा करोति।)

कञ्चुकी—(उपसृत्य) भो बटो ! क्वास्ते त्वदीयो राजा ? इति।

(विदूषकः ऊर्ध्वमवलोकयति ।)

कञ्चुकी—(आत्मगतम्) कथमयमुन्मत्त इव चेष्टते ?। यदि वा ब्राह्मणबटुः, अपरं मूर्खः, पुनश्च राजसुताभाषित इति महत्यनर्थमालेति। भवतु, एवं भणि(लि)ष्ये। (प्रकाशम्) भो दुष्टबटो ! विरूपोऽपि भूत्वा एवं विकुरुषे ?।

---

१ अज्जउत्त ! जे, आर्यपुत्र ! कः पुनरेष आर्यपुत्रवचनमनुकरोति ?। २ °स्यापि सू। ३ साम्वत्स° सू। ४ हीही ! भोः ! प्रेषितोऽस्मि जनकसन्देशोत्तेजितक्षत्रियवीर्येण प्रियवयस्येन, यथा—गच्छ भो विचित्र !, जानीहि कुत्र राजा वर्तते ? इति। श्रुतं च मया, यथा—राज्ञा कुमारस्य दातुमादिष्टं राज्यस्यार्धं निजसुता च। दिष्टया, अन्यथा पितुः सम्भावना, अन्यथैव कुमारपुण्यानुभावेन गुण-रूपाक्षिप्तहृदयो जनोऽनुतिष्ठतीति। एष खलु राज्ञा प्रेषितः कञ्चुकी, तद् एतस्य पुरतो लीलायमानो लीलायमानः स्थास्यामि। ५ च मे जहा जे। ६ °रूवक्खि(क्खि)त्त° सू।

विदूषकः— अइ[1] ! कयंतअट्ठिसमं अप्पाणं न पलोएसि उव्वसियदंतमालामुहवेविरसरीरं जेण परं उवहससि !।

कञ्चुकी — भवतु, किं[2] तवानेन ?। तत् कथय क्वास्ते ते राजा ? इति येन तस्मै प्रियं निवेदयामि ।

विदूषकः— अँह[3] बम्भणस्स किमेत्थ भविस्सइ ? त्ति ।

कञ्चुकी — साम्प्रतमुत्सवः, ततो विशिष्टो लाभः ।

विदूषकः— संपयं[4]मूसवो, तयणंतरमणूसवो, तओ हरिस-विसाएहिं चेव होयव्वं । ण पुण एत्थ बम्भणस्स किंचि ।

कञ्चुकी — मूर्ख ! किमादावेवामङ्गलमुच्चारयसि ?।

विदूषकः — नों[5] एत्थ वायामेत्तेण किं पि संपज्जइ । जइ पुण तहा ता महं मोययाँ[6] किं न संपज्जंति ?।

(ततः प्रविशति गृहीतलड्डुकपडलिका चेटी ।)

चेटी — "पेसिय म्मि[7] सामिणीए, जहा–हंजे चउरिए ! बाहिं गंतुं इमे मोयए बंधुमइसोभणवरलाभणिमित्तं भयवतीए कुलदेवयाए ढोइय ता अइहिविसेससस्स पयच्छ । कहिं पुण अइहिं पेक्खिस्सं ?।

कञ्चुकी — (विलोक्य) अये ! राजमहिष्याः सम्बन्धिनी चेटी चतुरिकेयम् । चतुरिके ! कोच्चलिताऽसि ?।

चेटी — भयवं[8] ! पणमामि ।

कञ्चुकी — सुभगा भव ।

चेटी — "पेसिय म्हि[9] सामिणीए० । (पुनस्तदेव पठति ।)

कञ्चुकी — यद्येवमस्मै प्रयच्छ । (विदूषकमुद्दिशति ।)

(चेटी तथाकरोति)

कञ्चुकी — भो अवितथवादिन् ! इमे मोदकास्त्वदुक्तितः सम्पन्ना इति ।

विदूषकः— जँइ[10] एवं ता मह वयंसो देवो होही इति ।

कञ्चुकी — आ दुष्टबटो ! अमङ्गलिक ! धिक् त्वाम् । अहं कुमारान्तिकं यास्यामीति । (निष्क्रान्तः)

विदूषकः— (सतोषो मोदकान् नाट्येनावलोक्य) भोंइ[11] ! इमेहिं सुसिणिद्धेहिं सुपरिणाहाहोएहिं बहुजणपत्थणिज्जेहिं तुह थणकलसेहिं विअ दंसणमुक्कगएहिं वि तहा परितुट्ठो, ण जहा वयंसलाहपउत्तीए वि ।

(ततश्चेटी कुपितेवावलोकयति ।)

विदूषकः— "भोदि[12] ! पुणो वि रूसिऊण इमेहिं घणकसिणबहलपम्हलपक्खउडदरुम्मिल्लंततरलतारयावन्न(नेत्त)णिग्गयधवलजोण्हापवाहविच्छड्डगब्भिणेहिं कडक्खविक्खेवेहिं पलोएसि ! । दढं दढं कोऊहलाउलो म्हि ।

चेटी — हँयास[13] ! जइ ण गेण्हसि ता अण्णत्थ गच्छिस्सं ।

विदूषकः— अँण्णत्थ[14] वि गयाए तुह किमम्ह हियं भविस्सइ ? त्ति । ननु तुह घरे चेव ताव चिट्ठंतु । पुणो राउलाओ णिक्खमन्तो "गेण्हिस्सामि ।

चेटी — तथा । (इति भणित्वा निष्क्रान्ता ।)

---

१ अयि ! कृतान्तार्थिसममात्मानं न प्रलोकयसि उद्वसितदन्तमालामुखवेपितृशरीरं येन परमुपहससि !। २ किन्तवा° सू । ३ अथ ब्राह्मणस्य किमत्र भविष्यति ? इति। ४ साम्प्रतमुत्सवः, तदनन्तरमनुत्सवः, ततो हर्ष-विषादाभ्यामेव भवितव्यम् । न पुनरत्र ब्राह्मणस्य किञ्चित् । ५ नात्र वाङ्मात्रेण किमपि सम्पद्यते । यदि पुनस्तथा तर्हि मम मोदकाः किं न सम्पद्यन्ते ?। ६ वायमे° जे । ७ प्रेषिताऽस्मि स्वामिन्या, यथा – हञ्जे चतुरिके ! बहिर्गन्तुमिमे मोदका बन्धुमतीशोभनवरलाभनिमित्तं भगवत्यै कुलदेवतायै ढौकयित्वा ततोऽतिथिविशेषाय प्रयच्छ । कुत्र पुनरतिथिं प्रेक्षिष्ये ?। ८ चतुरिए जे । ९ भगवन् ! प्रणमामि । १० प्रेषिताऽस्मि स्वामिन्या० । ११ यद्येवं तद् मम वयस्यो देवो भविष्यतीति । १२ भवति ! एभिः सुस्निग्धैः सुपरिणाहाभोगैर्बहुजनप्रार्थनीयैस्तव स्तनकलशैरिव दर्शनमुपगतैरपि तथा परितुष्टः, न यथा वयस्यलाभप्रवृत्त्याऽपि । १३ भवति ! पुनरपि रुष्ट्वा एभिर्घनकृष्णबहलपक्ष्मलपक्ष्मपुटेषन्मीलत्तरलतारकनेत्रनिर्गतधवलज्योत्स्नाप्रवाहविच्छर्दगर्भितैः कटाक्षविक्षेपैः प्रलोकयसि !। दढं दढं कुतूहलाकुलोऽस्मि । १४ हताश ! यदि न गृह्णासि तर्हि अन्यत्र गमिष्यामि । १५ अन्यत्रापि गतायास्तव किमस्माकं हृतं भविष्यति ? इति । ननु तव गृहे एव तावत् तिष्ठन्तु । पुना राजकुलाद् निष्क्रामन् ग्रहीष्यामि । १६ गिण्हिस्सामि जे ।

विदूषकः — केहं महई वारा णिग्गयस्स ?। जइ पुण पियवयंसो जणयवयणुत्तेयविओ मह पउत्तिमणपेक्खिऊणमिहाऽऽगच्छेज्जा !।

(ततः प्रविशति लब्धो यथोद्दिष्टः कुमारः ।)

कुमारः — कथमेतत् सन्दिष्टं तातेन ?, यथा–एकाकी त्वं निर्गतः सामग्रीविकलः, न चैकाकिभिः पृथिवीलाभ-पालने शक्ये विधातुमिति । तत् किं तातेन 'मदपत्यम्' इति न सम्भावितः ?, किं सिंहस्य वने विचरतः सहायैः कृत्यम् ? तथाहि–

वज्रप्रकोष्ठकरजाग्रचपेटघातनिष्पिष्टदन्तिदशनोत्कटमौक्तिकौघः ।
सिंहः सहायविकलोऽपि दलत्यरातीनन्तर्गतं ननु सदैककमेव सत्त्वम् ॥ १२ ॥

अपि च—

भीष्मोऽसौ युधि नैव शङ्कितमनाः स्वच्छन्दमृत्युर्यतः, पार्थोऽपीश्वरकेशवार्पितबलो राधेयरक्षा रवेः ।
पौलस्त्योऽतिबलो भवादनुगुणा द्रोणादयोऽप्यन्यतो, यद् वीर्यं सहजं हरेरिव सदा तद् वीर्यवान् श्लाघ्यते ॥ १३ ॥

अन्यच्च यदुक्तं तातेन, यथा–अस्मदुच्छादितगतिगम्यः कथं भविष्यति ? इति, तत्रापि स्नेहोपचाराधीनस्तातः । यतः–

दुर्वारचापगुणकर्षकिणिप्रकोष्ठो, बाणावशीर्णरिपुचक्रविकीर्णतेजाः ।
शौर्यानुरागरसिको ललितोरुचेष्टो, भ्रूक्षेपमात्रगतिकां वसुधामटामि ॥ १४ ॥

विदूषकः — (सहसोपसृत्य) जयतु जयतु कुमारः (जयउ जयउ कुमारो)।

कुमारः — सखे ! कास्ते राजा ? किंचेष्टो वा ?।

विदूषकः — कुमार ! ण सम्ममुवलक्खीयइ । ता मुहुत्तगं इमीए कण्णंतेउरचित्तसालाए वीसमम्ह । पुण इहट्ठिय ज्जेव सम्मं जाणिऊण गच्छिस्सामो ।

कुमारः — यदि पुनरिहस्थितौ काचित् कन्याऽऽवां पश्येदिति !।

विदूषकः — वयंस ! अविरुद्धं कण्णादंसणं ति ।

कुमारः — एवमिति । (तथा कुरुतः)

(ततः प्रविशति बन्धुमती चन्द्रलेखासमन्विता स्वभवनवातायनस्थिता ।)

चन्द्रलेखा — भट्टिदारिए ! एस ते हिययदइओ, ता वीसत्थं पिच्छउ पियसही, णेउ अत्तणो णयणणिम्माणं सफलत्तणं ति । इमाहिं चित्तवट्टियाहिं आलिहउ एयरूवं, पयडेउ विद्धदंसणेणं विण्णाणाइसयं ति ।

(ततो बन्धुमती दृष्ट्वा साशङ्केव विस्मयोत्फुल्ललोचना गृहीतवर्तिका लिखितुमारब्धा ।)

बन्धुमती — सहि ! णयणाणि रूवदंसणूसुयाणि, सवणा वि सद्दसवणूसुया, सिज्जिरकरंगुली तग्गयहिययाय कहं णु णिम्मविस्सं चित्तं ?। अवि य—

पियदंसण-फंसुप्पित्थहिययसिज्जिरकरग्गदेसाऽहं । पियसहि ! विसमाऽवत्था ण याणिमो कह णु चित्तिस्सं ? ॥१५॥

(लिखित्वा निर्वर्ण्य) सहि !,

---

१ कथं महती वारा निर्गतस्य ?। यदि पुनः प्रियवयस्यो जनकवचनोत्तेजितो मम प्रवृत्तिमनपेक्ष्येहाऽऽगच्छेत् ।। २ सिंघः जे । ३ °वाहितं जे । ४ कुमार ! न सम्यगुपलक्ष्यते । तद् मुहूर्तमेतस्यां कन्यान्तःपुरचित्रशालायां विश्राम्यावः । पुनरिहस्थितावेव सम्यग् ज्ञात्वा गमिष्यावः । ५ ज्जेव सू, एवं प्रस्तुतनाटकपरिसमाप्तिपर्यन्तं 'ज्येव' स्थाने सूपुस्तके 'ज्जेव' इति पाठो बोद्धव्यः । ६ वयस्य ! अविरुद्धं कन्यादर्शनमिति । ७ स्वभुवनं सू । ८ भर्तृदारिके ! एष ते हृदयदयितः, तस्माद् विश्वस्तं पश्यतु प्रियसखी, नयत्वात्मनो नयननिर्माणं सफलत्वमिति । आभिस्थित्रवर्तिकाभिरालिखत्वेतद्रूपम्, प्रकटयतु विद्धदर्शनेन विज्ञानातिशयमिति । ९ सखि ! नयने रूपदर्शनोत्सुके, श्रवणावपि शब्दश्रवणोत्सुकौ, स्वेदसकराङ्गुली तद्गतहृदया च कथं नु निर्मास्यामि चित्रम् ?। अपि च—

प्रियदर्शन-स्पर्शाऽऽकुलहृदयस्वेदसकरावदेशाऽहम् । प्रियसखि ! विषमाऽवस्था न जानामि कथं नु चित्रयिष्ये ? ॥ १५ ॥

सखि !,

चित्तगओ वि पिययमो किं पि [हु] तरलेइ माणसावेयं । अंगेहिं सरस-पिय-कोमलेहिं किं पुण सरूवेण ? ॥ १६ ॥

किंच – णिस्संकं मंतिउमाढत्ता, ता णिहुयाउ सुणम्ह । (उभे कर्णौ दत्त्वा तथा कुरुतः ।)

विदूषकः — भो ! सुमरसि तं जणणयण-मनोहारिणीं उवहसियरइरूवविब्भमं पयट्टे जणुल्लालमयरहरे जा दिट्ठ ? त्ति ।

कुमारः — प्रियवयस्य ! 'स्मरसि' इति न सम्यगभिहितं भवता । यतः —

प्रतिबिम्बितेव हृदये केनाप्युत्कीलितेव लिखितेव । तन्मयमेव मम मनो वयस्य ! तस्याः कथं स्मरणम् ? ॥ १७ ॥

अपि च—वयस्य !,

रूपं सैव च मनोहरा चतुरता वक्त्रेन्दुकान्तिः स्फुटा, बिम्बोका हृदयङ्गमाः स्मितसुधागर्भं च तद्भाषितम् ।

लावण्यातिशयः सखे ! पुनरसौ तत्प्रेक्षितं सस्पृहम्, मुग्धायाश्चरितं नितान्तसुभगं तत् केन विस्मर्यते ? ॥ १८ ॥

चन्द्रलेखा — सुयं भट्टिदारियाए जं भणियं कुमारेणं ? । तओ जं मए भट्टिदारियाए पुरओ पुव्वं मंतियं जहा 'अणुरायणिब्भरो सो भट्टिदारियाए उवरिं' ति तं सव्वं सच्चं एयेव ।

बन्धुमती — अज्ज वि सहि ! संदिद्धं चेव ।

इतरा — कहं चिय ? ।

बन्धुमती — जइ पुण अण्णा का वि तहाविहा दिट्ठ त्ति भवे ! ।

इतरा — सहि ! मा एवं भण । जस्स तुमं एक्कसिं पि गोयरे णिवडिया सो तुमं वज्जिऊणं किं कहिं पि अण्णत्थ चित्तं णिवेसेइ ? । अवि य—

सहयारमंजरिं वज्जिऊण महमहियपरिमलुग्गारं । अहिलसइ अक्ककलियं कहिं पि किं महुयरजुयाणो ? ॥ १९ ॥

बन्धुमती — सहि ! एस ते मह उवरिं पक्खवाओ, मह उण हिययं अज्ज वि संसयावन्नमेव । ता वीसत्था सुणम्ह । कयाइ विसेसावगमो भवे ।

कुमारः — सखे ! अद्य पुनरहं जाने–

पादावनतं त्यक्त्वा मामतिनिष्ठुरतया रुषोपेता । पुनरपि हृदयमनुगता किं चान्यत्रेति नो जाने ॥ २० ॥

बन्धुमती — (सोद्वेगं दीर्घं निःश्वस्य) सुयं सहीए जमणेण पराहीणहियएण मंतियं ? । ता किं अज्ज वि तुमं सच्चं एयेव ?, जओ दंसणं विहाय पायवडणगोयरं किं कयाइ अयं जणो गओ ? । कुओ अम्हाण एत्तियाणि भागहेयाणि ? । ता अज्ज वि किं तुमं हिययं ! जलभरिओ व्व घडओ ण सयहा भेयमुवगच्छसि ? । किं तुह निब्बंधकारणमिति । (भणित्वा मूर्छिता पतति ।)

चन्द्रलेखा — सेमस्सस्सउ समभ्सस्सउ पियसही । कयाइ तुमं एयेव चिंताणीया सुविणयगया भवे । ता पुणरवि सुणम्ह । (समाश्वस्य तथा कुरुतः ।)

चित्रगतोऽपि प्रियतमः किमपि [खलु] तरलयति मानसावेगम् । अङ्गैः सरस-प्रिय-कोमलैः किं पुनः स्वरूपेण ? ॥ १६ ॥

किञ्च निःशङ्कं मन्त्रयितुमारब्धौ, तद् निभृते शृणुवः ।

१ भो ! स्मरसि तां जननयन-मनोहारिणीमुपहसितरतिरूपविभ्रमां प्रवृत्ते जनोच्छलितमकरगृहे या दृष्टा ? इति । २ 'अपि च' इति स्वपुस्तके नास्ति । ३ साऽतिमनोहरा च° जे । ४ श्रुतं भर्तृदारिकया यद् भणितं कुमारेण ? । ततो यन्मया भर्तृदारिकायाः पुरतः पूर्वं मन्त्रितं यथा 'अनुरागनिर्भरः स भर्तृदारिकाया उपरि' इति तत् सर्वं सत्यमेव । ५ अद्यापि सखि ! सन्दिग्धमेव । ६ कथमिव ? । ७ यदि पुनरन्या काऽपि तथाविधा दृष्टेति भवेत् ! । ८ सखि ! मैवं भण । यस्य त्वमेकशोऽपि गोचरे निपतिता स त्वां वर्जयित्वा किं कुत्राप्यन्यत्र चित्तं निवेशयति ? । अपि च–

सहकारमञ्जरीं वर्जयित्वा मधुमथितपरिमलोद्गाराम् । अभिलषत्यर्ककलिकां कथमपि किं मधुकरयुवा ? ॥ १९ ॥

९ सखि ! एष ते ममोपरि पक्षपातः, मम पुनर्हृदयमद्यापि संशयापन्नमेव । तद् विश्वस्ते शृणुवः । कदाचिद् विशेषावगमो भवेत् । १० श्रुतं सख्या यदनेन पराधीनहृदयेन मन्त्रितम् ? । तत् किमद्यापि तव सत्यमेव ?, यतो दर्शनं विहाय पादपतनगोचरं किं कदाप्ययं जनो गतः ? । कुतोऽस्माकमेतावन्ति भागधेयानि ? । तदद्यापि किं त्वं हृदय ! जलभृत इव घटो न शतधा भेदमुपगच्छसि ?, किं तव निर्बन्धकारणम् ? इति । ११ समाश्वस्यतां समाश्वस्यतां प्रियसखी । कदाचित् त्वमेव चिन्तानीता स्वप्नगता भवेः । तत् पुनरपि शृणुवः ।

कुमारः — कथं पुनर्लक्षयति भवान् यथाऽसौ सानुरागा ? इति ।

विदूषकः — 'किमेत्थ जाणियव्वं[1]? अचंतमुक्खो वि जाणइ सहावाइरित्तेहिं विलासेहिं हिययगयं पिययमाणुरायं, किं पुण अम्हारिसो पंडियजणो ? ।

कुमारः — के पुनस्ते विलासाः यैरुपलक्ष्यते स्नेहः ? ।

विदूषकः — वयंस ! जइ तुमं पि अप्पणेणं ज्येव कूरेणं पंडिओ करियव्वो ता सुणसु[3]—

णिद्धमहुरा य दिट्ठी अलसं गमणं विजंभणं अहियं । इय एवमादिभावा पियाणुरायं णिवेएंति ॥ २१ ॥

स च्चिय अंगट्ठवणा स च्चिय दिट्ठी ण होइ महिलाणं । णामे वि तस्स गहिए किं पुण सहसा पिए दिट्ठे ? ॥ २२ ॥

ईसिवियसंतणयणं कवोलमूलुल्लसंतसंवियासं[4] । वयणं चिय महिलाणं साहइ हिययट्ठियं दइयं ॥ २३ ॥

कुमारः — सत्यमेव पण्डितो भवान् । एतत् तु भवता कुतोऽवसितं यथा 'असौ सानुरागा ?' इति ।

विदूषकः — किं[5] न लक्खियं भवया ? । जहा—तीए तुमं दट्ठूणं समे वि खलिया गती, पुणरवि संठवियं लहसियमोढणयं[6], ता एवमादिवियारेहिं साहिओ हिययावेओ । ण य कमलायरं वज्जिऊण अण्णं [?सरं] रायहंसमाला अहिलसइ । ता छड्डेउ पियवयंसो पेमसुलहं अपए विपयासंकं ति । किंच—भवया दिट्ठो राइणा पेसिओ कंचुई ? ।

कुमारः — न दृष्ट इति ।

(ततः प्रविशति कञ्चुकी ।)

कञ्चुकी—एष कुमारश्छायासेवनेन स्वस्थस्तिष्ठति । य एषः—

अङ्गसमेतोऽनङ्ग इव राजते केवलं तु रतिरहितः । साऽपि समीपं यास्यति यद्यनुकूलं भवेद् दैवम् ॥ २४ ॥

यावदुपसर्पामि । (उपसृत्य च) जयतु जयतु कुमारः । कुमार ! राजादेशात् किञ्चिद् वक्तव्यमस्ति, ततोऽस्यामेव चित्रशालिकोपरिभूमिकायां सुखासनस्थो भवतु कुमारः ।

कुमारः— (विचित्रमुखमवलोक्य) एवं भवतु । को दोषः ? । आदेशय पन्थानम् । (इत्यभिधाय शनैः शनैः ससख आरोढुमारब्धः ।)

कञ्चुकी — आगच्छत्वागच्छतु भवान् ।

(सर्वेऽपि परिक्राम्यन्ति ।)

चन्द्रलेखा — सहि ! इह आरुहिउमाढत्ता । ता गच्छिऊण अण्णत्थ कुड्डन्तरियाओ सुणम्ह ।

कञ्चुकी—(वातायनस्थां पट्टमस्तरिकामुद्दिश्य) इदमासनम्, आस्थीयतामत्र । (कुमारस्तथा करोति । सुखासनस्थं च कुमारं कञ्चुकी वक्तुमुपचक्रमे) कुमार ! राजा समाज्ञापयति, यथा—केन न विदितं भवदीयं राष्ट्रकूटं कुलम् ?, केन वा न ज्ञातः सकलपार्थिवचूडामणिः प्रसाधिताशेषदिग्वलयो जनितनिःशेषकमलाकरः अपूर्व इव शरत्समयः चन्द्रापीडाभिधानस्ते पिता ?, रूप-कला-विज्ञान-विनयास्तु प्रत्यक्षीकृता एव, तदिहागमनेन शोभनमकारि भवता, गृह्यतां च अस्मद्धृतये राज्यार्धं बन्धुमतीं च कन्यकामिति ।

---

१ किमत्र ज्ञातव्यम् ? । अत्यन्तमूर्खोऽपि जानाति स्वभावातिरिक्तैर्विलासैर्हृदयगतं प्रियतमानुरागम्, किं पुनरस्मादृशः पण्डितजनः ? । २ °ब्वं ? । सहावाइं सू । ३ वयस्य ! यदि त्वमप्यात्मीयेनैव कूरेण पण्डितः कर्तव्यस्तत् शृणु—

स्निग्धमधुरा च दृष्टिरलसं गमनं विजृम्भणमधिकम् । इत्येवमादिभावाः प्रियानुरागं निवेदयन्ति ॥ २१ ॥

सैवाङ्गस्थापना सैव दृष्टिर्न भवति महिलानाम् । नाम्न्यपि तस्य गृहीते किं पुनः सहसा प्रिये दृष्टे ? ॥ २२ ॥

ईषद्विकसन्नयनं कपोलमूलोल्लसत्सविकासम् । वदनमेव महिलानां कथयति हृदयस्थितं दयितम् ॥ २३ ॥

४ सवियासि जे । ५ किं न लक्षितं भवता ? । यथा—तस्याः त्वां दृष्ट्वा समेऽपि स्खलिता गतिः, पुनरपि संस्थापितं स्रस्तमुत्तरीयम्, तदेवमादिविकारैः कथितो हृदयावेगः । न च कमलाकरं वर्जयित्वाऽन्यं राजहंसमालाऽभिलषते । तत् त्यजतु प्रियवयस्यः प्रेमसुलभामपदे विपदाशङ्कामिति । किञ्च—भवता दृष्टो राज्ञा प्रेषितः कञ्चुकी ? । ६ सखि ! इहारोढुमारब्धाः । तद् गत्वाऽन्यत्र कुड्यान्तरिते शृणुवः । ७ चण्डापीडा° जे ।

चन्द्रलेखा — पियसहि ! दीसइ ते मणोरहतरुणो कुसुमुग्गमो, ता सासंकमिव मह हिययं, ण याणामि किमेस भणिस्सइ ? त्ति ।

बन्धुमती — मैहं पि ।

कुमारः — कञ्चुकिन् ! तिष्ठतु तावद् राज्यार्धम्, प्रेषितो मया लेखवाहकः पितुरन्तिकं वार्तान्वेषणार्थं यावदसावागच्छति । कन्या तु युक्ता ग्रहीतुम्, उचित एव सम्बन्धो राज्ञा सह कर्तुम्, किन्तु न शक्यमन्यतः प्रदत्तं चित्तमन्यतो दातुम् ।

बन्धुमती — हा ! हय म्हि मंदभाइणी । एवं पि सुणिऊण पियवयणं ण गच्छंति मे पाणा । (मूर्छां नाटयति ।)

चन्द्रलेखा — समस्सस्सउ समस्सस्सउ भट्टिदारिया । कयाति तुहाणुगयचित्तो 'एसा पुण अण्ण' त्ति मण्णंतो एवं मंतेइ कुमारो ।

बन्धुमती — कुओ एत्तियाणि अम्हाणं भागधेयाणि ? । अहवा एयं पि विहिविलसिए सम्माइ त्ति । (ततः समाश्वसिति ।)

विदूषकः — वयंस ! अपडिहयसासणो खु राया, पढमा य पत्थणा, ता ण जुज्जइ वयणमण्णहाकाउं राइणो ।

कुमारः — कञ्चुकिन् ! यद्येवं निर्बन्धो भवतः तदानीं निवेदय राज्ञे, यथा – यद् राजा समादिशति तदेव क्रियत इति, सज्जोऽयं जनः ।

(परिक्रम्य निष्क्रान्तः कञ्चुकी ।)

विदूषकः — (चित्रं दृष्ट्वा) भो वयस्स ! तुमं पि केणावि लिहिओ ।

कुमारः — (निर्वर्ण्य) एवमेवैतत् । तत् केन पुनः किंनिमित्तं वा लिखितः ? ।

विदूषकः — सव्वमेयमहं जाणामि ।

कुमारः — महामन्त्रिन् ! कथय यदि जानीषे ।

विदूषकः — किमेत्थ जाणियव्वं ? । जा इयं कंचुइणा तुम्ह निवेइया रायदुहिया तीए संपयं एत्थेव तुमं लिहिओ, जओ चित्तवट्टियासमेओ समुग्गओ इह एत्थेव चिट्ठइ । णिमित्तं पुण अणुरायपयडणं ।

कुमारः — विज्ञानाविष्करणमेतत् । अनुरागस्य तु किमायातमत्रादृष्टपूर्वे जने ? ।

विदूषकः — कुमार ! जइ पुण एसा सा चेव भवे जा अम्हेहिं उज्जाणगमणावसरे दिट्ठ त्ति । किं न संभाविज्जइ विहिविलसियस्स ? । जओ—

जं चिंतिज्जइ हियएण नेव जुज्जइ ण चेव जुत्तीहिं । विहडण-संघडणपरो तं पि हयासो विही कुणइ ॥ २५ ॥

तो वयंसो वि इमाहिं एत्थेव चित्तवट्टियाहिं तं हिययगयपडिच्छंदयमवलोययंतो एयस्स समीवे अहिलिहतु, जओ ण कयाइ रेहइ रइरहिओ रइणाहो त्ति ।

कुमारः — यदाह भवान् । (इति भणित्वा लिखितुमारब्धः ।)

चन्द्रलेखा — पियसहि ! संपयं फुडिस्सइ थिल्लं । णिव्वडिस्सइ जा कावि कयत्था एयस्स हिययगय त्ति ।

---

१ प्रियसखि ! दृश्यते तव मनोरथतरोः कुसुमोद्गमः, ततः साशङ्कमिव मम हृदयम्, न जाने किमेष भणिष्यति ? इति । २ ममापि । ३ हा ! हताऽस्मि मन्दभागिनी । एवमपि श्रुत्वा प्रियवचनं न गच्छन्ति मे प्राणाः । ४ समाश्वस्यतां समाश्वस्यतां भर्तृदारिका । कदाचित् त्वदनुगतचित्तः 'एषा पुनरन्या' इति मन्यमान एवं मन्त्रयति कुमारः । ५ कुत एतावन्त्यस्माकं भागधेयानि ? । अथवैतदपि विधिविलसिते सम्मातीति । ६ एवं पि जे । ७ वयस्य ! अप्रतिहतशासनः खलु राजा, प्रथमा च प्रार्थना, तन्न युज्यते वचनमन्यथाकर्तुं राज्ञः । ८ भो वयस्य ! त्वमपि केनापि लिखितः । ९ सर्वमेतदहं जानामि । १० मेवमहं जे । ११ किमत्र ज्ञातव्यम् ? । या इयं कञ्चुकिना तव निवेदिता राजदुहिता तया साम्प्रतमेव त्वं लिखितः, यतश्चित्रवर्तिकासमेतः समुद्गक इहैव तिष्ठति । निमित्तं पुनरनुरागप्रकटनम् । १२ कुमार ! यदि पुनरेषा सैव भवेद् याऽऽभ्यामुद्यानगमनावसरे दृष्टेति । किं न सम्भाव्यते विधिविलसितस्य ? । यतः—

यच्चिन्त्यते हृदयेन नैव युज्यते न चैव युक्तिभिः । विघटन-सङ्घटनपरस्तदपि हताशो विधिः करोति ॥ २५ ॥

तद् वयस्योऽप्याभिरेव चित्रवर्तिकाभिस्तां हृदयगतप्रतिच्छन्दकामवलोकयन्नेतस्य समीपेऽभिलिखतु, यतो न कदापि राजते रतिरहितो रतिनाथ इति । १३ तो सू । १४ प्रियसखि ! साम्प्रतं स्फुटिष्यति थिल्लं–रहस्यम् । निष्पत्स्यते या काऽपि कृतार्था एतस्य हृदयगतेति । १५ विल्लं सू ।

कुमारः—(अभिलिख्य निर्वर्ण्य च) वयस्य ! न सम्यक् तस्या रूपानुरूपं चित्रं विधातुम् । पश्य—

घृणाक्षराकारमदो मतिर्मे, मन्ये विधात्राऽपि न शक्यमन्यत् ।
रूपं विधातुं रुचिराङ्गयष्टेः कुर्यात् कथं तद् भुवि मादृशोऽन्य (? ज्ञः) ॥ २६ ॥

तद् वयस्य ! मा कश्चिदन्यथा सम्भावयेदिति निर्गच्छावः ।

विदूषकः—एवं करेम्ह, एदु एदु भवं ।

चन्द्रलेखा—[1]पियसहि ! णिग्गया एए । ता पेच्छम्ह, का से हिययदइया जा अभिलिहिया ? ।

(निर्गत्यावलोक्य च)

चन्द्रलेखा—[2]पियसहि ! तुमं ग्येव लिहिया । ता जं मए पुव्वं मंतियं तं सव्वमेव कुमारेण तुमं लिहिऊण सच्चं कयं । ता समस्ससउ समस्ससउ पियसही ।

(बन्धुमती सहर्षा सलज्जेव संवृत्ता ।)

कुमारः—सखे ! मा कश्चिदविनयमस्माकं सम्भावयिष्यति, अतो गत्वाऽस्मल्लिखितं चित्रमपनय ।

विदूषकः—एवं करेमि । (समारूढः । विधृतश्च चन्द्रलेखया । ततो वातायनस्थः कुमारमाह्वयति, पूत्करोति च) भो भो पियवयंस ! अहमेत्थ केणावि धरिओ । ता सइं ग्येव कुमारो आगंतूणं मं मोयावेउ ।

(कुमारस्तथा करोति । पश्यति च समारूढः चन्द्रलेखासमन्वितां बन्धुमतीम् । परस्परानुरागं नाटयतः ।)

कुमारः—(आत्मगतम्) अहो ! अतिशयवतां गुणानामेकत्र समवायः । तथा हि—

कान्त्या चन्द्रमसं जिगाय सुमुखी नीलोत्पलं चक्षुषा, गत्या हंसमशोकपल्लवगुणं पाण्याकृतिर्वाधते ।
सच्चामीकरचारुकुम्भयुगवत् तन्व्याः स्तनौ राजतः, श्रोणीमन्मथमन्दिरोरुयुगलं स्तम्भायतेऽस्याः स्फुटम् ॥ २७ ॥

अपि च—

नामूर्ता न च कौसुमा रतिपतेर्नो पञ्चमोद्गीतयो, [3]ये ते स्तम्भन-मोहनादिकमधु(धो)र्वाणा जगद्व्यापिनः ।
नूनं भ्रूधनुषः कटाक्षवपुषो नेत्रत्रिभागोद्भवास्तेऽमुष्याः कथमन्यथेक्षणगुणा मामाकुलं कुर्वते ? ॥ २८ ॥

(प्रकाशम्) सखे ! केन विधृतः ? ।

चन्द्रलेखा—णेणु अम्हेहिं ।

बन्धुमती—(अपवार्य) हला चंदलेहे ! जइ पभवसि अत्तणो सरीरगस्स ता तुमं ग्येव जमेत्थ भणियव्वं तं सव्वं भणसु त्ति ।

चन्द्रलेखा—भट्टिदारिए ! सव्वमहं पत्तावसरं भणिस्सामि । (प्रकाशम्) किमम्हाणं पियसही लिहिय ? त्ति 'सावराहो' त्ति काऊण धरिओ ।

कुमारः—अस्त्ययमपराधः । नास्माभिर्ज्ञातम्, [4]यथा—एषा ते प्रियसखी । इयं त्वस्माकमतीवचित्तखेदकारिणीति कृत्वा लिखिता ।

विदूषकः—[5]अये असमंजसकारियाओ ! एस अम्हाणं पियवयंसो तुम्हेहिं किं लिहिओ ? ।

---

१ तद्विधिमा° जे । २ एवं कुर्वः, एतु एतु भवान् । ३ प्रियसखि ! निर्गतावेतौ । तत् प्रेक्षावहे, का तस्य हृदयदयिता याऽभिलिखिता ? । ४ प्रियसखि ! त्वमेव लिखिता तद् यन्मया पूर्वं मन्त्रितं तत् सर्वमेव कुमारेण त्वां लिखिता । सत्यं कृतम् । तत् समाश्वसितु समाश्वसितु प्रियसखी । ५ सच्चीकयं सू । ६ एवं करोमि । भो भो प्रियवयस्य ! अहमत्र केनापि धृतः तत् स्वयमेव कुमार आगत्य मां मोचयतु । ७ नन्वावाभ्याम् । ८ सखि चन्द्रलेखे ! यदि प्रभवस्यात्मनः शरीरकस्य तत् त्वमेव यदत्र भणितव्यं तत् सर्वं भण इति । ९ चन्द्रलेहे जे । १० भट्टदा° सू, भर्तृदारिके ! सर्वमहं प्राप्तावसरं भणिष्यामि । किमस्माकं प्रियसखी लिखिता ? इति 'सापराधः' इति कृत्वा धृतः । ११ तथैषा जे । १२ °मत्यन्तं चित्त° जे । १३ अयि असमञ्जसकारिके ! एषोऽस्माकं प्रियवयस्यो युवाभ्यां किं लिखितः ? ।

चन्द्रलेखा— जेण निमित्तेण अम्ह पियसहि त्ति ।

विदूषकः— ता दोण्हं पि सावराहाणं अहं समारणं करेमि । (इति भणित्वा नायिका-नायकयोः करं करेण लगयति ।)

बन्धुमती— अज्जउत्त ! कओ परिहासो, जाणिया उवरोहसीलया तुहं, ता मुंच करं ।

नायकः—

चिरमाशंसितस्पर्शो येन स्वप्ने प्रसारितः । स कथं मुच्यते प्राप्तः परितोषकरः करः ? ॥ २९ ॥

चन्द्रलेखा— कुमार ! न जाणामि किं कहिस्सइ कंचुई ? इइ उत्तम्मेइ मे हिययं ।

विदूषकः— भोदि ! जं कहउ तं कहउ कंचुई, वित्तं खु पाणिग्गहणं ।

(ततः प्रविशति कञ्चुकी । मुञ्चति च करं कुमारः ।)

कञ्चुकी— दिष्ट्या वर्धस्व । सर्वं यथावस्थितमेव निवेदितं मे राजराजाय । राज्ञाऽपि सहर्षेण सांवत्सरिकः समाहूय पृष्टः । तेनाप्यद्यैवाऽऽसन्नकाल एव लग्नसमयो निवेदितः । ततो राजा सपरिजनः सान्तःपुरो विवाहसामग्रीं प्रति समाकुलीभूतः । तद् गच्छतु भवान् सबधूकः । भवदागमनोन्मुखोऽविधवस्त्रीजनस्तिष्ठतीति । किञ्च—

राजा समाकुलोऽसौ तिष्ठत्यधुनैव परिजनसमेतः । गन्तव्यं सह वध्वा त्वरतु भवान् ढौकते कालः ॥ ३० ॥

इति । हहहः ! विरूपमापतितम्, 'ढौकते लग्नम्' (इति पठति ।)

बन्धुमती— हँयास ! पडिहयं खु ते वयणं ।

कुमारः— आर्ये ! कुतोऽस्य दोषः ? । यतः—

अवश्यम्भाविनो भावाः सूचयन्ति यथा तथा । अनागतनिमित्तानि दोषवान् योऽवधीरयेत् ॥ ३१ ॥

किञ्च—

प्राप्तं दर्शनमुत्सुकेन मनसा यत् काङ्क्षितं सर्वदा, लब्धं सर्वसुरातिशायि विधिवत् स्पर्शोरुसौख्यं ततः ।
कर्णौ शब्दकुतूहलाकुलतरौ वाक्यामृतापूरितौ, जातं जन्मफलं भवत्वखिलितं यद् भावि सज्जा वयम् ॥ ३२ ॥

कञ्चुकी— कुमार ! किमनेनामङ्गलवचनेन ? । तद् गच्छतु भवान् । त्वमपि वच्छे ! गच्छ, सज्जा भव ।

([सर्वे] परिक्रम्य निष्क्रान्ताः ।)

कञ्चुकी— अहमपि राजादेशं पौराणां निवेदयामि । (परिक्रम्य) भो भोः पौराः ! राजा समादिशति, यथा—वर्त्तायां विवाहसमयो वर्तते, तत उच्छ्रितध्वज-पताकं कृतविपणिशोभं पुरं कुरुध्वम् । (परिक्रम्य अवलोक्य च) अये ! महती वेला वर्तते, महांश्च निनादो राजकुले श्रूयते, ततो न विद्मः किमभूद् राजकुले ? । महती च मे वारा निर्गतस्य । ततो राजकुलाभिमुखमेव यास्यामि ।

(नेपथ्ये)

हा ! कष्टम्, धिगहो ! कष्टम् ।

कञ्चुकी— (सशङ्कः) किमेतद् ? (इति कर्णं ददाति । पुनरपि कष्टगर्भमाकर्ण्य) अये ! राजध्वनिरिव लक्ष्यते, तत् किमेतत् स्यात् ? इति । ततो राजान्तिकमेव यास्यामि । (इति निष्क्रान्तः ।)

---

१ येन निमित्तेनास्माकं प्रियसखीति । २ तद् द्वयोरपि सापराधयोरहं समाराधनं करोमि । ३ आर्यपुत्र ! कृतः परिहासः, ज्ञातोपरोधशीलता तव, तद् मुञ्च करम् । ४ कुमार ! न जाने किं कथयिष्यति कञ्चुकी ? इत्युत्ताम्यति मे हृदयम् । ५ ँइ मह हिँ जे । ६ भवति ! यत् कथयतु तत् कथयतु कञ्चुकी, वृत्तं खलु पाणिग्रहणम् । ७ हताश ! प्रतिहतं खलु ते वचनम् । ८ विविधस्पर्शो जे ।

(ततः प्रविशति शोकापन्नः चित्रलेखाभिधानया राजमहिष्या सह राजा विलेपंश्च परिवार ।)

राजा—(दीर्घं निःश्वस्य) हा ! हतोऽस्मि मन्दभाग्यः । हे विधे ! अनार्य ! सर्वदा अकार्यरतस्यापि ते न युक्तमीदृशं वैशसमस्मिन्नवसरे विधातुम् । यतः—

नृत्यन्मत्तविमर्दमर्दितमणिप्रोत्कीर्णचूर्णाकुलं, त्रुट्यद्धारलताविताननिगलन्मुक्ताफलैरर्चितम् ।
क्षीवस्त्रीजघनस्थलोज्झितपतत्काञ्चीप्रदामाविलं, जातं मद्भवनं विवाहसमये तत् कं न विस्मापयेत् ? ॥ ३३ ॥

क्षिप्तैर्दिक्षु समन्ततः सुरभिभिर्वासैर्जगत् पूरितं, शृङ्गैश्चन्दन-कुङ्कुमोदकभृतैस्तन्मज्जनैः क्षालितम् ।
आतोद्यध्वनिभिः सनूपुरवैर्व्याप्तं समस्तं तत, इत्थं विस्मितलोकलोचनकरः पुत्र्या विवाहः कृतः ॥ ३४ ॥

अवश्यम्भाविनश्च भावा भवन्तः कार्यविधानोद्युक्तया भवितव्यतया समग्रसामग्रीकाः क्रियन्ते, अन्यथा क्वायं कुमारः ?, कुतो वाऽस्मद्दुहितृदानम् ?, कथं वा विवाहानन्तरमेव कृष्णसर्पशिशुगर्भायाः कन्याभरणस्थगितपटलिकाया दास्येहानयनम् ?, कुतो वा चपलतया कुमारहस्तप्रक्षेपः ?, केन वा प्रकारेण तद्दर्शनानन्तरमेव कुमारस्य पञ्चत्वगमनम् ? इति । अहो ! दुर्निवारता व्यसनोपनिपातानाम् । सर्वथा स्पृशन्ति संसारान्तर्वर्तिनं नियतभाविनो भावाः । चिरयति च तत्संस्कारवार्तान्वेषणार्थं प्रेषितः कञ्चुकी ।

(ततः प्रविशति कञ्चुकी ।)

कञ्चुकी—देव ! वत्सयाऽपि कर्पूर-चन्दनाऽगुरुकाष्ठचितायां चितायां सुहुतहुताशनीरन्ध्रभीषणप्रवृद्धज्वालावितानावृतदेहया लक्ष्मीधरकुमारमालिङ्ग्याऽऽत्मा दग्धः ।

राजा—कृतशाश्वतयशोमयदेहायास्तस्याः किं दग्धम् ?, वयमेवात्रातर्कितोपनतातिदुःखाशनिवह्निना दग्धाः ।

चित्रलेखा—हौं ! हय म्हि मंदभाइणी । हा हयास देव्व ! णिक्करुण ! ण जुत्तं तुह एरिसं ववहरिउं । हा पुत्त ! लहिऊण अणुरायणिब्भरं तिहुयणे वि अइदुल्लहं भत्तारं न पूरिया अम्हाण मणोरहा । हा पुत्त ! कया हं तुमए दुक्खाण भाइणी । (इति मूर्छिता पतति ।)

मदनिका—संमस्ससउ समस्ससउ सामिणी ।

चित्रलेखा—(समाश्वस्य दीर्घं निःश्वस्य च) अज्जउत्त ! किं तुमए एक्क एव्व मह मंदभाइणीए धूया मच्चुमुहं गच्छन्ती ण धरिया ? ।

राजा—अल्पमिदमुच्यते, इदमपि वक्तव्यं भवत्या—कुमारः किं न धृतः ?। किं कोऽपि केनचित् कथञ्चिद् मृत्युमुखाभिमुखं जिगमिषुर्विधारयितुं शक्यः ?। यतः—

मन्त्रैर्योगरसायनैरनुदिनं शान्तिप्रदैः कर्मभिर्युक्त्या शास्त्रविधानतोऽपि भिषजा सद्बन्धुभिः पालितः ।
अभ्यङ्गैर्वसुभिर्नयेन पटुना शौर्यादिभी रक्षितः, क्षीणे त्वायुषि किं क्वचित् कथमपि त्रातुं नरः शक्यते ? ॥ ३५ ॥

न शक्नोमि च ईदृशं कारुण्यं दृष्ट्वा क्षणमपि गृहे स्थातुम् । तद् गच्छ त्वम् । अहं तु पूर्वपुरुषगृहीतप्रव्रज्याग्रहणेन स्वकार्यमनुतिष्ठामि । अपि च—

कृत्वा बन्धुमतीं विवाहसुखितां लक्ष्मीधरस्यानुगां, पुत्रस्यापि समस्तविस्मयकरं राज्याभिषेकं ततः ।
कर्ताऽस्मीति समीहितं समधिया तत् साम्प्रतं चेष्ट्यते, आर्ये ! किं करवाणि ? यन्न सहते दैवं क्रमेणेप्सितम् ॥ ३६ ॥

---

१ विभवतश्च सू, विभवश्च जे । २ मृत्युन्मत्त° जे । ३ °ना-ऽगरु° जे । ४ हा ! हताऽस्मि मन्दभागिनी, हा हताश दैव ! निष्करुण ! न युक्तं तवेदृशं व्यवहर्तुम् । हा पुत्रि ! लब्ध्वाऽनुरागनिर्भरं त्रिभुवनेऽत्यतिदुर्लभं भर्तारं न पूरिता अस्माकं मनोरथाः । हा पुत्रि ! कृताऽहं त्वया दुःखानां भागिनी । ५ समाश्वसितु समाश्वसितु स्वामिनी । ६ आर्यपुत्र ! किं त्वयैकेव मम मन्दभागिन्या दुहिता मृत्युमुखं गच्छन्ती न धृता ? । ७ राजाभि° जे ।

चित्रलेखा—हो ! हय म्हि मंदभाइणी । (इति मूर्छिता पतति ।)

मदनिका—सँमस्ससउ समस्ससउ सामिणी ।

चित्रलेखा—(सामाश्वस्योत्थाय च) अँज्जउत्त ! किमणेणं खए खारनिवेद(?वाड)णेणं ?। अज्ज वि मह असंजायबलो पुत्तओ । ता उवरमउ एरिसाओ ववसायाओ अज्जउत्तो । (इति रोदिति ।)

राजा—अये ! स्त्रीणां रोदनेनैव स्नेहाविष्करणम् , नानुष्ठानेन ।

गलता नेत्रेण सदा कोमलमिव लक्ष्यते मनः स्त्रीणाम् । चेष्टासु तदेव पुनः वज्रकणीकायते नियतम् ॥ ३७ ॥

अपि च—आर्ये ! संसारविलसितमवहिता शृणु—

एतत् कार्यं परुन्मे नियतिपरिणतं चैषमोऽन्यद् विधेयं, एतत् त्वद्यैव कृत्यं झटिति निपतितं साम्प्रतं कार्यमेतत् ।
स्पर्धातस्त्यक्तखेदं जगति परिणतानित्थमेतान् पदार्थान्, विस्तीर्णं दीर्घहस्तो लिखति जनमनश्चित्रगुप्तः प्रमार्ष्टि ॥ ३८ ॥

शिशोस्तु—

यदुपात्तमन्यजन्मनि शुभमशुभं वा स्वकर्मपरिणत्या । तच्छक्यमन्यथा नो कर्तुं लक्ष्मीधरस्येव ॥ ३९ ॥
भद्रं भवतु भवत्यै शिशुरपि कल्याणभाक् सह जनेन । सच्छीलवांश्च राज्ञोऽप्यहमपि मोक्षं प्रति यतिष्ये ॥ ४० ॥

(इति निष्क्रान्ताः [सर्वे] ।)

॥ प्रथमोऽङ्कः समाप्तः ॥

[समाप्तमिदं विबुधानन्दं नाम नाटकम्]

---

१ हा ! हताऽस्मि मन्दभागिनी । २ समाश्वसितु समाश्वसितु स्वामिनी । ३ आर्यपुत्र ! किमनेन क्षते क्षारनिपातनेन ? । अद्यापि ममासञ्जातबलः पुत्रकः । तद् उपरमतु ईदृशाद् व्यवसायाद् आर्यपुत्रः ।

तओ राइणा गरुयसंवेगावण्णहियएणं मंतिणो विमलमइस्स मुहं पलोइयं । तओ लद्धावसरेण भणियं मंतिणा—महाराय ! णिसुयं जमणेण संसारसरूवं णिवेइयं ? । राइणा भणियं—किं सुएणं ?, पच्चक्खं चेव दिट्ठमणुहविज्जइ य । तओ तमायण्णिऊण भणियं मंतिणा—देव ! सुणसु—

संसारमहाडइगरुयविसयमायण्हियाए णडिएहिं । ईह अमुणियसुहयरसेहिं खिज्जियं जंतुहरिणेहिं ॥ ६९ ॥

किंच—

वियसंतदलउडुम्मिल्लमालईसवलकुंतलकलावो । किं नरयवडणधरणेक्कपच्चलो जायइ पियाण ? ॥ ७० ॥
ईसीसिवलन्तऽद्धच्चिलपेच्छियं सुंदरीण सवियारं । इह संभाविज्जइ किं कयाइ णरयग्गिणिव्ववणं ? ॥ ७१ ॥
जोव्वणमयणुम्मिल्लन्तपंडुगंडयलवयणससिबिम्बं । णिव्ववणकारणं किं कयाइ णरयग्गितवियाण ? ॥ ७२ ॥
कोमलमुणालवेल्लहलबाहुलइयाजुयं ससिमुहीणं । किं होइ कयाइ वि णरयपडणपडिरुम्भणसमत्थं ? ॥ ७३ ॥
उत्तत्तकणयकलसोरुमिलियचक्कलियथोरथणवेट्ठं । वीसामत्थामं किं कयाइ भवजलधिबुड्डाण ? ॥ ७४ ॥
सुविहत्ततिवलिगंभीरणाहिमज्झो वि सुन्दरंगीण । णियकम्मपरिणईए ताणं मणयं पि किं कुणइ ? ॥ ७५ ॥
णवयडणकंचिदामोरुभूसिओ वियडरमणपब्भारो । अइघोरणरयपायालवडणरक्खक्खमो किं सो ? ॥ ७६ ॥
रंभोरुगब्भसच्छहजंघाजुयलं पि पंकयमुहीण । कम्मवसयं णरं किं धरेइ णरयम्मि निवडन्तं ? ॥ ७७ ॥
इय पंकयदलचलणाओ सयलरुइरंगपत्तसोहाओ । किं होन्ति णरयसरणं भवम्मि नरनाह ! महिलाओ ? ॥ ७८ ॥

अवि य—

देहसुहत्थं तम्मसि एसो पुण णेय पुच्छइ कयाइ । होइ विरसावसाणो विडम्बणेक्कवसिओ णेहो ॥ ७९ ॥

किंच—

अइदुलहं मणुयत्तं विसमा कम्माण परिणइ दुरन्ता । लहिऊण विवेयमओ तं कीरउ जं असामण्णं ॥ ८० ॥

तओ सुणिऊण वियलियगुरुकम्मभारेण उम्मिल्लंतसुहविवेएणं भणियं राइणा—एवं कीरइ त्ति, किंतु—

अइविसमा पव्वज्जा विसया वियसंतविसतरुसरिच्छा । चित्तवियाराहारं आहारं ता णिरुंभेमो ॥ ८१ ॥

तओ गंतूण आयरियसमीवं, णिसुणिऊण जिणदेसियं धम्मं, काऊण अट्ठदिवसे सव्वाययणेसु अट्ठाहियामहिमं, दाऊण अंध-किविणाइयाणं महादाणं पडिवन्नो अणसणं ति । ठिओ बावीसइं दिवसे पवड्ढमाणसंवेओ अणसणविहिणा । तओ कालं काऊण उप्पण्णो ईसाणे कप्पे सिरिप्पभे विमाणे सत्तपलिओवमाऊ ललियंगयाभिहाणो देवो त्ति । इयरो वि सुबुद्धी महारायमरणसोगसंवेगावण्णहियओ सिद्धायरियसमीवे जहुत्तविहारं परिपालियसामायिओ कालं काऊण तत्थेव ईसाणे कप्पे समहियदोसागरोवमाऊ इंदसामाणियत्तणेण समुववण्णो त्ति । ललियंगयस्स भवियव्वयाणिओएणं सयंपभा णाम महादेवी ठिईखएणं चुया । तओ सो दइयासोयमोहियमई परिचत्तणियययावारो गुरुसोयसागरावगाढो परिदेवमाणो तेण पुव्वभवमंतिणा इंदसामाणियदेवेणमागंतूणं भणिओ जहा—भो महासत्त ! किमेवं महिलत्थचिंतापिसाइयाए अप्पा आयासिज्जइ ?। तओ तमायण्णिऊण भणियं ललियंगएण—"मित्त ! सुणसु, सयलसंसारसुहाण कारणं महिलाओ, अवि य—

दोगच्चं पि ण णज्जइ विहवे लीलाण कारणमणग्घं । सयलसुहाण णिहाणं पुण्णेहिं जणो जणं लहइ ॥ ८२ ॥

अण्णोण्णकज्जवइयरदूसहसंतावतावियं हियय । णिव्वाइ णवर दइयासहर(रि ?)समवलोयणजलेण ॥ ८३ ॥

के वं विलासा भुवणम्मि तस्स हिययस्स निव्वुई कत्तो । जस्स ण समसुहसंहिया पिया य घरिणी घरे वसइ ? ॥ ८४ ॥

१ इय जे । २ कया वि सू । ३ °वट्टं जे । ४ °जलहि° जे । ५ °वं, सुणि° सू । ६ °ण महादाणं सू । ७ पवड्ढमाण° जे । ८ महासत्त ! किं° सू । ९ जणं जणो जे । १० वि सू । ११ सुहया सू ।

जस्सऽणुकूला पियदंसणा [य] मियु-मंजुभासणसयण्हा । सयलगुणाहाणं घरसिरि व्व घरिणी सुहं तस्स ॥ ८५ ॥
हियइट्ठियइयवसेण दुग्गओ णेइ दीहरं दियहं । रयणीए पिययमालावमुइयहियओ सुहं सुयइ ॥ ८६ ॥
किं वहुणा ? सव्वं चिय संसारसुहं समत्तजियलोओ । महिलायत्तं पत्तियसु मित्त ! मह तेण अणुबंधो ॥ ८७ ॥
लल्लक्कणिरयवियणाउ घोरसंसारसायरुव्वहणं । जीय कएण तुलिज्जंति जयइ सा पिययमा लोए ॥ ८८ ॥
इय णिब्भरगुरुसब्भावपसरवीसम्भवड्ढियसुहल्ली । अण्णोण्णजंपिएहिं वि जयम्मि मिहुणाइं पावंति ॥ ८९ ॥

ता मित्त ! कत्थ मए एरिसं रइकेलिकुलहरं सयलसुहणिहाणं महिलारयणं पावियव्वं ? " ति । तओ इंदसामाणिएणं उवओगं दाऊण भणियं–मित्त ! मा विसायं वच्चसु, लद्धा मए तुहं महिला । ललियंगएण भणियं–कहं चिय ? । इंदसामाणिएण भणियं–सुणसु,

धायइसंडे दीवे पुव्वविदेहे वासे णंदिग्गामे णाइलो णाम गहवई । सो य अच्चंतदुग्गओ सयलजणपरिभूओ उयरभरणेकवावारपरायणो परिवसइ । तस्सेव भारियाए उवरोवरिं कुरूवाओ सयलजणाणिट्ठाओ पयईए वहुभक्खिरीओ छ धूयाओ जायाओ । तओ य सो दारिद्देणं वहुधूयाजम्मेण सयलजणपरिहवेण य अच्चंतदुहिओ चिंतेइ–किं करेमि ?, कत्थ वच्चामि ?, किं कयं सुकयं हेहँ ? त्ति मण्णमा(ण्णु)णो चिट्ठति । अण्णया य कम्मपरिणइवसेणं आवण्णसत्ता भारिया संवुत्ता । तओ तेण चिंतियं–जइ पुणरवि धूया इमीए होज्जा तो मए इमीए णाममेत्तेणावि वावारो ण कायव्वो । जाव य सो एवं चिंतापरायणो चिट्ठइ ताव य पसूया भज्जा । णिवेइयं तस्स धूयाजम्म त्ति । तओ सो वज्जवडणाइरित्तसंपाउप्पित्थहियओ णिग्गंतूण घराओ देसन्तरं गओ । णागसिरी[ए] वि पुणरुत्तधूयाजम्मदुक्खियहिययाए पइगमणसोयमोहियमणाए य सा धूया ण सम्मं पडियरिज्जति, ण य तीए तँस्सा णामं पि कयं । तओ सा आउसेसयाए संवड्ढिया अच्चन्तदुक्खिया णिण्णामिय त्ति लोए पसिद्धिं गया । दुहिया य दुहियकम्मकारिणी सयलजणपरिभूया जणणीए वि णयण-मणुव्वेयकारिणी संवुत्ता ।

अण्णया य सयज्झियाधूयाए हत्थे मोयए पेक्खिऊणं णियजणणी जाइया । तीए भणियं–कय°पुण्णा सि तुमं, भक्खिहिसि मोयए ?, पिया वि ते एवंविहो चेव सुहिओ आसि, ता मंदभाइणि ! वच्च रज्जुं गहाय अंबरतीरं(तिलयं) पव्वयवरं, तत्थ कट्ठाइं समुच्चिणंती पाविहिसि मोयए । तओ सा अकयपुण्णा णिरासा पियवयणमेत्तेणावि अणासासियपुव्वा ओरुण्णमुही गलियबाहसलिला रज्जुं घेत्तूण णिग्गया गेहाओ । तओ दीहुण्हणीसासे मुयन्ती तण-कट्ठ-पत्तहारेहिं समेया संपत्थिया, पत्ता य तं पव्वयवरं । तस्स य सिहरे जुगंधरस्स अणगारस्स एगराइयं पडिमम्भुवट्ठियस्स सुहपरिणामस्स सुविसुद्धलेसस्स अपुव्वकरणारुहणक्कमेण खवियघणघाइचउक्कस्स उप्पण्णं तीया-ऽणागयवँत्थुब्भासगं दिव्वं केवलणाणं ति । अहासण्णिहियदेवयाए य पत्थुया केवलमहिमा । समागओ पव्वयासण्णगाम-णगरजणवओ । तओ सा णिण्णामिया सह तेण जणवएणं तं पव्वयवरं समारूढा । वंदिओ य भयवं केवली सह जणेणं । भगवया पत्थुया धम्मदेसणा । णिंदिज्जइ विसयसुहं, पयडिज्जइ संसारासारत्तणं, दंसिज्जंति णरय-तिरिय-मणुय-देवलोयदुक्खाइं । तओ लद्धावसराए गरुयदुक्खोहपीडियाए भणियं णिण्णामियाए–किं भयवं ! मज्झ वि सयासाओ अण्णो दुक्खियययरो कोइ अत्थि ? । भयवया भणियं–किं तुज्झ दुक्खं ?, तुमं ताव सच्छंदपयारिणी, अण्णे उण सत्ता कम्मपरिणइवसेण सव्वदा परायत्तमहावेयणाभिभूयविग्गहा ण जाणन्ति रत्तिं ण दियहं, परायत्ता एवं कालं गमेंति । एवं वहुप्पयाराओ णरय-तिरियवेयणाओ समायण्णिऊण संवेगमुवगया । भिण्णो कम्मगंठी, अब्भुवगयं सम्मत्तरयणं, पडिवण्णो भावओ जिणदेसिओ धम्मो, गहियाइं जहासत्तिं अणुव्वयाणि । गहियकट्ठा, गया णिययगेहं, कयं तक्कालोचियमाहाराइयं । तओ पवड्ढमाणपरिणामा चिट्ठइ, सरइ य कालो, चरइ य णाणाविहं तवोकम्मं । सा य अच्चन्तदुब्भगा कुरूवा य ण य केणँति पत्थिया, पत्ता य जोव्वणं । तओ तीए गरुयसंवेगमावण्णाए पुणरवि अम्बरतिलयं पव्वयं समागयस्स जुगंधराणगारस्स समीवे पडिवण्णमणसणं ।

१ मिउ° जे । २ °एहिम्वि सू । ३ तुमं जे । ४ होउ ? त्ति जे । ५ °परिणयव° सू । ६ °जम्मं ति जे । ७ तस्याः । ८ °णुव्वेवका° जे । ९ उपण्णन्तीया° सू । १० वत्थुभासगं जे । ११ °मुवागया जे । १२ केणइ जे ।

ता मित्त ! वच्चसु सिग्घं तीए समीवं । सा तुमं दट्ठूण णियाणाणुबंधं करिस्सइ" त्ति । एवं भणिऊण गओ इंदसामाणिओ णिययविमाणं । ललियंगओ य [? गओ] दाऊण उवओगं अंबरतिलयं पव्वयवरं । दिट्ठा **णिण्णामिया** अणसणट्ठिया, दंसिया देवरिद्धी, कओ णियाणाणुबंधो तया । तओ अणसणविहिणा खविऊणमाउयं उववण्णा **ललियंग**[य]स्स **सयंपभा** णाम महादेवित्तणेण ।

तओ रइसागरावगाढस्स **ललियंगयस्स** कम्हि काले अइक्कंते चवणलिंगदंसणेण भयमुप्पण्णं । लक्खिओ य सुण्णहियएणं **सयंपभाए**, पुच्छिओ य—सामि ! किमुव्वेवकारणं ? । तेण भणियं—सुंदरि ! संसारविलसियं, अवि य—

[1]ये चिय णवपल्लवकुसुमगोच्छपेच्छादिया धिर्तिं देंति । ते चेय कप्पतरुणो उव्वियणिज्जा महं जाया ॥ ९० ॥
जो चिय मणहरकरणंगहारसमतालगेयसंवलिओ । णट्टारम्भो सो चिय उव्वेवं जणइ हिययस्स ॥ ९१ ॥
ज चिय हियइच्छियसंपडन्तसयलिंदियत्थसुहसुहया । तियसिंदपुरी स चिय हरियंदपुरं व पडिहाइ ॥ ९२ ॥
इय जं जं चिय पुलएमि सुयणु ! रमणीयगुणगणग्घवियं । सग्गे रइसुहमग्गे तं तं चिय अन्नहा जायं ॥ ९३ ॥

तओ तीए भणियं—किं चवणलिंगमुव्वलक्खियं ?। तेण भणियं—आमं । तीए भणियं—किं चिंताए ?, एहि गच्छम्ह जंबुद्दीवधायइसंड-पुक्खरद्धेसु **भरहेरवय-विदेहेसु**, तित्थयरजम्म-दिक्खा-णाण-वक्खाण-णेव्वाणभूमीओ वंदम्ह, **वक्खार**-पव्वएसु य बाहिरएसु य णंदीसरवरादिएसु दीवेसु सासयपडिमाओ पुज्जम्ह । तओ **ललियंगओ** पसंसिऊण **सयंपभं** सभज्जाओ ओतिण्णो तिरियलोयं, जहाहं वंदिउमाढत्तो तित्थयरे तित्थयरचेइयाणि य, काऊण य पूयं, दंसिऊण य णट्टविहिं, गओ णिययत्थामं । तओ कइवयदिवसेसु पेच्छंतीए **सयंपभाए** इंदधणुं पिव सहसा अदंसणमुवगओ ।

चुओ य समाणो इहेव **जंबुद्दीवे** दीवे **पुव्वविदेहे** वासे **सीयाए** महाणदीए उत्तरे कूले **समुद्दासण्णपुक्खलावइ**-विजए **लोहग्गले** णयरे **सुवण्णजंघस्स** राइणो **लच्छीए** भारियाए कुच्छिंसि पुत्तत्तेणं समुप्पण्णो, पइट्ठावियं च णामं **वइरजंघो** त्ति ।

सयंपभा वि तयणंतरमेव चुया **वइरदत्तस्स** णरवइणो धारिणीए देवीए धूयत्ताए समुववण्णा, पइट्ठावियं च णामं **सिरिकंत** त्ति । पत्ता य जोव्वणं । पिउणा य सयंवरे दत्ते तीए पुव्वभवब्भासओ जायसणेहाए **वइरजंघो** वरिओ, वत्तो विवाहो, भुंजंति भोए । परिणओ य [? पुव्व]भवभा(ब्भा)सेण जिणदेसिओ धम्मो । पिउणा य पुत्तस्स काऊण रज्जाहिसेयं पव्वज्जाविहाणेणं सकज्जमणुचेट्ठियं । **वइरजंघस्स** य **सिरिकंताए** भारियाए पुत्तो समुप्पण्णो, वड्ढिओ पत्तो य जोव्वणं ति ।

अन्नया य धवलहरसत्तमभूमियाए ठियस्स **वइरजंघस्स सिरिकंताए** भारियाए केसे उम्मोयंतीए कण्णासण्णागयं अवंझमुहज्झवसायवीयं समुव्विग्गाए दंसियं एगं पलियं । तओ तं दट्ठूण वियलियमोहंधयारेण राइणा [? भणियं]—सुंदरि ! किमुव्विग्गासि ?, धम्मतरुबीयमेयं पलियच्छलेणं समागयं ति, जओ—

अवणेइ कलुसभावं सुंदरि ! ससिरोरुहस्स हिययस्स । कारेइ मइं धम्मे जराए सरिसो सुही णत्थि ॥ ९४ ॥
परिहरसु विसयसंगं, उज्झसु असमंजसं, तवं चरसु । इय भणइ व णिहुयं सुयणु ! कण्णमूलागयं पलियं ॥ ९५ ॥
मज्जाइक्कमणरओ जोव्वणमहुवोहिओ जणियराओ । सणियं ओसरइ मओ सुंदरि ! निद्दाए वि(व) जराए ॥ ९६ ॥
ववगयजोव्वणगरुयत्तणेण णिहुयाइं पयइधवलाइं । सरसलिलाइं व सरए जराए जायंति हिययाइं ॥ ९७ ॥
इय जातगरुयसंवेगजणियपव्वज्जसज्जववसाओ । अच्छइ राया जा गलियबंधणो सहयरिसमेओ ॥ ९८ ॥

ताव य संजायमहामोहेणं अमुणियमहारायचित्तेण संसारसुलहेण दुरज्झवसायववसिएणं रज्जकंखुएण भोगाहिलासिणा पुत्तेण आसुजीवावहारिणा धूयप्पओगेणं रइहरपसुत्तो सह पियाए वावाइओ, मरिऊण उत्तरकुराए तिपलिओवमाऊ तिगव्वुस्सुओ मिहुणत्तणेणं सह पियाए समुववण्णो त्ति ।

तत्तो य आउयमणुवालिऊण मरिऊण अप्पकसायत्तणओ पुव्वज्जियपुण्णसम्भारत्तणओ य **सोहम्मे** कप्पे देवत्तेणं सह भारियाए उववण्णो त्ति ।

---

१ जि जे । २ तयणन्तर° जे । ३ समुप्पण्णा जे । ४ °हरे स° जे । ५ कहइ जे । ६ °मणुपालिऊणं जे ।

तत्थ य भुंजिऊण भोए आउयसेसयाए चइऊण महाविदेहे वासे रसाहिहाणस्स वेज्जस्स पुत्तत्तेणं समुप्पण्णो, पइट्ठावियं च से णामं जीवाणन्दो त्ति । तीए रयणीए अण्णे वि चत्तारि दारया समुप्पण्णा, तं जहा–राइणो ईसाणचंदस्स कणयमतीए भारियाए महिहराहिहाणो कुमारो, सुणासीरस्स मंतिणो सुणासीराए भारियाए सुबुद्धी, सायरदत्तस्स य सत्थवाहस्स अभयमतीए भारियाए पुण्णभद्दाहिहाणो, अवरो य धणयसेट्ठिस्स सीलवईए भारियाए गुणायराभिहाणो पुत्तो त्ति। एते पंच वि सह वड्ढिया, कलाओ य सह गहियाओ। अण्णो वि सयंपभाजीवो तत्थेव णयरे ईसरदत्तस्स पुत्तो केसवाभिहाणो जाओ, तस्सेव मित्तो छट्ठो त्ति । जाया तै सहपंसुकीलणेणं परोप्परपीई । वेज्जपुत्तेण य जीवाणंदेण सिक्खिओ अट्ठंगो आउवेदो । तओ य महावेज्जत्तणेणं पसिद्धो लक्खेइ जहट्ठियं वाहिं, उवलहइ णियाणे, पउंजइ जहाजोग्गमोसहं, दिट्ठकम्मत्तणेण य ण विसायमुवगच्छइ, उवसमेइ सण्णिवायपमुहे महावाहिणो ।

एवं च संसरंते संसारे, गच्छंतेसु दिवसेसु, वट्टंते अण्णोण्णं वीसंभपणयपसरे अण्णया भवियव्वयानिओएणं जीवाणंदस्स वेज्जस्स मंदिरे सुहासणत्थेहिं पंचहिं वि वयंसएहिं गुणायराहिहाणो पुहइपालस्स राइणो पुत्तो दिट्ठऽविणियपणइणिं व चइऊण रायसिरिं उक्खित्तपंचमहव्वयैहारो बारसंगविऊ चोद्दसपुव्वी पडिवण्णविविहाभिग्गहो दिट्ठो महारिसि त्ति । सो य किमिकुट्ठमहावाहिवेयणाभिभूअसरीरो वि णिप्पडिकम्मसरीरयाए णाॅहिलसइ चिकिच्छं, ण पत्थेइ ओसहं, ण चिंतेइ वाहिसमणोवायं, ण अण्णेसइ वेज्जं, महासत्तयाए य अहियासन्तो विखि(ग)लिंदियवेयणं, छट्ठस्स पारणए कयाभिग्गहो अप्पलेवं चउत्थं भिक्खट्ठाणं गोमुत्तियाॅविहाणेणं घरंघरेण अन्नेसंतो आहारट्ठी वेज्जघरमुवट्ठिओ । तं च दट्ठूण जायविवेएणं उम्मिल्लसुहऽज्झवसाएणं महिहरकुमारेणं सपरिहासो भणिओ जीवाणंदो वेज्जपुत्तो जहा–भो जीवाणंद ! सव्वहा तुम्हेहिं दुक्खज्जियऽत्थऽत्थेहिं संपइ विउसेहिं विय परोवगरणेहिं होयव्वं, ण अत्तणो हियमणुचिट्ठियव्वं, जओ तुम्हे सया महुयर व्व दाणरुइणो, वेसाजणो व्व पलोवेह अत्थवन्तं, पच्छिमासादिवायरो व्व अत्थमणा ण एरिसाणं महामुणीणं संसारालम्बणहेउभूयाए चिगिच्छियाए अप्पाणं सुहपरंपराए भायणं कुणह । तओ पडिबोहिउ व्व ववगयमुच्छाविवेउ व्व दिट्ठमहाणिहिकलससमूहो व्व वियलन्तकम्ममहाभरपसरो जीवाणंदो भणि(चिंति)उमाढत्तो–अहो ! सोहणविवेओ रायपुत्तो, विम्हिओ अहमेयस्स चरिएण, जओ अरोसणो मुणी, अखलो धणइत्तओ, पियभज्जो अणईसालू, सुसीलओ य जारजाओ, णिरोगो सरीरी, सुही भोगासत्तो, अदरिद्दो विउसो, अवंचणो वणिओ, अपसत्थो बम्भणो, सुचरियरओ य रायउत्तो, पयइवियारत्तणेणं उप्पायबुद्धिं जणेइ लोए, ता सोभणमणेण भणियं, करेमि अहं एयस्स महामुणिणो संसारुत्तारणसेउभूयं तिगिच्छं । चिंतिऊण भणियं जीवाणंदेण–करेमि तिगिच्छं जइ तुम्हे ओसहाइसहाया होह । तेहिं भणियं–केण कज्जं ? भणसु । वेज्जसुएण भणियं–सयसहस्समुल्लेणं [तेल्लेणं] कम्बलरयणेणं गोसीसचंदणेण य, सयसहस्सपागं तेलं तं मह ॅचेवमत्थि, इयराणि ॅॅदोन्नि वि महेसरसेट्ठिस्स वीहीए लब्भन्ति ।

गया ते दोॅण्णि लक्खे घेत्तूण सेट्ठिसमीवं । भणिओ य तेहिं सेट्ठी जहा–तुमं घेत्तूण दोॅण्णि लक्खे दीणाराणं अम्हाणं कंबलरयणं गोसीसचंदणं पयच्छ । तेण भणियं–किं पओयणं ? । तेहिं जहिं(?ह)ट्ठियमेव 'साहुतिगिच्छाणिमित्त'मिति कहियं । तेण वि य वियलन्तकम्मुणा उम्मिल्लिज्जंतसुहऽज्झवसाणेणं चिंतियं–अहो ! एए वि जोव्वणपिसायाॅलिट्ठहियया अपरिवक्कमइणो धम्मकरणं पति उवट्ठिया ता किं पुण अहं मच्चुमुहजीहाए व जराए अभिभूयविग्गहो ण करेमि धम्मं ?, ण किणेमि असारेण अथिरेण सारं सासयं पुण्णरासिं ? ति । इइ चिंतिऊण भणियं–अहो ! सोहणो तुम्हारिसाणं विवेओ, गिन्हह कंबलरयणं गोसीसचंदणं च, कुणह तस्स महामुणिणो तिगिच्छं, मुल्लं च महं पुण्णमक्खयं, ण बज्झेणं सव्वसाहारणेणं धणेणं पओयणं ति भणिऊण दाऊण य ओसहं, पवड्ढमाणसंवेगो य लहुकम्मयाए गंतूण य तहाविहाणं आयरियाणं सगासे, पव्वज्जिऊण पव्वज्जं, भिंदिऊण मोहजालं, खविऊण य असेसकम्मं, पत्तो णिराबाहं मोक्खं ।

इयरे यैं पंच वि वयंसया गया साहुसमीवे । दिट्ठो य काउस्सग्गट्ठिओ णग्गोहस्स हेट्ठओ साहू । आणियं च गोमडयं । 'भयवं !

---

१ °णस्स पुत्त° जे । २ य जे । ३ °यमारो जे । ४ णोऽहिल° जे । ५ °याभिहाणेण सू । ६ रायउत्तो जे । ७ धणवइसत्थवो जे । ८ सुसीलो य जे । ९ चेयम° जे । १०–११ दोण्हि सू । १२ °यालिद्धदेहा अपरि° जे । १३ सारयं सू । १४ °रासिन्ति सू । १५ °च्चं ति, मुल्लं सू । १६ वि जे ।

अम्हे तुह धम्मविग्घं करिस्सामो' त्ति एवमणुजाणावेऊण तेल्लेण अब्भंगिओ साहू । तओ उण्हयाए तेल्लस्स, अचिंतसत्तित्तणओ ओसहाणं तेयाविरलिंदिया सव्वे संखुद्धा । पच्छाइओ कंबलरयणेणं, तहिं च सीयलभावमुवगया सव्वे लग्गा । गहिऊण य वेज्जपुत्तेणं गोमयकडेवरे पक्खित्ता । गोसीसचंदणविलेवणेण आसासिओ । एवं बीयवाराए मंसगया तइयवाराए अट्ठिगया सव्वे वि अवणीया विगलिंदिया आलिंपिओ गोसीसचंदणेणं । जाओ य समासत्थो । अचिन्तसत्तित्तणओ ओसहसामत्थस्स पउणो साहू विहरिउमाढत्तो त्ति ।

इयरे य पवड्ढमाणसुहविवेया गया य सिद्धायरियसमीवं । वंदिओ गुरू, उवविट्ठा य चलणंतिए, पुच्छिओ य णेव्वाणगमणपच्चलो धम्मो । तओ गुरू साहिउमाढत्तो–"देवाणुप्पिया ! इह जीवेसु पहाणं जंगमत्तं, तत्थ वि पंचिंदियत्तणं, तओ वि मणुयत्तं, तहिं पि आरियखित्तं, तत्थ वि सुकुलुप्पत्ती, पुणो वि दीहाउयत्तणं, तहिं पि आरोग्गं, एत्थ [वि] विसिट्ठरूवं, रूवे वि धम्मबुद्धी, तीए वि सुहगुरुजोगो, तत्थ वि तव्वयणासेवणा, पुणो वि विरतिपरिणामो, पुणो वि पवड्ढमाणसंवेगया, तत्थ वि सव्वसंवररूवा पव्वज्ज त्ति । अवि य—

अइभीसणबहुविहजोणिलक्खगुम्मोहभवकडिल्लम्मि । जइ कहवि कहिं पि कयाइ जंतुणो होइ मणुयत्तं ॥ ९९ ॥
तं पि अणारियखेत्तम्मि धम्मसुइवज्जियम्मि सँण्णाण । णियकम्मपरिणईए जियाण परिगलइ पसुसरिसं ॥ १०० ॥
आरियखेत्तं जाई कुल-रूवा-ऽऽरोग्ग-माउयं बुद्धी । धम्मम्मि कहवि जायइ सुहगुरुजोगो उण दुलम्भो ॥ १०१ ॥
लहिऊण महामुणिसंगमं पि तव्वयणसेवणमहण्हो(ण्णो) । ण हु लहइ कोवि तं पि हु पावइ पुण्णेहिं पुण्णेहिं ॥ १०२ ॥
इय सामग्गिं लहिउं सद्धा-संजमविहाणगुणकलियं । आसण्णसिद्धियाणं जायइ विसएसु वेरग्गं ॥ १०३ ॥

तओ देवाणुप्पिया ! एसा कल्लाणपरंपरा अणाइणिहणे संसारे ण कयाइ जीवेणं लद्धपुव्वा, लहिऊण य एयं खणं पि ण खमं पमायायरणं"। तओ सुणिऊण गुरुवयणं उवसन्तपच्चक्खाणावरणतइयकसाएहिं भणियं पंचहिं वि जणेहिं केसवाहिहाणेण य छट्ठेण–भयवं ! जइ एवं ता देहि अम्हाणं कम्मसेलासणिं पव्वज्जं ति । भगवया य 'तह' त्ति भणिऊण पव्वाविया । विहरिऊण य जहुत्तविहारेणं कालं काऊण बारसमे अच्चुए कप्पे बावीससागरोवमाऊ देवत्तणेणं उववण्ण त्ति ।

भुंजिऊण य तत्थ भोए चुया समाणा इहेव जंबुद्दीवे दीवे पुव्वविदेहे पुक्खलावइविजए पुंडरिगिणीए णयरीए वइरसेणस्स नरवइणो धारिणीए देवीए पंच वि कमेणं समुववण्णा । तत्थ पढमो वेज्जउत्तो वइरणाहो, बीओ रायकुमारो बाहू, तइओ मंतिपुत्तो सुबाहू, चउत्थो सेट्ठिसुओ पीढो, पंचमो सत्थवाहपुत्तो महापीढो । एवं कमेण जाया वड्ढिया सह कलाहिं । विवाहिया य कुल-रूवजोग्गाओ दारियाओ । केसवाहिहाणो चइऊण वइरनाभस्स सारही जाओ । भुंजंति भोए । सरइ संसारो ।

अण्णया य तेसिं पिया वइरसेणो दाऊण पुत्तस्स रज्जं उइण्णतित्थयरणामकम्मपरिणामो 'सयंबुद्धो कप्पो' त्ति काऊण सारस्सयमाइच्चाइदसविहलोगंतियपडिबोहिओ ससुरा-ऽसुर-मणुयपरिसमज्झयारम्मि पंचमहव्वयमहापइण्णामंदिरमारूढो विहरिउमाढत्तो । तओ विहरिऊण मोणेणं, लहिऊणापुव्वकरणं, आरुहिऊण य खवगसेढिं उम्मूलिऊण णिबिडघणघाइ कम्मोह जालं उप्पाडियं तीया-ऽणागय-विप्पइट्ठभावुब्भासणं केवलणाणं वइरसेणेणं ।

वइरणाभस्स अणुभूयतीसपुव्वलक्खकुमारभावस्स अइक्कंतसोलसमंडलियराइणो तित्थयरकेवलणाणुप्पत्तिदिवसे चेव आउहसालाए वइरतुम्बं सहस्सारं जक्खसहस्सेणं परियरियं उप्पण्णं चक्करयणं । जायाणि कमेण चोद्दस वि जक्खसहस्सपरियरियाइं महारयणाणि । उप्पण्णा य रयणसमिद्धा पत्तेयं जक्खसहस्सपरियरिया अक्खया णव महाणिहिणो । ओयवियं च वइरणाभेणं कमेण पुक्खलावइविजयं । कओ चक्कवट्टिरायाभिसेओ । परिणीयाइं चउसट्ठिसहस्साइं कण्णयाणं । जाओ बत्तीसहस्साणं मउडबद्धाणं राईणं रायाहिराओ । भुंजइ य बाहु-सुबाहु-पीढ-महापीढचउसहोयरसमेओ अइप्पिय-

१ तयोवि° सू । २ 'अवि य' इति सूपुस्तके नास्ति । ३ प्रमादिनाम् । ४ कोइ जे । ५ सेट्ठिपुत्तो सुपीढो सू । ६ परियरिउं जे । ७ °रयणाइं जे ।

संपज्जन्तपंचविहे कामभोए । एवं च रइसागरावगाढस्स पसाहियासेसमहिमंडलस्स पूरियपणइयणमणोरहस्स सेवन्तस्स साहुचलणे, करेंतस्स जिणाययणेसु पूया-सक्काराइयं, पालेंतस्स दाण-सील-तवो-भावणारूवं चउव्विहं धम्माणुट्ठाणं चक्कवट्टित्तणेणं गया चउवीसइं पुव्वलक्खा ।

अण्णया य वइरणाहपुण्णाणुभावेण वियसावेंतो भवियकमलायरे, अवणिंतो मोहेणिदं, तेलोक्कपियामहो जगगुरू अरहा सव्वण्णू सव्वदरिसी पुंडरिगिणीए णयरीए उत्तरदिसाभूमाए समोसरिओ । विरइयं देवेहिं समोसरणं तिपागारोववेयं जोयणवित्थिण्णं । वइरणाभो वि उवलद्धतित्थयरागमणो हरिसवसुप्फुल्ललोयणो चउसहोयरसमेओ सह सारहिणा गओ तित्थयरसमीवं, वंदिओ रोमंचकंचुइल्लेण, काऊण तिपयाहिणं उवविट्ठो चलणंतिए । ससुरा-ऽसुरपरिसमज्झयारे सिंघासणम्मि उवविट्ठो जगगुरू धम्मं साहिउमाढत्तो जहा—जंतुणो मिच्छत्ता-ऽविरइ-पमाय-कसाय-जोगेहिं बंधन्ति अट्ठपयारं कम्मं, तक्कम्मपरिवागवसेण य हिंडंति संसारकन्तारं, जह य सम्मद्दंसण-णाण-चरणसामग्गीसमण्णिया छिंदिऊण संसारणिबंधणं कम्मपरिणइं गच्छंति मोक्खं । एवं च छिज्जंतेसु संसएसु, पयासिज्जंतेसु हिययभावेसु, साहिज्जंतेसु पुव्वभवेसु, केइ उवसंताणंताणुबंधिणो पडिवज्जंति सम्मत्तं, अण्णे खओवसमगएसु अपच्चक्खाणेसु अब्भुवगच्छंति देसविरइं, केइ पुण वयगयपच्चक्खाणावरणोदया पडिवज्जंति महापुरिससेवियं पव्वज्जं ति ।

तओ लद्धावसरेणं पुव्वभवऽब्भाससंजायसंवेगेणं परितणुयकसायपरिसेसियकम्मुणा ससहोयरेणं भणियं वइरणाहेणं—भगवं ! तुहाणुभावेणं पावियमसेसमिहलोयसंबद्धं मणुयजम्मफलं, कओ य जेट्ठपुत्तस्स रज्जाहिसेओ, संपयं भगवया तिहुयणगुरुणा णिज्जामएणं णिव्विण्णकामभोगा संसारं तरिउमिच्छामो । अमयकलसमुवरिपल्हत्थंतेण विय भणियं भगवया—देवाणुप्पिया ! मा पडिबंधं करेहि । त्ति भणिऊणं पव्वाविया पंच वि जणा वइर[? सेण]सामिणा सारहिसमेया णियगेणहरेण त्ति । तित्थयरो य वइरसेणो सेलेसीविहाणेण खविऊण भवोपग्गाहीणि चत्तारि वि कम्माणि सिद्धो । इयरे वि विहरिउमाढत्ता ।

वइरणाभेण य अहिज्जियं आयाराइयं सुत्तं, पढियाणि चोद्दस वि पुव्वाणि, बद्धं च वीसहिं ठाणेहिं तित्थयरणामगोत्तं कम्मं । ताणि य इमाणि, तं जहा—

तित्थयरागमणमायण्णिऊण हरिसियहियओ ससत्तीए दाणाइए पयट्टइ, तित्थयरपडिमाण पडिजागरणं करेति, तित्थयरावण्णवाय च जहासत्तीए णिवारेइ, जहावट्टियतित्थयरपरूवणं करेइ, एवमादि तित्थयरेसु वच्छल्लं करेइ १ । सिद्धाण य सिद्धखेत्तेसु सिलाइएसु पडिजागरणं करेति, जहावट्टियसिद्धपरूवणेण य सिद्धाणं वच्छल्लं करेइ २ । पवयणस्स य बारसंगस्स गणिपिडगस्स तयाहारस्स वा संघस्स अवण्णवायपडिघायणे पयट्टइ, तयुब्भासणं वा करेइ, सद्दहइ य जहावट्टियं, परूवेइ अ सब्भावपरूवणाए, इच्चाइ पवयणस्स वच्छल्लं करेइ ३ । गुरूणं च अंजलिपग्गहाइणा आहारोसहाइणा य वच्छल्लं करेइ ४ । पव्वज्जाए वीसइवरिसिओ, वएणं सट्ठिवरिसिओ, सुएणं समवायधरो, एवं तिप्पयारथविराणं जहासत्तीए पालणाइणा वच्छल्लं करेइ ५ । एवं अत्थओ बहुस्सुयाणं वच्छल्लं करेइ ६ । तहा तवस्सीणं च उववूहण-विणओसहाइणा वच्छल्लं करेइ ७ । अभिक्खणं च णाणे उवओगं करेइ ८ । तहा सम्मद्दंसणे ९ णाणाईए विणए १० अवस्स करणिज्जेसु इच्छामिच्छाकाराइएसु जोएसु ११ मूलुत्तरगुणेसु य जहुत्ताणुट्ठाणेण य अणइयारे वट्टति १२ । [? तहा अप्पमाइत्तणेणं खणे खणे सुहज्झाणे वट्टति १३ ।] अणवरयं च जहासत्तीए बारसविहतवविहाणे उज्जमति १४ । जइजणे य फासुयदाणेणं चायं करेइ १५ । सदा दसविहवेयावच्चरओ १६ । आयरिय-गुरु-थेर-बहुस्सुय तवस्सिप्पभिईणं जहाजोग्गमोसहाइणा समाहिं उप्पाएति १७ । तहा पदिदिणमपुव्वणाणग्गहणं करेइ १८ । सुए य अच्चन्तभत्तिं वित्थारेइ १९ । पवयणपभावणं च सव्वत्थामेणं करेइ २० ।

---

१ मोहणिदं जे । २ सिंहासणम्मि जे । ३ °ण गणहरेण पव्वा° सू । ४ सामिसारहिं° सू । ५ °गणहरेणं ति जे । ६ य जे । ७ सव्वत्थामं क° जे ।

इइ एएहिं वीसहिं ठाणेहिं विसुज्झमाणपरिणामो सयलजणसलाहणिज्जं तित्थयरणाम-गोत्तं कम्मं बंधइ। एयाणि य वइरणाहेण सव्वाणि वि ठाणाणि फासियाणि। बाहुणा य ओसह-आहाराइणा साहुजणवेयावच्चेणं उवज्जियं चक्कवट्टि-फलं कम्मं। सुबाहुणा वि साहुवीसामणापेसत्तेण उवज्जियं अच्चन्तबाहुबलं ति। वइरणाभो य पइदिणं बाहु-सुबाहूणं पसंसं करेइ। तओ पीढ-महापीढेहिं संपहारियं जहा—जो उवयारपरायणो सो पसंसिज्जइ, अम्हे पुण झाण-ऽज्झयण-किलन्तदेहा ण पसंसिज्जामो त्ति। एयं च दुव्ववसियं णालोइयं गुरूणं, ण गरहियमप्पणा, बद्धं च मायापच्चइयं इत्थी-विवागफलं कम्मं। एवं च चरिऊण चोद्दसपुव्वलक्खे पव्वज्जाविहाणेणं दुच्चरं तवचरणं, पाओवगमणविहिणा पालिऊण-माउयं छ वि जणा सव्वट्ठसिद्धे विमाणे तेत्तीससागरोवमाऊ उववण्ण त्ति।

तत्थ य णिराबाहं सिद्ध व्व सुहमणुहविऊण कमेण चुया। तत्थ पढमो वइरणाहो चइऊण इहेव जंबुद्दीवे दीवे भरहस्स दाहिणऽद्धमज्झिमखंडे तइयाए समाए बहुविकंताए चउरासीपुव्वसयसहस्सेसु एगूणणउईए पक्खे य सेसे आसाढबहुलपक्खचउत्थीए उत्तरासाढजोगजुत्ते मियंके णाभिस्स कुलगरस्स [1]मरुदेवासामिणीए कुच्छिंसि पुत्तत्ताए समुववण्णो त्ति। जीए य रयणीए भगवं समुप्पण्णो तीए चेव रयणीए वरपल्लंकगया रइहरपसुत्ता एए चोद्दस महासुमिणे मरुदेवी पासइ, तं जहा—सुविहत्ततियं थोरोरुखंधं पीवरककुहं खामोयरं पलंबवालहिं सरयऽब्भधवलदेहं कंचणकिंकिणि-मालापरियरियं वसहं। एवमण्णे वि गय-सीहाइए चोद्दस महासुमिणे दट्ठूण सुहविबुद्धा। तओ णिरासेसकसायलोयणा मंथरमणहरबहलपम्हल्लुम्मिल्लंतनेत्तसंपुडा [2]मासरासि व्व तरणिमंडलं, धणसंपय व्व धण्णयं, चंदिम व्व चंदबिम्बं, रइ व्व रइणाहं, सइ व्व सुराहिवई, सया सण्णिहिया समणुरत्ता य णाभिकुलयरमुवट्ठिया। कहिया य तीए जहाविहिं वसभाइया चोद्दस महासुमिणा पिययमस्स। तेणावि हरिस[3]ससियहियएणं आणंदबाहजलभरियलोयणेणं बहलुच्छलंतरोमंचेणं भणियं—सुंदरि! फलियं सुकयपुव्वज्जियतरुणा, समिद्धाओ गुरुयणआसीसाओ, सूइओ ते[4] चोद्दसहिं वि महासुमिणएहिं तेलोक्कऽच्छेरयभूओ सयलजणसलाहणिज्जो सुरा-ऽसुर-णरिंदमउडमणिमसिणियपायवीढो पुण्णरासी पुत्तो, ता देवि! पुण्णा अम्हाण मणोरहा, जाया जयस्स वि णयणणेव्वुती। तओ तमायण्णिऊण वियलियहिययावेया समूससियसरीर-मणोरहा हरिसवियसिय-फुल्ललोयणा अभिणंदिऊण पिययवयणं पुत्तजम्मुब्भु(? स्सु)यहियया मरुदेवासामिणी परं संतोसमुवगया।

एत्थंतरे चलियासणागएणं सोहम्मसुराहिवइणा अहिणंदिओ णाहिकुलगरो जहा—भो रायाहिराय! सयलजय-चूडामणी तेलोकपियामहो पयडियसंसारमोक्खपहो परहियएक्करओ उज्झिऊण सव्वट्ठविमाणसुहं पणट्ठसुहविवेए खिली-भूए मोक्खपहे भरहवासे तुहकुलणहयलमियंको पढमवरधम्मचक्कवट्टी तित्थयरो समुववण्णो। एवमभिणंदिऊण कुलगरं, पसंसिऊण य महुरवग्गूहिं थुइसंबद्धाहिं मरुदेवासामिणीं गओ सट्ठाणं सुराहिवती।

मरुदेवासामिणी वि तप्पभिइं चेव उदयपव्वयन्तरियचंदबिंबं व पुव्वदिसा समुम्मिलंतकंतिदित्तिपसरा ईसीसिपंडु-गंडयला ससीह व्व गुहा, अमयगब्भ व्व ससिलेहा जाया य सविसेसाभयप्पयाणमणोरहा। अणुदिणं पवड्ढमाणसुहऽज्झ-वसायजणियधम्माहिलासा पच्छण्णगब्भा गब्भं वोढुमाढत्ता। णाहिकुलगरो वि मोक्खपायवाऽमोहबीएणं पुत्तसम्भवप्प-भावेणं अहिययरं मिहुणपुरिसाहिणंदणीओ जाओ। जाया य सविसेससुहकप्परुक्खाणुहावा। सव्वत्थोवसन्ततिरिय-मणुय-वेराणुबंधा इक्खागभू। तओ वोलीणेसु नवसु मासेसु अद्धट्ठमेसु राइंदिएसु चेत्तस्स बहुलऽट्ठमीए अड्ढरत्तसमए उत्तरा-साढजोगजुत्ते मियंके अमुणियवेयणाणुभावा तेलोकाणंदहेउभूयं पुव्वदिस व्व तरणिमंडलं मरुदेवासामिणी सुहंसुहेण दारयं [? दारियं च] पसूया। जायं च तक्खणमेव उवसन्तरयं पसण्णदिसावलयं मणहरसुहालोयं गयणमंडलं। किंकर-करतालणाणवेक्खाओ जायणिग्घोसाओ य दुंदुहीओ। किंच जणणयणचवक्कारकारी विज्जुज्जोयाहिओ सव्वलोए खणमेत्तमुज्जोओ वियम्भिओ।

तओ जर-रुहिर-कलमलकलंकरहिए जाए तिलोयणाहे अहोलोयवत्थव्वाओ चलियासणाओ अट्ठ दिसाकुमारीओ समागयाओ, तं जहा—

---

१ °पसत्थेण जे। २ °बलन्ति सू। ३ दुच्चरन्तव° सू। ४ मरुदेवीसा° जे। ५ भास व्व तं° सू। जे। ६ °सुमुयहिं° सू। ७ सामिणी सू।

भोगंकरा भोगवई, सुभोगा भोगमालिणी । सुवच्छा वच्छमित्ता य, पुप्फमाला अणिंदिया ॥ १०४ ॥

तओ 'णमोत्थु ते जगप्पदीवदाइए !' इच्चाइमहुरवग्गूहिं तित्थयरजेणणीं अहिणंदिऊण तित्थयरं च, 'अम्हे देवाणुप्पिए ! अहोलोयवत्थव्वाओ दिसाकुमारीओ तित्थयरजम्माणुहावेणं इहागयाओ, तं भे ण भेतव्व'मिइ भणिऊण पासम्मि खंभसहस्ससियं पासायं विउव्वंति । तओ संवट्टगपवणेणं भवणस्साऽऽजोयणं तण-कट्ठ-सकराइयमवणेन्ति । पुणो खिप्पमेव उवसंघरिऊणं, तित्थयरमभिवंदिऊण तयासण्णट्ठियाओ तित्थयरचरियमेव गायंतीओ चिट्ठंति । पुणो उड्ढलोयवत्थव्वाओ अट्ठ दिसाकुमारीओ आगच्छंति, तं जहा—

मेहंकरा मेहवई, सुमेहा मेहमालिणी । तोयधारा विचित्ता य, वारिसेणा बलाहगा ॥ १०५ ॥

एयाओ वि तेणेव विहिणा समागंतूणं अब्भवद्दलयं विउव्वित्ता मंदं मंदं समंतओ आजोयणं सलिलेणं रयपडलमुवसमेन्ति । पुणो पुप्फवद्दलयं विउव्वित्ता जल-थलयवासप्पभूयाणं बिंटु(ट)ट्ठाईणं दसद्धवण्णाणं कुसुमाणं जाणुस्सेहप्पमाणं पुप्फवासं वासंति । तहेव गायमाणीओ चिट्ठन्ति । एवं च पुव्व-दक्खिणा-वरुत्तररुयगवत्थव्वाओ अट्ठऽट्ठ दिसाकुमारीओ गहियायरिस-भिंगार-तालियंट-चामराओ तित्थयरस्स जणणिसहियस्स अप्पऽप्पणेसु दिसाभागेसु गायंतीओ चेट्ठंति । तओ विदिसिरुयगवत्थव्वाओ चत्तारि विज्जुकुमारीसामिणीओ समागच्छन्ति । ताओ वि दीवगहत्थाओ तहेव चिट्ठन्ति । तओ मज्झरुयगवत्थव्वाओ चत्तारि दिसाकुमारिप्पहाणाओ समागंतूण भगवओ तित्थयरस्स चउरंगुलवज्जं नाभिं कप्पंति, रयण-वइरगब्भे य वियरए णिहणन्ति । तओ विउव्वियकयलीहरसीहासणम्मि जणणिसहियस्स भगवओ मज्जणा-ऽलंकाराइयं काऊण कयरक्खाविहाणाओ तहेव गायन्तीओ चेट्ठंति ।

एत्थंतरम्मि सोहम्माहिवइणो सोहम्मवडेंसयगयस्स रइसागरावगाढस्स अच्छरसयसहस्सपरिवारस्स सचाए सह रइसुहकेलिमणुहवन्तस्स गरुयभउव्वेवजणणं सीहासणं चलियं । तओ चलियसीहासणुप्पित्थहियओ दट्ठोट्ठभिउडिभासुरुब्भडगंडयलुल्लसंतमुहमंडलो रोसवसातंबिरुफु(प्फु)ल्लपासपेसियऽच्छिच्छोहो जायावेओ सुराहिवती दप्पुद्धुरेण विण्णत्तो वज्जाउहेणं जहा—देव ! सण्णिहिए वि अम्हारिसे किंकरयणे सिंघासणाकंपावेएणं किमेवं अप्पा आयासिज्जइ ?, ता वियारिऊण देवो देउ ममाऽऽएसं 'किं कीरउ ?' त्ति । तओ सुरिंदेणं पउत्तो ओही । उवलद्धं जंबुद्दीवे भरहस्स दाहिणखंडे इक्खागभूमीए णाहिकुलगरस्स मरुदेवाए भारियाए पढमतित्थयरस्स जम्मं ति । तओ वियंभियमाणसावेओ पमोयपूरियसरीरो गंतूण सत्तट्ठ पयाणि मिलियकरकमलमउलिणिहियधरणिजाणुत्तिमंगो 'णमोत्थु देवाहिदेवाणं' ति भणिऊण थुणिउमाढत्तो—

जय णिम्मलगुणवित्थारभरिय ! भुवणुच्चरंतजसणिवह ! । भवभीयाण सुरच्चिय ! सरणमसरणाण तं णाह ! ॥ १०६ ॥

भरहम्मि संभवन्तेण णाह ! मोहंधयारपडहच्छे । संपइ पयासियाँ ते चिरस्स संसार-मोक्खपहा ॥ १०७ ॥

जेहिं तुह दंसणं होइ णाह ! पुण्णाइं ताइं तेंइं दिट्ठे । तोँ णूण कहिं पि तुमं दिट्ठो किल तेण "दीसिहिसि ॥ १०८ ॥

इय थोऊण सुरिंदो सेसाण सुराण बोहणणिमित्तं । आएसं देइ तओ तुरियं हरिणेगवेसिस्स ॥ १०९ ॥

तओ आएसाणंतरमेव घंटाणिणायप्पओगेणं विवा(?बो)हिया विबुहा, समागया य णाणाविहयाँण-वाहणारूढा । सक्को य सुराहिवई चउँविहदेवनिकायसमेओ समागओ इक्खागभूमिं । भणिओ य हरिणेगवेसिपडिहारो जहा—दाऊण जणणीए उवँसोवणिं आणेहि जिणिंदं । तेणावि आएसाणन्तरमेव आणिऊण समप्पिओ सुराहिवइणो । हत्थट्ठियं च जिणिंदं णिन्वण्णिऊण भणियं सुराहिवइणा—भो भो सुरा-ऽसुरा ! उवहसियसुरलोयरूवरिद्धिं पेच्छह बालगस्स वि जिणिंदस्स देहसोहं । तओ एवमभिणंदिऊण थुणिउमाढत्तो—

विहडंति तक्खणुक्खुडियबंधसंधाणँवंदमंदाइं । तमपडलाइं रविम्मि व तइं दिट्ठे णाह ! पावाइं ॥ ११० ॥

---

१ °जणणी सू । २–३ चेट्ठंति जे । ४ तालियंद(?ट)गचामं° सू । ५ °वज्जं सू । ६ °वसाकंपिफुल्लपास° जे । ७ °रजणे सिंहास° जे । ८ जम्मन्ति सू । ९ विलसिय° जे । १० पयाइं जे । ११ थुणिउं° जे । १२ °या एचिरस्स सू । १३ तह दि° जे । १४ तो जे । १५ दीसिहिसि सू । १६ °जाण° जे । १७ °सोवणीं सू । १८ °णपंदमं° जे ।

अणिमिसणयणसहस्सेहिं जिण ! णियन्तस्स तह वि ण हु तित्ती ।
किं एस गुणो तुह णाह ! [1]किं व णयणाण मह दोसो ? ॥ १११ ॥

तुह णाह ! दंसणुच्छलियबहलरोमंचकंचुइल्लाइं । हरिसुसुयाइं मायंति णेय अंगेसु अंगाइं ॥ ११२ ॥

ज्झत्ति वियलंतगुरुकम्मभारपसरन्तसुहविवेयाण । तुह दंसणं सुराहिवणिबंधणं किंपि भवियाणं ॥ ११३ ॥

[2]णामं पि तुह ण [3]जाणन्ति णाह ! संसारसायरुत्तरणं । बहवे मह उण जिण ! दंसणं पि जायं असामण्णं ॥ ११४ ॥

णिव्ववइ तुह महायस ! कहा वि आसंघिओरुसोक्खाइं । हिययाइं सइ सुरच्चिय ! दंसणमतुलं [4]ति कह भणिमो ? ॥११५॥

तइ दिट्ठे ज्झत्ति [5]समूससन्ति वियलन्तपावपसराण । भवियाण भवभउप्पित्थहित्थहिययाइं अंगाइं ॥ ११६ ॥

इय वज्जियबालसहावचरिय ! बालो वि मुणियपरमत्थो । अब्भुद्धरणं भुवणस्स णाह ! दे कुणसु करुणाए ॥ ११७ ॥

तओ थुणिऊण तियसणाहो 'णेमि अत्तणो विउव्वणलद्धिं सफलत्तणं' ति मुणिऊण पंचहा अप्पाणं विउव्वेइ । अवि य—

गहियजिण-चामरा-छ(?ऽऽव)त्त-वज्जकयपंचदेहणिम्माणो । वच्चइ य सुराहिवई जिणरूवणिरूवणक्खणिओ ॥११८॥

तओ पहयपडुपडह-भेरि-ज्झल्लरि-मद्दलुद्दामकंसालमाला-संख-कलकाहलारावबहलगुंदलुद्दामपूरियणहन्तरालसंवट्टपयट्टदेवकयकलयलचेलुक्खेवभरियभुवणो पयट्टो चउव्विहदेवणिवहो अहिसेयणिमित्तं मंदराभिमुहं, वच्चइ य जिणरूवालोयणत्थसम्मद्दुद्दामवलियतियपे[6]सियऽच्छिच्छोहो कहकहवि सच्चवियसरीरावयवविम्हयुप्फुल्ललोयणो तित्थयरचरियसंबद्धकहालावुच्छलियबहलहलबोलो । पत्तो य णिविसऽद्धद्धेणेव सुरगिरिं ।

दिट्ठो य गंधमायण-विज्जुप्पभ-मालवंत-सोमणसचउपव्वयगयदन्तयपरियरिओ णाणाविहरयणरासिविच्छुरिओ मेरुगिरी । सो य मूले दससहस्सवित्थिण्णो, अहो य जोयणसहस्समवगाढो, णवणवइजोयणसहसु(स्सु)स्सिओ, भूमीए भद्दसालवणपरियरिओ, उवरिं च पंचसु जोयणसएसु णंदणवणसंजुओ, णंदणवणाओ उवरिं बासट्ठिसहस्सेहिं पंचसयाहिएहिं सोमणसाभिहाणवणालंकरिओ, सोमणसाओ छत्तीससहस्सोवलग्गिऊण जोयणसहस्सवित्थिण्णसिहरे पंडगवणमंडिओ । पंडगवणस्स य म(ब)हुमज्झदेसभाए चत्तालीसजोयणुस्सिया, मूले बारसजोयणवित्थिण्णा, उवरिं चउजोयणवित्थरा चूलिया । सा य चउसु वि दिसासु पंचसयायामाहिं आयामद्धवित्थिण्णाहिं चंदसंठाणसंठियाहिं कुमुओयरधवलाहिं पंडुकंबल-अइपंडुकम्बल-रत्तकंबल-अइरत्तकंबलाहिहाणाहिं सिलाहिं परियरिया । पुव्वा-ऽवरासु सिलासु [7]दोण्णि दोण्णि सीहासणाइं, दक्खिणुत्तरासु य एक्केक्कं ।

तओ गहियतित्थयरा पंडुकम्बलाहिहाणं सिलमल्लीणा सुरणिवहा । अंकणिवेसियतित्थयरो य उवविट्ठो सीहासणे सुराहिवई । तओ पहयबहुविहाउज्जगरुयसद्दब्भरियमहिहरविवरकुहरुच्छलंतपडिरवावूरियखुहियणीससंतिहुयणं वेल्लहलणच्चिरऽच्छर[8]सतोसपयट्टकरणंगहारं मिलियलयगेयतालं उच्छलियवेणुवीणाकिन्नरगेयरवं उक्कुट्ठिसीहणायाउलं जयजयसद्दपूरियणहंगणं वसहसिंगुच्छलन्तजलपब्भारावूरियमहिहरकुहरविवरं कयं बत्तीससुरिंदेहिं पत्तेयं कणयकलसट्ठसहस्सेणं सव्वोसहिसणाहेणं खीरोयवारिणा विहीए मज्जणयं । विलित्ता-ऽलंकिओ य सच्चाए थुणिउमाढत्तो—

कह कीरउ मंडणयं तुह पहु ! अम्हारिसेहि भत्तीए ? । भूसन्ति तुहंगाइं जयभूसण ! भूसणाइं पि ॥ ११९ ॥

जं जं चिय किल कीरइ तं तं चिय तुम्ह देहसोहाए । कणयासण्णट्ठियपित्तलं व ण हु रेहइ जिणिंद ! ॥ १२० ॥

तओ एवमभिणंदिऊण सव्वालंकारविभूसिओ देवदूसगुलुच्छाइयसरीरो वरपारिजायकुसुममालालंकिओ णिहित्तंगुट्ठदिव्वसुहयरसो णीओ जणणिसमीवं जयगुरू । अभिणंदिया य जणणी सुरिंदेण—

---

१ किम्व सू । २ णामम्पि सू । ३ याणंति जे । ४ °तुलन्ति सू । ५ °लद्धिसफ° जे । ६ °पडुपडह° जे । ७ °भुयणो जे । ८ °पेच्छिय° जे । ९ °वित्थरिओ जे । १० °णूसुया जे । ११ दोण्हि दोण्हि सू । १२ °सणाणि जे । १३ °यसद्दसद्दब्भरि° जे सू । १४ °सिंगगुच्छ° जे सू । १५ °सएसु सू । १६ °दुगुलुच्छाइय° सू । १७ लंकरिओ जे ।

धण्णा सि तुमं देविंदवंदिए ! जयसलाहणिज्जा सि। गब्भम्मि जीए तेलोक्कधम्मधुरधारओ धरिओ ॥ १२१ ॥
इय सयलजीववच्छल ! जयगुरु ! संसारसायरुद्धरणे। तइ णाहेण सणाहं भरहं अम्हे वि दूरत्था ॥ १२२ ॥
एवमभिणंदिऊण तित्थयरसहियं जणणिं, वरिसिऊण रयणवरिसं, गया सट्ठाणेसु तियसा।

विउद्धा य मरुदेवा सामिणी, पेच्छइ य दिव्वालंकारभूसियं बालयं, पयइत्थं च बालियं। पेच्छन्ती य तं मिहुणगं पुण्णेयरविभागसूयगं जणणी अचन्तविम्हयमुवगया, साहियं च जहाविहमेव दइयस्स। तेणावि भणियं–पुव्वमेव मए तुह साहियं जहा–तेलोक्कवंदणिज्जो भविस्सइ ते पुत्तो, पुण्णेयराणं च विभागो मिहुणगेणेव सिट्ठो, जओ एक्क च्चिय कुच्छी, तिहि-णक्खत्ताइयं एक्कमेव, तहावि देवाण वि विम्हयजणणो विसेसो। पइट्ठावियं च णामं पढमवसहसुइणदंसणेण ऊरुवसहलंछणेण य उसहसामी। सो य तियसंगुट्ठणिहित्तसुहरसासायणेणं बुभुक्खोवसमं करेइ, ण पाययपुरिसो व्व पओहरपएणं।

एवं च वड्ढन्तस्स भगवओ णाहिकुलयरुच्छंगगयस्स 'कप्पो' त्ति काऊण गहियइक्खु[ल]ट्ठी वंसठवणत्थं समागओ सुरिंदो। भगवया वि ओहिणा मुणिऊण पसारिओ इक्खुलट्ठिगहणत्थं हत्थो। तओ सुरिंदेण समप्पिऊण इक्खुलट्ठिं वंदिऊण भयवन्तं इक्खुवंसो त्ति कया वंसठवणा।

एवं च सरन्ते संसारे वड्ढंते भयवंते अणोवमसरीरे अण्णया एगं मिहुणगं तालरुक्खअहे कीलिउं पयत्तं। ताव य भवियव्वयाणिओएणं परिणयतालफलेणं णिवडिऊण पहओ मम्मपएसे मिहुणगपुरिसो, अकालमच्चुपहावेण य मओ। तम्मि मए सा मुद्धहरिणि व्व अमुणियकरणिज्जा अवियाणियमरणसहावा किंकायव्वविमुहिया ठिया, अवराणि य मिहुणगाणि परिवारिऊण ठियाणि। पुव्वि च मयमिहुणकलेवराणि महाविहंगमेहिं तक्खणमेव समुद्दमज्झयारे पक्खिप्पन्ति, संपयं तस्साणुहावस्स वियलणेण अपुव्वकालमच्चुमरणदंसणेण य कोह-भय-विम्हयऽक्खित्तसरीरा अमुणियसब्भावा तं उवहसियरूवतियसंगणारिद्धिं जणमण-णयणुच्छवभूयं मिहुणगा घेत्तूण णाहिकुलगरमुवट्ठिया। तेणावि 'उसहसामिणो पणइणी भविस्सइ' त्ति संगहिया।

अण्णया य समुल्लसंते जोयणे, विभज्जमाणेसु सरीरावयवेसु भोगसमत्थं णाउं भयवन्तं बहुदेवयणपरियरिओ अच्छरसमूहसंजुओ पालंतो पुव्वट्ठिइं विवाहणिमित्तं समागओ सुराहिवई सपरिवारो। सयमेव विवाहकम्मं [? करेइ भयवओ, कारवेइ य] सक्खपमुहेण य अच्छरायणेण देवीए सुमंगलाए सुणंदाए य। तओ महया विमद्देणं अच्छरगिरुग्गीयमंगलरवेण पहयणाणाविहाउज्जसद्दुच्छलियपडिरवपहरियणहंगणाहोएणं महयारम्भेणं भयवओ सुमंगलाए सुणंदाए सह कारियं पाणिग्गहणं। गओ सट्ठाणं सुराहिवई। भुंजइ य भोए भयवं। अणवरयं हीयमाणेसु सुहाणुभावेसु, पवड्ढंते कसायपसरे, गच्छंतेसु सदत्तणं पुरिसेसु, विलंविज्जंतीसु तीसु वि डंडनीईसु मिहुणगा उसभसामिमुवट्ठिया। भणियं च तेहिं जहा–देव ! असमंजसीहूया मिहुणायारा, लंघिज्जन्ति पुव्वट्ठीओ, ण गणिज्जंति हक्काराइयाओ डंडणीईओ, तओ जमेत्थ पत्तयालं तं देवो सयमेव वियारिऊण उवइसउ। भयवया भणियं–राया डंडधरो मज्जायाइक्कमणिरोहयारओ होइ त्ति, सो य कयाभिसेओ मंतिसमेओ चउरंगबलसमण्णिओ अप्पडिहयसासणो होइ, णऽण्णहा। तेहिं भणियं–तो भयवं! तुमं चेव अम्हमणाहाणं णाहत्तणं कुणसु त्ति। भगवया भणियं–कुलगरो तुम्हाणं देहि त्ति। तओ कुलगरमुवट्ठिया। तेणावि रूव-विण्णाणाइसयऽहियएणं 'तुम्हाणमुसहो सामिओ' त्ति भणियं, गच्छह य तस्साविलंबियं रज्जाहिसेयं कुणह। गया य ते उदयणिमित्तं। एत्थंतरे य सुरिंदेणं 'कप्पो' त्ति काऊण महया विभूईए कओ भगवओ रज्जाभिसेओ, महारायजोग्गो [य] मउडाइअलंकारो। गओ य सट्ठाणं सुराहिवई। समागया य कमलिणीदलपुडगहियसलिला मिहुणगा। पेच्छन्ति य विम्हयऽक्खित्तहियया हरिसभरिज्जन्तलोयणा कयरज्जाहिसेयं देवदुगुल्लच्छाइयदेहं बहलगोसीसचंदणुद्दामविलित्तसरीरं विविहमउडपट्टबंधाइअलंकारालंकियं भगवन्तं। तओ 'अम्हाण एस सामिओ' त्ति भणिऊण 'ण एयस्स उत्तिमंगजोग्गं सलिल'मिइ चिंतिऊण य पल्हत्थियं भगवओ चलणकमले कमलरयपिंजरियं मज्जणसलिलं।

१ °इं रयणविहूसियं बालयं, जे। २ °इक्खु(क्ख)वंस° सू। ३ तम्मि समए सा सू। ४ °देवगण° जे। ५ पुव्वत्थीओ जे। ६ डंडणीओ जे।

तओ सक्काएसेणं आगंतूण धणाहिवइणा वेसमणेण बारहजोयणआयामा णवजोयणवित्थिण्णा 'एत्थ विणीया पुरिस' त्ति काऊण कयविणीयाभिहाणा सुविभत्ततिय-चउक्क-चच्चरा सत्ततलपासायमालालंकिया इंदणील-पउमराया-इमणिमयभित्तिप्पभापहयंधयारा मणि-कंचण-धण-कणगसमिद्धा णयरी णिविट्ठा ।

एत्थंतरे य देवीए सुमंगलाए सव्वट्ठविमाणाओ बाहु(हू) पीढो य चविऊण कुच्छिंसि मिहुणत्तणेणं समुववण्णा[1]। पसूया य सुमंगला णवण्हं मासाणं अद्धट्ठमाणं[2] राइंदियाणं । जायं मिहुणगं । पइट्ठावियं च णामं एक्कस्स भरहो, बीयाए बम्भी। सुणंदाए य देवीए सुबाहु(हू) महापीढो य चविऊण सव्वट्ठविमाणाओ मिहुणत्तणेण[3] समुववण्णा। पइट्ठावियं च[4] णामं एकस्स बाहुबली, बीयाए सुंदरी। पुणो वि देवी सुमंगला एगूणवण्णं पुरिसजुयलाणि[5] सुहंसुहेण पसूया।

अण्णया य वरगइंदारूढो भगवं विण्णविओ मिहुणपुरिसेहिं जहा—भगवं ! अब्भुवगयवच्छल ! उवरग्गिणा ण सम्मं परिपागमुवेइ कप्पतरुकप्पिओ आहारो । तओ भणियं भगवया जहा—तिम्मिऊण हत्थपुड-कक्खाइसेएण पागं णेऊण कुणह उवओगं। तहा अज्जीरन्ते पुणरवि विण्णवियं जहा—देव ! किंपि महाभूयं रुक्खघंससमुब्भूयं रुक्खविणासणकारणं जायं। तओ भगवया तमायण्णिऊण भणियं जहा—एस अग्गी सणिद्धकालाइक्कमणपडिबोहिओ पडिरुक्खकालत्तणजाय-स(सा)मत्थो तुम्हमाहारपरिवागहेऊ समुवट्ठिओ, ता पासाणि छिंदिऊण गेण्हह एयं, कुणह जुत्तीए एयस्स संगहं। गय-खंधसमारूढेण भगवया मट्टियं मग्गिऊण करिवरकुंभत्थलाहारे णिम्मविओ मट्टियामओ कुंभो, भणिया य मिहुणगा जहा—एवमादीणि णिम्मविऊण पुढविपरिणाममयाणि कप्पतरुफलसाहणाणि एएसु य उदयसमण्णियपक्खित्तफलाइणो जुत्तीए पएऊण अग्गिणा कुणह जहासुहेणमुवओगं। तओ य ते मिहुणगा लद्धुवएसा तहेव करिउमाढत्ता, जाओ य तेसिं सुहपरिवागत्तणेणं आहारस्स[6] अच्चन्तपरिओसो।

एवं च अवस्संभावित्तणओ तस्स भावस्स रविणेव कमलवियासो, महुमासेण व सहयाराइकुसुमुग्गमो, 'कप्पो' त्ति काऊण उप्पाइयाइं सयभेयाइं[7] पंच सिप्पाइं, तं जहा—कुंभयारो चित्तयरो लोहारो तंतुवाओ कासवओ। एयाणि य[8] सिप्पाणि सयभेयाणि पसिद्धिं गयाणि। गहिया य आसा हत्थी गावो रज्जसंगहणिमित्तं। जाया य चउप्पयारा रायाणो, तं जहा—उग्गा भोगा राइण्ण(ण्णा) खत्तिया य। दंसिया य लोगणीती। पयट्टाविया[9] य जहाजोग्गं दंडणीईओ[10]। लाइयाओ णट्ट-गेयाइयाओ बाहत्तरिकलाओ भगवया भरहस्स। तेण वि य चउव्विहबुद्धिगुणोववेएणं भाणिऊण य णिययपुत्ताण य पउत्ताओ। सिक्खविओ य बाहुबली उसभसामिणा गय-तुरय-पुरिसाइलक्खणं।

तं च कला-लक्खणाइयं बहुहा विभज्जन्तं परिगलियसेसं संपइ केणावि [11]किंपि निबद्धं, तं जहा—णट्टं भरहेणं, पुरिस-लक्खणं समुद्देणं, गंधव्वं चित्तरहेणं, चित्तयम्मं णग्गइणा, आउवेओ धण्णन्तरिणा, आसलक्खणं सालिभद्देणं, जूयं विहाणेणं, हत्थिलक्खणं बुब्बुहेणं, णिउद्धं अंगिरसेणं, इंदजालं सवरेणं, इत्थिलक्खणं कच्चायणेणं, सउणजाणं सेणावइणा, सुमिणलक्खणं गइंदेणं, सूयारसत्थं णलेणं, पत्तच्छेज्जं विज्जाहरेहिं। इच्चेवमाइएहिं अण्णेहि य संपय-पुरिसाण सगासमाणीयं कला-पुरिसलक्खणाइ सेसं। अवि य—

सा णत्थि कला तं णत्थि लक्खणं जं न दीसइ फुडत्थं। पालित्तयाइविरइयतरंगमइयासुय(°इयाइसु) कहासु ॥ १२३ ॥

पुणो भगवया बंभीए दरिसिया अक्खरलिवी। तीए लिवीए 'पढमं बंभीए दरिसिय' त्ति काऊण बंभी चेव नामं जायं। तओ पच्छा बम्भिप्पभिईओ अट्ठारस लिवीओ जायाओ, तं जहा—बंभी हंसी उड्डी दोमिली जक्खी खसाणिया आयरिसी भूयलिवी गंधव्वी णंदीणयरा[12] सण्णामत्ता परकम्मी बब्बरी खरोट्ठी खडवियडा[13] जवणी पोक्खरी लोयपयास त्ती(त्ति)।

वामेण य हत्थेणं जगपियामहेणं सुंदरीए गणियमुवइट्ठं। तं च संपयं चउणउयट्ठाणसयणिप्फण्णं सीसपहेलियापज्ज-वसाणं संववहाराणुगयं, तं जहा—अक्खं दहं सयं सहस्सं दहसहस्सं[14] लक्खं दसलक्खं कोडी दसकोडीओ कोडिसयं दसकोडिसयं

१ समुप्पन्ना जे । २ अट्ठण्हं राइं° जे । ३ मिहुणत्तेण सू । ४ च से णामं जे । ५ °लाणि सुहेण सुहं पसूया जे सू । ६ आहारगस्स सू । ७ सहभेयाइं पंच सिप्पियाइं जे । ८ व सू । ९ पयट्टाविया जे । १० डंड° जे । ११ किंचि नि° जे । १२ णंदीयरा जे । १३ खडविडा जे । १४ दससह° जे ।

कोडिसहस्सं दसकोडिसहस्सं कोडिलक्खं दसकोडिलक्खं। अओ उइढं पुव्वंगादीहिं संखा कीरइ। तत्थ चउरासीहिं लक्खेहिं पुव्वंगं। तं चेव वेग्गियं एकं पुव्वं। तस्स उ परिमाणं सत्तरि कोडिलक्खा छप्पण्णं च सहस्सा कोडीणं। तं चेव चउरासीहिं लक्खेहि गुणियं तुडियंगं भवइ। तस्स इमं परिमाणं–पण्णरस सुण्णा, तओ चउरो, सुण्णं, सत्त, दो, णव, पंच य ठवेज्जा। एवं चउरासीसयसहस्सगुणिया सव्वट्ठाणा कायव्वा, तओ तुडियायओ भवंति। तेसिं इमं जहासंखं परिमाणं–तुडिए वीसं सुण्णा, तओ छ तिण्णि एक्को सत्त अट्ठ सत्त नव चउरो य ठवेज्जा। एवं पत्तेयं पत्तेयं चउरासीहिं लक्खेहिं गुणियाणमुत्तरोत्तराणं इमाणि संखाभिहाणाणि दट्ठव्वाणि, तं जहा–अडडंगे अडडे अववंगे अववे हुहुयंगे हुहुये उप्पलंगे उप्पले पउमंगे पउमे णलिणंगे णलिणे अत्थणिउरंगे अत्थणिउरे अउअंगे अउए नउअंगे नउए पउयंगे पउये चूलियंगे चूलिया सीसपहेलियंगे सीसपहेलिया। एवं चउण[उ]यं संपयं ठाणसयं संववहारविसयं ति।

एवं कएसु सिप्पेसु, उप्पाइयासु य कलासु, पयडिए पुरिसाइलक्खणविहाणे, उवइट्ठे गणिए, पयडिए लोयववहारे पढमरज्जावसरे एगा मणुस्सजाई दुहा विहत्ता भगवया, तं जहा–जे भयवंतं परिवारेऊण ठिया ते खत्तिया रायाणो, सेसा उण पयतिलोओ। सिप्पुप्पत्तीय तिहा जाया, तं जहा– खत्तिया, कलाजीविणो य वइसा, सेसा सुद्दा। पुणो पच्छा गुणाहियसावय-भरहवइयरेणं माहणुप्पत्तीए चउहा वण्णविभागो संवुत्तो। पुणो एएसिं चेव संजोएणं तिण्णि वण्णा, तं जहा–माहणेणं खत्तियाणीए पहाणखत्तिओ, एवं खत्तिएणं वइसीए पहाणवइसो, वइसेणं सुद्दीए पहाणसुद्दो। तहा माहणेणं वइसीए संवंधो(?अंबट्ठो)। खत्तिएणं सुद्दीए उग्गो। पुणो माहणेणं सुद्दीए णिसाओ। पुणो वि पच्छाणुपुव्वीए सुद्देणं वइसीए अभवं(?अयोगवं)। वइसेण खत्तियाणीए मागहो। खत्तिएणं माहणीए सु(सू)ओ। तहा सुद्देणं खत्तियाणीए खत्ता। वइसेणं माहणीए वइदेहो। सुद्देणं माहणीए चंडालो। उग्गेणं खत्ताए सोवागो। वइदेहेणं खत्ताए वइणवो। अंबट्ठीए सुद्दीए वा णिसाएण जाओ बोक्कसो। निसायु(यी)ए सुद्देण जाओ कक्कडओ। एवं वण्णविभागो पुव्वि, पच्छा बहुभेदो जाओ।

एवं च पयट्टे गिहिधम्मे, पत्ते य कुलायारे, पज्जत्तसंपज्जंतेसु य कामभोगेसु, सुहिए लोए, संसरंते संसारे, परिफुडं लक्खिज्जंतेसु सव्वेसु ऊसु, अण्णया भयवं पुत्तपरिवारिओ सयलजणसमेओ सहयारमंजरीरेणुरंजियसयलदिसिमंडले विसट्टकमलायरुच्छलियधूलिपडलपिंजरियणहयले महुमासे कीलानिमित्तमुज्जाणं गओ। पवत्ता य भरहाइणो सयलकुमारा विचित्तकीलाहिं कीलिउं। किं दोगुंदुगदेवा वि एवं चेव कीलिउं उयाहु अण्णह? त्ति जाणणत्थं भयवया पउत्तो ओही। परिच्छिंदंतेण य ओहिणा उत्तरोत्तरं देवसुहं अवलोइयं अत्तणा उवभुत्तं अणुत्तरविमाणसुहं। तओ वियलियगुरुमोहबंधणो चिंतिउमाढत्तो–"अहो! कट्ठं अण्णाणं, गरुओ मोहप्पसरो, दारुणो कम्मविवागो, विसमा विसयेच्छा, चंचलाणि इंदियाणि, दुन्निवारो चित्तप्पसरो, सव्वंकसो कामो, अपासबंधो णेहाणुबंधो, सव्वहा असारो संसारो, एत्थ गया संसारिणो जीवा ण मुणन्ति अत्तणो हियं, ण पेच्छन्ति दारुणं कम्मविवागं विसयसुहलेसाणुगयचित्ता, 'णत्थि इओ अण्णं विसिट्ठयरं' ति मण्णमाणा दुक्खपडियारेसु चेव कयसुहज्झवसाया इंदियाणुकूलेसु वावारेसु पयट्टंति। तेसिं च अण्णोण्णमोहियमतीणं सुहाहिलासीणं दुक्खपरिहरणसीलेणं सव्वा चेट्ठा दुक्खेक्कहेउत्तणेणं परिणमति। अण्णं च अहो! पहावो संसारविलसियाणं, जेण अहं पि अणुहूयाणुत्तरविमाणसुहो अवियण्हो तुच्छेसु मणुयकामभोगेसु दुक्खपडियारहेउभूएसु तेत्तीसुहं वंछामि। अजायचउसायरसलिलतण्हाछेयस्स पुरिसस्स सिण्हतुसारसलिलेण तण्होवसमो भविस्सति? त्ति किं केण संगयं?, सव्वहा संसारविलसियमेत्थावरज्झति। पणट्ठविवेया संसारिणो" त्ति। जाव य भगवं संसारपरम्मुहो वियलन्तकम्मरासी संजायमोहविवरो विपच्चमाणतित्थयरणामकम्मोदओ एवं चिंतेइ ताव य चलियासणाऽऽगया अट्ठ(नव)विहा लोगंतिया, तं जहा—

सारस्सय १ माइच्चा २ वण्ही ३ वरुणा ४ य गद्दतोया ५ य।
तुसिया ६ अव्वाबाहा ७ अग्गिच्चा ८ चेव रिट्ठा ९ य ॥१२४॥

---

१ मग्गियं जे। २ खत्तिया[णी]ए सो° जे। ३ बुक्कसो। निसाउ(ई)ए जे। ४ °लेसागयं° जे, °लेसाणुरायं° सू। ५ °यन्ति सू।

आगंतूण य ते भगवन्तं महुरवग्गूहिं थुणिउमाढत्ता–"जय रायाहिराय-तियसिंदमउलिमणिमसिणपायपीढ ! तियसंगणावयंसमंजरीरयरंजियचलणजुगल ! चिरणट्ठभरहवासमोक्खपहुब्भासणसयण्ह ! पढमवरधम्मचक्कवट्टि ! परमेसर ! सिद्धिवहुवरंगणाजणियाणुराय ! भयवं ! जगपियामह ! कयसयलजयववत्थ ! सब्भावपावियतियसिंदरज्जाहिसेय ! पयासियाऽसेसाऽऽयार-कुलधम्म ! संपइ कुणसु भरहवासदुहियजणऽब्भुद्धरणं । गया य वीसं पुव्वलक्खा कुमारवासे, रज्जम्मि य तेवट्ठी । 'दुग्गइगमणहेयवो तुच्छा य इमे कामभोगा' एवं च जाणंतस्स भगवओ खणमवि ण खमं पमायचरणं । ता लेहुं चेव संसारसायरुत्तरणजाणवत्तं तित्थं पवत्तेहि" । एवं थुणिऊणं गया सत्थाभं लोगन्तिया ।

तओ एयमायण्णिऊणं अहिययरजायसंवेगो णंदणवणाओ भवणमधिगतो । तत्थत्थेण य आहूया महारायाणो, कओ भरहस्स रायाहिसेओ, दत्ताणि य पत्तेयं पत्तेयं बाहुबलिपमुहाणं पुत्ताणं विसयखंडाणि । दिण्णं च संवच्छरियं महादाणं ।

समागओ सपरिवारो तियसाहिवती । कओ मुणिपत्थिवाहिसेओ । सज्जियं सिबियारयणं, आरूढो भुवणगुरू । उक्खित्ता सिबिया पुव्विं मणुएहिं, पच्छा तियसा-ऽसुरिंदेहिं । समाहयाइं विविहमंगलतूराइं, कओ जयजयारवो तियसा-ऽसुर-मणुयवंदेहिं, समुद्धुओ चेलुक्खेवाउलो चमरसंघाओ । पत्तो महया सम्मद्देणं सिद्धत्थवणं, ओइण्णो य भुवणणाहो । जयजयरवुक्कुट्ठिगब्भिणो हलबहलगुंदलुद्दामुच्छलियभरियणहन्तरालमहिहरकुहरो खिप्पामेव तियसिंदपडिहाराएसेणं कलयलो उवसंतो । तओ भयवं चेत्तबहुलट्ठमीए परिणयप्पाये वासरे उत्तरासाढाजोगजुत्ते मियंके अवणियकुसुमाभरणो णिहियतियसिन्ददेवदूसो कयवज्जसण्णिहाणपंचमुट्ठिलोओ सक्कधरियसण्हकिण्हकुडिलग्गकेससेसो सदेव-मणुया-ऽसुरपरिसमज्झयारम्मि छट्ठभत्तेणं 'सव्वं मे अकरणिज्जं पावं' ति चरित्तमारूढो । तओ पच्छा चत्तारि सहस्सा खत्तियाणं गरुयबहुपसायाऽवज्जियहियया णिसिज्झमाणा वि भरहेणं, पंडिकूलिज्जंता वि बंधुयणेणं, चइऊण रायसिरिं, उज्झिऊण पुत्तकलत्ताइयं, छिंदिऊण य णेहपासे तेलोक्कगुरुप्पमाणओ 'जा गती भगवओ सा अम्हाणं पि' एवं पइण्णामंदरमारूढा । गओ य विम्हयावूरियहियओ णिक्खमणमहिमं काऊण सोहम्माहिवई ।

तओ भयवं चउसहस्सपरिवारिओ विउलं महिमंडलं विहरिउमाढत्तो । विहरंतो य आहारट्ठी अविण्णायभिक्खा-भिक्खयरसरूवेणं लोएणं कण्णा-गय-तुरगादिएहिं णिमंतिज्जमाणो गहियमूणव्वओ लिंगग्गहणकालमासाइयमणपज्जवणाणो चउणाणी णगर-पट्टणाइयं विहरंतो अदीणमाणसो परिचत्तो छुहावेयणापरिगएहिं आसाइयकंद-मूल-फलाइएहिं भरहभयगहियरण्णणिवासेहिं पवत्तियपढमतावसलिंगेहिं चउहि वि[ँ] समणसहस्सेहिं ।

तओ भयवं णमि-विणमीहिं कच्छ-महाकच्छपुत्तेहिं अणासाइयसामिपसायपुहइसंविभागेहिं गहियमंडलग्गेहिं सेविउमाढत्तो । अण्णया य धरणिंदो वंदणागओ संजमियजडाकडप्पे गहियफरमंडलग्गे कयवक्कलोड्ढुरुए दट्ठूणं पुच्छइ–भो किंनिमित्तं भगवन्तं णिस्संगमोलग्गह ? । तेहिं भणियं–भोगत्थिणो । नागिंदेण भणियं–कुओ भगवओ चत्तविसयसुहाओ संपयं विसयाहिलासो ? । तेहिं भणियं–तहा वि अम्हेहिं ण अण्णो कोइ दिट्ठपुव्वो, एयसयासाओ चेव जं होउ तं होउ । त्ति भणिऊण तुण्हिक्का ठिया । एयमायण्णिऊण धरणिंदेण चिंतियं–भयवं ताव वायामेत्तेणापि अकयपरोवयारो, अमोहा य महापुरिससेवा, विहत्तं सयलं भरहऽद्धं, तो देमि एएसिं पण्णत्तिपमुहाणं महाविज्जाणं अडयालीसं सहस्सं, कुणंतु एए महाविज्जाबलेणं वेयड्ढस्स पणुवीसइजोयणुच्चस्स पण्णासं वित्थिण्णस्स दसजोयणक्किखंभासु दाहिणुत्तरसेढीसु णगरणिवेसं काऊणं विज्जाहरचक्कवट्टित्तणं । चिंतिऊण य एयं चेवं भणिया णमि-विणमी । तेहि य पुणरुत्तं भण्णमाणेहिं णमिऊण भगवन्तं गहियाओ विज्जाओ । गओ णियगं च थामं धरणिंदो । ते वि य विज्जाहिं लोभिय गहियजणवया गया वेयड्ढपव्वयवरं । निवेसियाइं च णमिणो[णा] दक्खिणसेढीए पण्णासं नगराइं, विणमिणा वि उत्तरसेढीए सट्ठिं । गया य विज्जाबलेणं विज्जाहरचक्कवट्टित्तणेणं पसिद्धिं । भुंजंति भोए ।

---

१ एयं च जाणंतस्स जे । २ लहुयं चेव जे । ३ °बुद्धिट्ठिं° जे । ४ °सण्णिहाणं सु । ५ °परिसाम° जे । ६ पडिक्खलिं° जे । ७ मि सु । ८ °लोच्छदिए जे । ९ चेय जे ।

इओ य भयवं संपुण्णमियंकवयणो लायण्णजलप्पवाहपूरियमहियलऽद्धन्तो संवत्स(च्छ)रमणसिओ गओ विहरमाणो गयउरं । पविट्ठो य आहारट्ठी सेज्जंसस्स भवणं । दिट्ठो य सेज्जंसेण । तओ तद्दंसणसमणंतरमेव ईहापूहं कुणमाणस्स समुप्पण्णं जेाइस्सरणं । सुमरियाणि णिण्णामियापमुहाणि भगवया सह गयाणि अट्ठ भवन्तराणि । उवलद्धो य उसहसामी(मि)पुव्वभवजीवस्स वइरणाभस्स चक्कवट्टिणो सारहित्तणेणं अप्पा, तो वियाणिओ तेण सह पव्वज्जापरियाओ, उवगओ [य] फासुयभिक्खादाणविही । ताव य तप्पुण्णाणुहावेणं उवगया य गहियइक्खुरसभरियकलसा केई कुडुम्बियपुरिसा । तओ हरिसभरिज्जन्तलोयणेण णिरंतरुब्भिण्णरोमंचकंचुइल्लेणं पवड्ढमाणेणपरिणामकंटएणं कयत्थमप्पाणं मण्णमाणेणं उक्खित्तो भवपंजराओ अप्पणो व्व इक्खुरसकलसो, भणिओ य भयवं-सुज्झति एस आहारो भगवओ, ता गेण्हह एयं, कुणह पारणगविहीए मज्झमणुग्गहं ति । एवं भणिए भगवया कओ अंजली । पल्हत्थिओ णिययजसनिवहो व्व भुवणयले रसकलसो निच्छिद्दे करयलजुयले । जाव य कओ भगवया पारणगविही ताव य णहयले किंकरकरतालपूणाणवेक्खाओ वज्जियाओ देवदुंदुहीओ, मुक्कं कुसुमवरिसं, पडिया रयणवुट्ठी, कओ जयजयारवो सुरा-ऽसुरगणेहिं, पसंसिओ सेज्जंसणरवई । अवि य—

भवणं धणेण, भुवणं जसेण, भयवं रसेण पडहत्थो । अप्पा निरुवमसोक्खे, सुपत्तदाणं महग्घवियं ॥ १२५ ॥
बद्धो तेणेव बली हरिणा जण्णम्मि पुहइदाणेणं । सेज्जंसो उण सिद्धो सुपत्तरसदाणमेत्तेण ॥ १२६ ॥

कयं च भगवओ पारणगुद्देसे चाउरंतयं । पयट्टाविओ दाणधम्मो । तहेव लोओ चाउरंताइयं करिउमाढत्तो ।

भुवणणाहो वि बाहुबलिरायहाणीए तक्खसिलाबाहिरियाए एक्कराइयं पडिमं ठिओ । निवेइयं रयणीए चेव बाहुबलिणो तण्णिओइयपुरिसेहिं भगवओ आगमणं । बाहुबलिणा वि मंतियं—कलं सव्विड्ढीए तेलोक्कपियामहं भुवणगुरुं वंदामि त्ति । एवं चिंतयंतस्स पभाया रयणी । कयमुचियकरणिज्जं । महया रिद्धीए वंदणत्थं णिग्गओ । ताव य भुवणगुरू अपडिबद्धत्तणओ अण्णत्थ गओ । भगवंतं अण्णत्थगयं जाणिऊण बाहुबलिणा अप्पाणं णिंदिऊण भुवणगुरुचलणकंतपएसे सव्वरयणमयं सहस्सारं धम्मचक्कं कयं ।

सामी वि बहली अडम्बइल्लं जोणेगविसयं सुवण्णभूमिं च अण्णे य णाणाविहमेच्छजाइदेसे धम्मसुइविवज्जिए गहियविविहाभिग्गहो णाणाविहतवचरणरओ वरिससहस्सं विहरमाणो संपत्तो पुरिमतालस्स णगरस्स पुव्वुत्तरे दिसीभागे, सगडमुहाभिहाणे उज्जाणे णग्गोहवरपायवच्छायाए अट्ठमेणं भत्तेणं पडिमं ठिओ । तत्थ य झाणंतरियाए वट्टमाणमाण[स]स्स पवड्ढमाणसुहज्झवसाणस्स अपुव्वकरणक्कमेणं आरुहिऊण खवगसेढिं खवियघणघाइकम्मचउक्कस्स उप्पण्णं दिव्वं केवलणाणं । उप्पण्णे य अणंते णाणे चलियासणगएणं सोहम्मवइणा कया केवलमहिमा । विरइयं समोसरणं । उवविट्ठो भुवणगुरू । पत्थुया धम्मकहा । परूवियाणि पंच महव्वयाणि । पव्वाविया य चउरासीइं गणहरा ।

इओ य णिवेइया भरहस्स चारपुरिसेहिं भगवओ केवलणाणुप्पत्ती । तयणंतरमेव आउहसालावालेणं आउहसालाए णिवेइयं समुप्पण्णं चक्करयणं । तओ भरहो चिंतिउमाढत्तो—कस्स पुण पुव्वयरं महिमा कायव्व ? त्ति । एवं चिंतिऊण सयमेव विलिओ—अहो ! दूरेण विप्पलम्भिओ संसारसहावेणं, जओ कहिं ताओ भुवणगुरू सयलजगऽब्भुद्धरणसमत्थो ?, कहिं चक्कं अणेगजीवविद्दवणसहावं इहलोयमेत्तपडिबद्धं ?, ता पूएमि तायं, तम्मि पूइए सयलं चक्काइयं पूइयं चेव । एवं चिंतिऊणेमब्भुट्ठिओ केवलमहिमाकरणणिमित्तं । दिण्णा य आणत्ती महापडिहाराणं । सज्जीकयं जाण-वाहणादियं । विण्णत्ता मेरुदेवासामिणी इमं—"भयवइ ! तुमं सव्वकालमुवलंभपरायणा महि(ह)मासि जह—'किल मह पुत्तो वासारत्ते आसारधाराजलपव्वालिओ, सिसिरे य हिमकणुच्छित्तसिसिरमारुयाहयवेविरसरीरो, गिम्हे य वालेय चंडदिवसयरकरकरालियविग्गहो सयाकालदुक्खमणुहवइ ।' ता आगच्छउ सामिणी, पेच्छउ अत्तणेो पुत्तस्स महं च रिद्धिविसेसं" । एवं भणिऊण आरोविया गयवरखंधोवरिं । उच्चलिओ महाचडयरेणं बंधुयणपरियरिओ भरहाहिवो । आसण्णत्तणओ य विणीय-

---

१ जाईसरणं जे । २ अप्पाणो । वि सू । ३ णकंट जे । ४–६ पारणवि सू । ५ गहन्ति सू । ७ णाणुवे जे । ८ तेणेय जे । ९ पारणमुद्देसे जे । १० पयट्टाविओ जे । ११ यवनविषयम् । १२ 'च' इति सूपुस्तके न । १३ दिसालोए स जे । १४ खविऊण घण जे सू । १५ णिवेइयं सू । १६ ण अब्भु जे । १७ मरुदेवी जे । १८ गिम्हयाले जे । १९ णो सुयस्स सुहं च रि जे । २० उच्चरिओ सू ।

णयरीए पुरिमतालस्स लहुं चेव पत्तो भरहाहिवो तमुद्देसं जत्थ सामी समोसढो।

दिट्ठो य दूराओ चेव पणयजणऽब्भुद्धरणसमत्थो अभयदाणपवत्तो हत्थो व्व भयवओ धम्मद्धओ। अवलोइयं च सहस त्ति कणयकिंकिणीजालमालाकयकोलाहलेणं पवणवसुच्छलियवलियवेविरधयवडसमूहेणं अयत्तपत्तजयणाहसंगमुद्दुधुयवेल्लहलधुयासहस्सेणं व णच्चन्तं महिमंडलं तिपायारोववेयं छत्तत्तयसणाहं असोयवरपायवाहिट्ठियं तियसा-ऽसुरविरइयं समवसरणं। दट्ठूण य सहसोवयंततियसा-ऽसुरिंदुव्विहियभूसणकलावपहासंघाउत्थइयतरणिमंडलं [1]विम्भउप्फुल्ललोयणो देहभरुव्वरन्तपरिओसो भरहाहिवो मरुदेवासामिणीं सपणयं भणिउमाढत्तो—अम्ब! पेच्छ भुवणगुरुणो जयभूसणस्स रिद्धिविसेसं, एयं च मह णियन्तस्स तणाओ तणुअयरी णियसंपया पडिहाइ। णिसुओ य मरुदेवासामिणीए सुरा-ऽसुर-णर-विज्जाहरजयजयारवो, णिसामिया य अमयमती विवं पल्हायन्ती जणमण-सवणिंदियविसेसे तित्थयरवाणी। तओ णिसामिऊण वाणीं वियलिओ कम्मरासी, ववगयं मोहजालं, उल्लसिओ सुहाणुभावो, पणट्ठं तिमिरं, पेच्छिउमाढत्ता विम्हयजणए भयवओ अइसयविसेसे। आढत्ता चिंतिउं—"अवस्सं तिहुयणऽब्भहिओ मह पुत्तो, कहमण्णहा विवेइणो विबुहा सुस्सूसापरायणा भविस्संति? त्ति। एरिसाण य तिहुयणपडिबोहणणिमित्तं करुणावज्जियहिययाणं भवसंभवं कुणंताणं उवगरणणिमित्तं जणणि-जणयाइयं। एवं च ठिए को णेहपडिबंधावसरो?, ता दुट्ठु कयं मए पुव्वि जं णेहमोहियाए विलवियं। संसारे संसरंताणं कम्मवसगाणं जीवाणं सव्वो सव्वस्स पिया माया बंधू सयणो सत्तू दुज्जणो मज्झत्थो" त्ति। एयं च चितयंतीए उत्तरुत्तरसुहऽज्झवसायारूढसम्मत्ताइगुणट्ठाणाए सहस त्ति पाविया ऽपुव्वकरणाए पत्ता खवगसेढी, खवियं मोहजालं, पणासियाणि णाण-दंसणावरणं-ऽंतरायाणि, समासाइयं केवलणाणं। तयणन्तरमेव सेलेसीविहाणेणं खवियकम्मसेसा गयखंधारूढा चेव आउयपरिक्खए अंतगडकेवलित्तणेणं सिद्धा। 'इमीए ओसप्पिणीए पढमसिद्धो' त्ति काऊण कया देवेहिं महिमा। विण्णाओ य एस वुत्तंतो भरहाहिवेणं तियसा-ऽसुरसयासाओ। तओ विम्हय-सोय-कोऊहलभरियमाणसो दूराओ चेव उज्झियरायचिंधो सपरिवारो य पायचारी पत्तो समोसरणं, पविट्ठो य पुव्वदुवारेणं। सीहासणोवविट्ठो दिट्ठो भुवणगुरू। तिपयक्खिणीकाऊण य थुणिउमाढत्तो—

जय मोक्खपहपयासय! जय जय संसारजलहिबोहित्थ!। जय घोरणरयपायालवडणपडिरुम्भणसमत्थ!॥ १२७॥
जय विसयविसमहोसहि! जय घणकम्मट्ठगंठिणिट्ठवण!। जय सयलभुवणभूसण! जय वज्जियऽवज्जसब्भाव!॥ १२८॥
जय संजलजलहरोरालिगरुयसुइसुहयमहुरणिग्घोस!। जय सयलछिन्नसंसय! संसियकयसासयसुहेस!॥ १२९॥
जय गरुयभवभयुप्पित्थसत्तसत्ताणदाणदुल्ललिय!। जय भुवणभरियजसगुणणिहाण! जय णिज्जियाणंग!॥ १३०॥
जय झाणाणलपयवियणीसेसविसेसपावसब्भाव!। जय पणयेणाणवद्धण! जय जय जयबंधव! मुणीस!॥ १३१॥
जय कोहकसण! जय माणमलण! जय मायमहण! मुणिणाह!।
जय लोहग्गहणिग्गह! जय मिच्छुच्छायणसयण्ह!॥ १३२॥
जय तियसा-ऽसुर-णरणाहमउलिमणिणिहसमसिणकयपीढ!। जय कयसयलसुसंगय! जय धम्मपयासियपयत्थ!॥ १३३॥
इय सो(थो)ऊण ससंभमभत्तिभरुच्छलियबहलरोमंचो। णरणाहो जयणाहस्स चलणजुयलं समल्लीणो॥ १३४॥

तओ भगवया पत्थुया धम्मकहा, पवूवियाणि पंच महव्वयाणि, पव्वाविया उसभसेणपमुहा चउरासी गणहरा। उसभसेणगणहरेण य भरहस्स पंच पुत्तसयाइं, सत्त य, णत्तुयसयाइं, बम्भी य, तम्मि चेव समोसरणे पव्वाविया णि। तओ य भगवं बोहंतो भवियकमलायरे विहरिउमाढत्तो।

इओ य भरहाहिवो समुप्पन्नचोद्दसमहारयणो अणेयणरणाह-सामन्तचक्कपरियरिओ अत्थाइयामंडवे सुहासणत्थो विण्णत्तो सुसेणाहिहाणेणं णर(?सेणा)वइणा जहा—"देव! विण्णायसयलसत्थऽत्थस्स अवगयलोयववहारस्स [13]परिच्छियरायणीतिसारस्स [14]भवओ उवएसप्पयाणं चवलत्तणं, तहा वि जं भवओ ममोवरि बहुमाणो तेण भण्णसि—देव! पदिदिणमखंडियपयावो दससु वि दिसासु वित्थारियतेयप्पसरो सूरो णेइ सुहेण वासरे। तेयरहियस्स उण हरिणहिययस्स पंडरउद्दियस्स मय[15]ंक

१ °यधवलिय° जे। २ अपत्तपत्तं जय° जे। ३ °सुरिंदनिव्वडियभू° जे। ४ विम्हउ° जे। ५ °विसेसो जे। ६ विय जे। ७ एवं जे। ८ °य निज्जिय° जे। ९ सयल° जे। १० °लविहुणियणी° जे। ११ °यमाणबंधण! सू। १२ लोहग्गनिरुंभण! जय मि° जे। १३ परिब्बियरायनीयसार° सू। १४ भगवओ जे सू।

णस्स विय कत्तो दो वि दियहा तहट्ठिया चेव लच्छी ?। अणवरयसत्थग्गहणेण य करयलाणीव बहलकज्जलवाहंसुयपव्वालियाइं सामीहवंति सत्तुसीमंतिणीणयणाणि । अन्नं च देव ! मुल्लावज्जियाए एगराइयाए वेसाए वि बीओ णायगो त्ति लज्जायरं, किं पुण कुलक्कमागयगुरुवइट्ठाए सयलजणविण्णायाए पुंहतिलच्छीए बीओ भत्तारो ? त्ति । ता देव ! मत्तमायंगमयजलासारारद्धदुद्दिणाइं दप्पुद्धुरतुरगखरखुराहउच्छलियधूलिधवलाइं णिसियकरवालकरपक्कपाइक्कविज्जुच्छडाडोवभासुराइं चलियरहवरोहदलियमेइणीवीढजणियणिहायासवाइं पाउसारंभदिणाणि व भरहवासम्मि वियरंतु तुह बलाइं, अवि य—

जाव ण दप्पुद्धररहियतुरियतोरवियतुरयसंघाया । भरहम्मि पहम्मि उ जंति सूसरा रहवरुग्घाया ॥ १३५ ॥
जाव ण गरुयमउब्भिण्णगण्डभित्तुच्छलन्तमयसलिले । पेच्छन्ति दरुम्मिल्लंतलोयणे मत्तमायंगे ॥ १३६ ॥
जाव ण खरखुरखेयकयरयपडलुच्छलियमलियससि सूरे । वाहिज्जंते तुरए तुरियं सत्तू तुह णियंति ॥ १३७ ॥
इय जावं फारकरवालभासुरे तुज्झ पक्कपाइक्के । भरहम्मि संचरंते णियंति ण हु, ताव तुह सत्तू" ॥ १३८ ॥

तओ एयमायण्णिऊण काऊण य चक्कपूयं भरहाहिवेण ताडाविया णीसेसदिसापसाहणत्थं भेरी । उच्चलिओ य एक्कमुद्दंकियं महिमंडलं काउं चक्कपहपहेणं भरहाहिवो । दिण्णं च पुव्विं पुव्वदिसासाहणुज्जएणं पुव्वदिसाहिमुहत्तं पयाणयं । पत्तो अणवरयपयाणएहिं मागहतित्थाहिट्ठियं गंगामुहालंकरियं पुव्वसागरं । तत्थ य चउत्थेणमाराहिऊण सुट्ठियं जक्खं, अणुण्णाए य तेणं अवगाहिऊण बारहजोयणाइं रहेण समुद्दं, तत्थट्ठिएणं गहिओ णियणामंकिओ सरो । मुक्को य धणुसंधाणेणं समुद्दाहिमुहो । पडिओ य मागहतित्थाहिवइणो णागकुमारस्स भवणे । दट्ठूण य तं सरं कुविओ मागहतित्थाहिवई । दट्ठोट्ठभिउडीभयंकरेण भणियं णागकुमारेणं—को उण एसो अपत्थुयपत्थओ जो मह भवणे सरपक्खेवं कुणइ ? त्ति । तओ णामंकियसरमवलोवि(इ)ऊण वाइयं णामं । विण्णायं च जहा—समुप्पण्णो पढमभरहाहिवो भरहाहिहाणो चक्कवट्टी । तओ य सचूडारयणं सरं गहेऊण समागओ चक्कवट्टिसमीवं । दिट्ठो य भरहाहिवो । सम्माणिओ अब्भुट्ठाणाइणा । समप्पियं चूडारयणं सरो य । भणियं च तित्थाहिवइणा—अहं तव पुव्वदिसावालो । तओ अणुमण्णिओ भरहणरिंदेणं । कया तस्सऽट्ठदेवसिया पूया । गओ चक्कमग्गाणुलग्गो वरदामाभिहाणं समुद्ददक्खिणतित्थं । तत्थ वि य तेणेव कमेण वरदामतित्थाहिवेणं पूइओ रयणदाणाइणा । पुणरवि गओ पहास(सं) अवरदक्खिणं तित्थं । तओ तेणेव विहिणा अवरसमुद्दतित्थाहिवइपूइओ सिंधुदेविं बलभरकंतं काऊण, बहुरयणसमेयं सिंधुदत्तं कण्णयं सिंधुदेवी [य] ओयवेत्ता, पुणो वेयड्ढगिरिकुमारं देवं वसीकाऊण सुसेणेण सेणावइणा चम्मरयणप्पओएण उत्तारियबल-वाहणो सिंधुणिक्खुडं पसाहेइ । तओ तिमिसगुहाए किरिमालयजक्खाणुमओ सेणावती दंडरयणेणं तिमिसगुहमुग्घाडेउं, कायणिरयणेण एगूणवण्णाससंखाणि मंडलाणि तरुणरविमंडलसण्णिहाणि तमणिण्णासणसमत्थाणि आलिहिउं, उम्मुग्ग-णिमुग्गाओ णदीओ संकमेण लंघेउं पविट्ठो उत्तरखंडं भरहखेत्तस्स जेउं भरहाहिवो । चिलाएहिं य सद्धिं पयट्टमाओहणं । ते य पराजिया मेहकुमारे आराहंति । तेहिं आढत्तं वरिसिउं मुसलप्पमाणधाराणिवाएणं । चक्कवट्टिणा य अहो चम्मरयणमुवरि छत्तरयणमब्भिंतरे य ठिओ(? ठाविओ) खंधावारो । तत्थ य साली पुव्वण्हे वाविया अवरण्हे पच्चन्ति, काऊण आहारत्थमुवणमइ । तओ आभिओगियदेवेहिं पेल्लिया मेहमुहा । तव्वयणेण य सिद्धा चिलाया । सेणावइणा य साहिओ उत्तरसिंधुणिक्कुडो । तओ बावत्तरि जोयणाणि चुल्लहिमवंते उवरिहुत्तं सरं पक्खिवइ । तओ सरविलिहियणामदंसणबोहिओ चुल्लहिमवन्तगिरिकुमारो देवो आगंतूण रयणाइं पयच्छइ । पुणो भरहनाहो उसभकूडे सणामं आलिहिऊण, सुसेणसेणावइणा ओयवियं गंगाणिक्खुडं । तओ भरहाहिवो गंगाकूले सेणाणिवेसं काऊण [१]गंगदत्तया सह वरिससहस्सं भोगे भुंजमाणो ठिओ । तयणंतरं च बारस वासाइं णमि-विणमीहिं सद्धिं पयट्टमाओहणं । पराजिएण विणमिणा इत्थीरयणं, णमिणा वि नाणाविहाणि रयणाणि उवट्ठवियाणि । तओ खंडप्पवायगुहासामिं णट्टमालयं जक्खं वसे काऊण णीति । खंडप्पवायाए गुहाए णिग्गयस्स बलभरकंतगंगाकच्छप्पएसस्स उवट्ठिया णव महाणिहिणो णागकुमाराहिट्ठिया, तं जहा—णिसप्पो पंडुओ कालो

१ बाहसुहं सुहप्पालियाइं सू । २ पुहइ° जे । ३ दप्पुद्धर° जे । ४ °खयधूलिपडलउच्छलिय° जे । ५ °व पयरकर° जे । ६ य चक्कमुहं° सू । ७ अहं च तव जे । ८ °वो । तिमिसगुहाए चिला° जे । ९ रयणाइयं प° जे । १० गंगादेवया सह जे ।

महाकालो माणवो संखो सव्वरयणो महापउमो पिङ्गलो। एए आगंतूणं णव वि णागकुमारा भरहाहिवं वयंति–भो महासत्त ! तुह पुण्णाणुहावावज्जिया अम्हे गंगामुहमागहतित्थाहिवासिणो समागया ।

ता देसु रमसु भुंजसु जहिच्छियं [1]णेव्वुएण हियएण। अम्हे लहिऊण तुमं अक्खयणिहिणो महाभाग ! ॥ १३९ ॥

पुणो ओयवियं दाहिणं गंगाणिक्खुडं सेणावइणा। तओ एएण कमेण वसीकयछक्खंडभरहसिद्धी सट्ठीवाससहस्सेहिं पत्तो य महया सम्मदेणं विणीयणयरीए। बारसहिं वरिसेहिं रायाहिसेओ। तओ णिरूवियं च भरहाहिवेणं–को मम भाउआणमाणओ ण व ? त्ति। दिट्ठा य सुंदरी आवंडुरक्खामकवोला। तओ तं दट्ठूण भणियं भरहाहिवेणं–किमेवमवत्था इमीए ?। कंचुइणा भणियं–देव ! आयम्बिलेणं। तओ पयणुराएण मुक्का पव्वइया य भगवओ समीवे। तओ णिव्वत्तियमहारायाहिसेएणं भरहाहिवेणं अट्ठाणउइभाउयाणं पेसिओ दूओ। भणियं च—

जइ इच्छह रायसिरिं तो मह आणाणुवत्तिणो होह। अह बहुमन्नह तायं ता लग्गह तस्स मग्गेणं ॥ १४० ॥

तओ सुणिऊण भरहसंदेसं सव्वे जणयं तित्थयरमुवट्ठिया। उसभसामिणा वि समणुसासिऊण पडिबोहिया, पव्वाविया य। पुणरवि भरहाहिवो मंतिसमेओ मंतिउमाढत्तो– 'भरहं' इत्यारभ्य 'किमवसेसं ?' इत्यन्तः पाठ आर्याछन्दो ज्ञेयम् ।

एत्थंतरम्मि लद्धावसरेण सुबुद्धिणा भणियं—"एवमेयं, किंतु—

वेरमुवघायजणए उवयारी बंधवो सया होइ। कज्जावेक्खाए जओ मित्ता-ऽमित्तत्तणं म(व)वत्था। १४१ ॥

ता देव ! जो एस बाहुबली महाबलपरक्कमो बलावलेवावमण्णियासेससप्पुरिससोडीरो सो किं बंधुत्तणेण तुम्ह वट्टइ ?, उयाहु अण्णह ? त्ति। तत्थ जइ ताव पुव्वपक्खो ता सोहणं, अह अण्णह त्ति तओ किं विजियं भरहस्स ?, किं वा रिवूण उच्छाइयं ?, कहं वा अखलियत्तणं आणाए ?, महंतो मह वियप्पो तच्चिट्ठिएण जणिओ, ता वियारिऊण भणउ देवो "। भणियं भरहाहिवेणं–लक्खिओ तुह भावावेओ, ता पेसिज्जउ तस्स अज्जेव दूओ, णिव्वडउ तस्स ववसियं। ति भणिऊण सद्दाविओ सुवेगाभिहाणो दूओ। सिक्खविऊण पेसिओ बाहुबलिसमीवं। तओ [? गओ] गामागर-खेड-मडंबाइयाइं लंघेऊण तक्खसिलं, पत्तो य बाहुबलिभुंवणस्स दुवारं। महापडिहारजाणाविओ य पविट्ठो अत्थाइयामंडवं। पायवडणुट्ठिओ य उवविट्ठो भुमयाइट्ठे जहारुहे आसणे। थेववेलाए य भणियं बाहुबलिणा—

"जस्स कुसलेण कुसलं सयलस्स वि होइ जीवलोयस्स। किं कुसलं तस्स महाजसस्स मह बंधुणो सययं ? ॥ १४२ ॥

जा णिज्जिऊण परमंडलाइं एक्कायवत्तविच्छुरिया। सा रज्जसिरी केणावि अमलिया धरइ तह चेव ? ॥ १४३ ॥

बहुआणा चउसाययरसणालंकारधरणिरमणीए। किं तह [2]चेव वियम्भइ माल व्व सिरेहिं चेप्पंती ? ॥ १४४ ॥

जस्स कएण तुलिज्जंति सील-मायार-कुलववत्थंभा। सो पहुपेमारंभो भण कम्मि सुजायकम्मम्मि ? ॥ १४५ ॥

इय परियणेण जुत्तस्स तस्स दियहा सुहेण वच्चंति। बहुपत्थणिज्जविहवस्स बंधुणो गुरुपयावस्स ? ॥ १४६ ॥

किंच—

अज्ज गुणभायणमहं रायसिरी अज्ज णवर मह सफला। जं दुव्विणीयपत्थुयकहाए णियभाउणा सरिओ ॥ १४७ ॥

ता दूय ! कहसु किमम्हारिसाणं पि सरणकारणं महारायस्स ?"। इय भणियावसाणे सुवेगो भणिउमाढत्तो–"किमेवमाइसइ कुमारो ?। जओ देवस्स खणमेत्तं पि ण फिट्टइ कुमारो हिययाओ। 'संगैमावसरो' त्ति कलिऊण पेसिओ ण कोई देवेणं ति। जं पुण आइट्ठं तुम्हेहिं 'सरीराइकुसलण्णेसणं' ति तत्थ—

अणवरयं सेविज्जइ सुर-नरपमुहेहिं जस्स पावीढं। तुम्हारिसा य बंधू तस्स [य][3]कुसलं ?' त्ति का संका ? ॥ १४८ ॥

'एक्कायवत्तणं रायलच्छीए, चउसमुद्दपज्जंताऽऽणापरिसक्कणं च' भणंतेहिं तुम्हेहिं अणेयसंकप्पुप्पाइयवियप्पो परमेसरसमीववत्ती पिसुणजणो णिरवयासीकओ उभयसिद्धीए। णेहट्ठाणं पुण सया गुणगणो बंधुयणो य। ता कुमार ! महारायाभिसेयावसरे वि तुम्हे णागय त्ति जेणियउक्कंठेणं देवेणं पेसिओ म्हि अणागमणणिमित्तजाणणत्थं "। दूयवयणावसाणे भणियं बाहुबलिणा–सहवासपरिहवासंकाए णागया अम्हे। जं च आणा अम्हारिसेसु खलइ तं अलंकारो, ण परिहवो राइणो, जओ—

जा ससुरा-ऽसुर-किण्णर-विज्जाहर-णरसुरेहिं चेप्पन्ती। सा आणा बंधुसु खलइ णवर थेवो अलंकारो ॥ १४९ ॥

---

१ निव्वुएण जे। २ °री ओपडुरखाम° जे। ३ °उ अज्जेव सू। ४ °गर-णगरा-ऽडइ-मडं° जे। ५ °भवणस्स जे। ६ चेय जे। ७ संगामा° जे। ८ भो कु° सू। ९ जणिउक्कंठेणं जे।

बंधुणेहो उण भाउयवुत्तंतेणं सव्वजणपरिगओ। अहवा परमत्थबंधवो सो, जओ—

जो उवएसं पावम्मि देइ सो वेरिओ ण संदेहो। जो कुणइ धम्मबुद्धिं सो तस्स जणो परमबंधू ॥ १५० ॥

एवं च पियगुणत्तणं पि जइ होइ तो होउ"। त्ति बाहुबलिवयणावसाणे भावगरुयं दूओ भणिउमाढत्तो—

"कुमार! सोहणमेयं जइ बंधुत्तणेण आणा खलइ तुमम्मि, तहा वि पिसुणजणो अण्णहा वियप्पेइ। युज्जइ य तस्स आणाए वट्टिउं, जओ तुह जेट्ठभाउओ सो। किंच—

सुचरियचरिओ चाई कयण्णुओ दूरणिग्गयपयावो। णीसेसोवहिकेयारकासओ सत्थणिम्माओ ॥ १५१ ॥

जो सययं रायमहादुमस्स छायाणिसेवणसयण्हो। सो सिरिफलाइं भुंजइ परपरिणइणिव्वियाराइं ॥ १५२ ॥

जं च सहोयरुग्घट्टणं कयं सो महारायस्स दोसो चिय ण होइ। जइ णाम सूरुग्गमेण सेसतारयाण तेओ अवहीरइ किमेस सूरस्स दोसो?। ते य परमेसरेण भणिया वि 'भुंजह जहिच्छं मज्झ सिरिं'; णवरं ते संपयमसब्भमाणा सयमेव-निग्गया किं तत्थ महारायस्स?। अवि य—

अमयमयसिसिरकिरणं चंदं णिव्वावियसयलजियलोयं। णै सहंति हत्थिदसणा कमला वि यँ णियदोसेणं ॥ १५३ ॥

अण्णं च गुणपियत्तणं महारायस्स दूसंतेणं अप्पा ताव खलत्तणेण ठविओ। जओ—

संतं पि हि वयणिज्जं परस्स ण भणंति सज्जणा णियगं। इयरे भुत्तूण गुणे दोसमसंतं पि पयडेन्ति ॥ १५४ ॥

अण्णं च जइ णाम तुमए रायगुणा ण णाया, तं णाम—

जइ कहवि णाम जच्चंधएहिं चंदो ण चेव सच्चविओ। किं तस्स सिरी पयडा भुवणालोयं ण भूसेइ? ॥ १५५ ॥

किंच महाराय! भाउणा होऊण दोसुग्घट्टणपयडियखलत्तणेणं तुमए लज्जाविया अम्हे।

जं तस्स भाउओ तं सि कुमर! एएण किण्ण पज्जत्तं?। किं फलमिमिणा भणिएणंऽणत्थपिसुणत्तणफलेणं?" ॥ १५६ ॥

ति दूयवयणावसाणे धीरत्तणणुमियकोवेण भणियं बाहुबलिणा—"रे दूय! तस्साहं भाउयत्तणेण सोहणो त्ति तुम्हारिस चिय जाणंति एरिसं जंपिउं जे महारायसंवड्ढिया, ता तुज्झ को दोसो?, जओ—

धीरपरिग्गहगरुयं जाणइ चक्कम्मिउं कुलपसूओ। आयार-णयहरे पहुघरम्मि संवड्ढिओ य सया ॥ १५७ ॥

विणयपडिभग्गपसरं दूय! भणंतेण साहियं सीलं। सीलेण णिययजाई पहुणो य गुणित्तणं विमलं ॥ १५८ ॥

किंच—महं पि बाहुबलिणो तुम्हारिसेहिं अणत्थो कीरइ त्ति किं केण संगयं?"। तओ णियसामिपरिहवुत्तेयविओ दूओ भणिउमाढत्तो—

"सव्वो वि जाणइ हियं अप्पा सव्वस्स वल्लहो होइ। किंतु विणासणकाले विवरीयमई नरो हवइ ॥ १५९ ॥

तं, जं मह जाई सीलं च दूसियं तत्थ तुज्झ ण हु दोसो, जओ महारायबंधवो तं सि त्ति। जं पुण भरहाहित्तस्स दोसुग्घ-ट्टणं कीरति तं सव्वहा तुह ण जुत्तं। किंच तुम्हारिसेहिं गहिया दोसा वा गुणा वा महारायस्स कत्थ लग्गंति?, जओ—

बहुमण्णन्ति सइंदा वि जस्स ससुरा-ऽसुरा णरगणिन्दा। गुणणियरं का गणणा उ तस्स तुम्हारिसजणेणं? ॥ १६० ॥

जेणऽहिया होंति समा व तेहिं किं एत्थ संथुणंतेहिं। णिंदंतेहिं व तुम्हारिसेहिं जणपूरणनरेहिं? ॥ १६१ ॥

ता किं बहुणा विगत्थिएणं?, रज्जं वा मोत्तूण पलायसु, सुर-णर-विज्जाहरपडिच्छियं वा आणं पडिच्छसु त्ति, ण अण्णहा तुह जीयासं त्ति, अवि य—

तं बाहुबली णामेण णवर कत्थइ अदिट्ठमाहप्पो। जो पुण परबलमलणो सो अण्णो कोइ बाहुबली" ॥ १६२ ॥

तओ तव्वयणाणन्तरमेव सयलं खुहियं रायचक्कं। भणियं च सुहडेहिं—रे रे दुरायार! दूअ! अम्ह समक्खं अहिक्खि-

---

१ जुज्जइ जे। २ ण हसंति जे। ३ य अत्तदोसेणं जे। ४ मोत्तूण जे। ५ लज्जविया जे। ६ °एण? णत्थि पिसु° जे। ७ वीरत्तण° जे। ८ तस्साहमभाउत्तणेण जे। ९ बहुणो सू। १० होइ जे। ११ जीविताशा। १२ दूय! जे।

विऊण महारायं अज्ज वि पाणे धारेसि ?, ता संपयं एस ण होसि, करेहि जं करणिज्जं । ति विज्जुच्छडाडोवमासुरं कड्ढियं मंडलग्गं भडेहिं । तओ करवारियकलयलेणं भणियं बाहुबलिणा—किमणेण वावाइएणं ?, अवज्झो किल दूओ । त्ति भणिऊण णीसारिओ अत्थाइयामंडवाओ । संदिट्ठं च भरहाहिवस्स जहा—"जणयदिण्णमंडलमेत्तसंतुट्ठस्स मज्झ पंचाणणस्स विय अत्तणो विणासाय ण जुत्तं कोवविवोहेणं ति, तुज्झं पिउणा चेव दिण्णं विसयखंडं । केवलं तु भवया भाउए णिव्वासेऊण मंडलपरिग्गहो कओ, किमेत्तिएण चेव गव्वमुव्वहसि ? ।

ता जइ इच्छह रज्जं सिरिं च तह जीवियं च कित्तिं च । तो वज्जिय वज्जसमं मह मग्गं वियरसु जहिच्छं ॥ १६३ ॥

अविवाउओ अहं भाउयसिरीए "। भणिऊण विसज्जिओ दूओ । एत्थन्तरम्मि कालणिवेयएण पढियं—

अवरंगणासमागमपयडियराओ दिणक्खए सूरो । कमसोसरन्तकरसंगसामदेहं दिवं मुयइ ॥ १६४ ॥
उवसंहरइ सँइं चिय तेयं अबलत्तणं लहइ सूरो । णियचेट्ठ चिय धीराण णवर हेउं विणासम्मि ॥ १६५ ॥
जं आसि दुरालोयं फुरियपयावस्स मंडलं रविणो । उव्वत्तिज्जइ सायम्मि, तेयरक्खा जए गरुई ॥ १६६ ॥
परिछिंदिउं ण तीरइ पुव्विं जो गरुयवड्ढियपयावो । सो चेव आकलिज्जइ सायमवत्थाकलणहेऊ ॥ १६७ ॥
दइयविरहे वि जा धरइ जामिणी तीए मतिलणमणग्घं । इय कलिऊण व दिवसो सह रविणा सायमत्थमिओ ॥ १६८ ॥

रविणा विणा तमोहेण णहयलं मइलियं णिरवसेसं । णिहुओ ता होति खलो परस्स खलियं ण जा लहइ ॥ १६९ ॥
एक्केण विणा रविणा सायमवत्थंतरं जयं णीयं । लद्धक्खणेण तमेणं, तेयंसी सव्वहा जयइ ॥ १७० ॥
इय वियलियगुरुतेओ जइ जाओ कालपरिणइवसेण । अत्थमइ परं सूरो वि मइलणं ण सहइ पयावी ॥ १७१ ॥

तओ बाहुबली विसज्जियसयलसामन्तलोओ उट्ठिओ अत्थाणमंडवाओ । दूओ वि भग्गमच्छरुच्छाहो णिग्गंतूण तक्खसिलाओ अणवरयपयाणएहिं पत्तो भरहाहिवरायहाणिं विणीयणयरिं । विण्णायवुत्तंतेणं भरहाहिवेणं घोसियं बाहुबलिहुत्तं पयाणयं । पहया सण्णाहभेरी । रयणीए चरिमजामम्मि य णिद्दाविरमुट्ठियस्स भरहाहिवस्स पढियं बंदिणा—

जग्गइ जइ वि पयावो तुज्झ सया भुवणरक्खणसयण्हो । तह वि कयन्तायरस्स व महइ जणो तुज्झ पडिबोहं ॥ १७२ ॥
सूरुग्गमेण णासन्ति तारया, होइ णिप्पहो चंदो । किं किं ण करेइ जए तेयप्फुरणं वियंभंतं ? ॥ १७३ ॥
एते वि बहुपदीवा सूरुग्गमजायनिप्फुरपयावा । णऽग्घंति, पसिद्धमिणं 'गुणाहिओ इयरमंतरइ' ॥ १७४ ॥
वियसंतु पैणयकमलाइं देव !, मउलंतु वेरिकुमुयाइं । सूरस्स व तुह बोहेण होउ भुवणं पि रमणिज्जं ॥ १७५ ॥
इय मागहभुइविरमम्मि णवर सुत्तुट्ठिएण तुरिएण । अग्गक्खंधम्मि गयं पहुणा सम्मदभीएण ॥ १७६ ॥

तयणंतरं च महया सम्मदेणं पयट्टो खंधावारो । अँणवरयपयाणएहिं पत्तो बाहुबलिदेससीमा ।

इओ य बाहुबली कयसयलकरणिज्जो सोहणदिवसे पयाणाभिमुहो तित्थयरथुणणत्थं पविट्ठो देवहरब्भंतरं, थुणिउमाढत्तो—

जय [जय] तेलोक्केकल्लमल्ल ! परमत्थसत्तुविद्दवण ! । लोया-ऽलोयपयासणसमत्थ ! संपत्तवरणाण ! ॥ १७७ ॥
णाहो तुमं, तुमं चिय सरणं सयलस्स जीवलोयस्स । भवियाण बंधवो तं सि णाह !, तं चेव भवमहणो ॥ १७८ ॥
तुम्ह चलणाण जयगुरु ! णीसेसपसत्थलक्खणधराण । भवमहणाण महायस ! मोहमहामाणमलणाण ॥ १७९ ॥
जयमङ्गलाण मंगलधराण संसारवासमुक्काण । गरुयगरुयाण थुणिवइ ! णमो णमो णिक्कलंकाण ॥ १८० ॥
इय गरुयभत्तिभरणिब्भरेण भावेण भुवणणाहस्स । काऊण थुइं णाभेयसामिणो चलइ बाहुबली ॥ १८१ ॥

---

१ °णिज्जन्ति सू । २ °हणन्ति सू । ३ पत्थियं सू । ४ सयं जे । ५ वीराण जे । ६ पणइक° जे । ७ अणवरइप° जे । ८ तयलोके° जे ।

णिग्गओ य चउरंगबलसमेओ रायहाणीए, पत्तो णिययदेसपज्जंतं । आवासिओ संगामजोग्गपएसासण्णभूमिभागे । सिक्खविऊण पेसिओ भरहाहिवस्स दूओ । तेण य लद्धावसरेण य विण्णत्तो भरहाहिवो जहा–"महाराय !

जेण पवत्तो सि तुमं पहेण सप्पुरिसणिंदिओ एस । किच्चावसाणदुहओ, विजयत्थी किं बुहो कुणइ ? ॥ १८२ ॥
विहवो ता दूरे चिय सुपुरिस ! जीयं पि ते णसामण्णं । णरणाह ! इमम्मि तुहं णवरमसाहारणो अयसो ॥ १८३ ॥
किंच ण याणसि एयं पीई जह सज्जणस्स एक्करया । दुक्खं विसंघडिज्जइ दुक्खं चिय [५]विहडिया घडइ ॥ १८४ ॥
कज्जमवसाणविरसं होही णरणाह ! साहियं तुज्झ । कुसलं गयाहिवइणो सीहविरोहम्मि किं होइ ? ॥ १८५ ॥
जो णिज्जिऊण भरहं कह कहवि समज्जिओ जयपयावो । बाहुबलिणो भडेहिं मा घेप्पउ सो जसो एहिं ॥ १८६ ॥
पिउणा [६]दिन्नेणं चिय होइँ कयत्थो बली य बंधू य । किं तुज्झ एत्थ णट्ठं ?, भरहाहिव ! होसु जसभागी ॥१८७॥
बाहुबलिम्मि णराहिव ! अणुणिज्जंतम्मि णिज्जियं भरहं । इहरा बंधुच्छायणमयस चिय केवलं पडियं" ॥ १८८ ॥
इय भणिऊण सविणयं दूओ पुण भणइ सामिसंदिट्ठं । हीणुत्तिमाण मज्झे केणिह जुज्झेण जुज्झामो ? ॥ १८९ ॥

तओ तव्वयणावसाणे भणियं भरहाहिवेणं—

"अप्पाणमप्पण चिय लहुया सलहन्ति जं तयं जुत्तं । इहरा गुणाणुवेक्खो को अण्णो ते पसंसेउ ? ॥ १९० ॥
सुपुरिसमग्गुत्तिण्णं तुह राया णवर भासिउं मुणइ । पडिवयणमणहिआ जं अम्हे ण य झाविया गुरुणा ॥ १९१ ॥

रे दूय ! वयणमेत्तसारेण किं बहुणा पलविएणं ?, सूर-कायराणं विसेसो फलेणं चेवं [९]णिव्वडइ त्ति" । पुणो भणियं–उत्तिमजुज्झेण जुज्झामो । दूएण भणियं–"जइ एवं ता किमणेण जणक्खएणमफलेणं कएणं ? । ण तुह बलं मह पुरिसेहिं तीरइ ओवग्गिउं, ण य तुह भडेहिं मज्झ बलं ति । ता तुमं पि तायस्स पुत्तो, अहं पि । णिव्वडउ दोण्ह वि परक्कमो । पेच्छंतु दो वि बलाइं सक्खीभूयाइं । जुज्झं पुण तिविहं—

दिट्ठीए उत्तमं, मज्झिमं तु बाहाहिं तह य वायाए । णिसियासि-तोमराईहि होइ अहमं जणविणासि" ॥ १९२ ॥

तओ तव्वयणाणंतरं भणियं महारायाहिराएणं–दिट्ठीजुज्झातिणा उत्तिमजुज्झेण जुज्झामो । त्ति भणिऊण विसज्जिओ दूओ । साहियं णीसेसं बाहुबलिणो ।

अह जयदुप्परियल्लं अग्गक्खंधम्मि दारुणं समरं । सेणावइपमुहाणं भडाण जायं धरेऊण ॥ १९३ ॥
भरहाहिव-बाहुबलिणो उत्तिमजुज्झेण जुज्झिउं पयट्टा । तत्थ य—
पढमं दिट्ठीजुज्झं, वायाजुज्झं, तहेव बाहाहिं । मुट्ठीहि य डंडेहिं य सव्वत्थ वि जिप्पई भरहो ॥ १९४ ॥

एत्थंतरम्मि गुरुपरिहवावूरियहियएण चक्कवट्टित्तणम्मि जणियवियप्पेणं भरहाहिवेण सुमरियं चक्करयणं । सुमरियाणंतरमेव हत्थम्मि ठियं । तओ उभयबलेसु समुट्ठिओ हाहारवसद्दगब्भिणो महंतो कलयलो । मुक्कं च जालामालाउलीकयणहयलं चक्करयणं । णियगोत्ते ण पहरइ । परिअंचिऊण बाहुबलिं पुणरवि तस्स चेवं [१३]हत्थम्मि ठियं । दिट्ठं च हत्थट्ठियं चक्करयणं बाहुबलिणा । तओ कोवाणलुब्भिज्जन्तणयणराओ भणिउमाढत्तो बाहुबली—

"किं चुण्णेमि सचक्कं णिट्ठुरभुयजन्तदढपरिग्गहियं । सबलं तुमं णराहिव ! पयडेउ बलं तु बाहुबली ॥ १९५ ॥
णयमज्जायाचलियम्मि संपयं को गुणो व्व तइ णिहए ? । दाहुज्झिताऽहिगहणेण मंतिणो किं पि सामत्थं ? ॥ १९६ ॥
धिद्धी अहो ! अकज्जं जं खेलविसयाण कारणे एस । मुंचइ उइयपरिहवो आयारं पोरुसं सच्चं ॥ १९७ ॥
ता छड्डेमि सेंइं चिय हयविसए जाण कारणे लोओ । णियबंधुम्मि वि पहरइ निरवेक्खो मुक्कमज्जाओ ॥ १९८ ॥
विस-विसयाणं दोण्ह वि भणंति अचंतमंतरं विउसा । सइ भुत्तं हणइ विसं विसया सरिया [१५]वि बहुसो वि ॥ १९९ ॥
ण गणेइ णिरयवियणाओ णेय लज्जं ण गोरवं ण कुलं । विसयविसमोहियमई कज्जा-ऽकज्जं ण लक्खेइ ॥ २०० ॥

---

१ पयत्तो जे। २ जीवं पि सयलसामं सू। ३ दुक्खं पि संपडिं जे। ४ वियडिया सू। ५ °पयासो। सू। ६ दिण्हेण सू। ७ कोइ जे। ८ बंधूण। जे। ९ चेय जे। १० वलन्ति सू। ११ तुमम्पि सू। १२ अहम्पि सू। १३ चेय जे। १४ खलु वि° जे। १५ सयं जे।

पसुसरिसो होइ णरो विसयसुहासापिसायसच्चविओ। मूढो अंधो व्व सया हियमहियं वा ण याणेति ॥ २०१ ॥
णायरइ धम्मचरणं, णिंदइ गुरु-देवयं, भयं मुयइ। ण गणेइ णेह-गोरव-लज्जं, ण य विणय-मज्जायं ॥ २०२ ॥
जं परलोयविरुद्धं लोओ ववहरइ मुक्कमज्जाओ। तत्थ णिमित्तमणज्जा विसया विसभोयणसमाणा ॥ २०३ ॥
विसयाणे पसादो सो दूसियगुरुसीलसज्जणगुणाण। परिहरइ हियं, अहियं बहुमण्णइ जं जणो मूढो" ॥ २०४ ॥
इय एवमादि भणिऊण सुबहुयं णिंदिऊण खलविसए। णिब्भच्छिऊण भरहं बाहुबली कुणइ अप्पहियं ॥ २०५ ॥

तओ णियत्तविसढविसयाहिलासो उम्मिल्लसुहज्झवसाओ सयमेव पंचमुट्ठियं लोयं काऊण विहिणा कयसामाइओ 'संजायाइसयं णिययसहोयरपरिसमणइसओ कहं दच्छामि?' त्ति चिंतिऊण गहियमूणव्वओ तुलियपंचमहव्वयभारो तत्थेव पडिमं ठिओ बाहुबली। तओ संजायपच्छायावेणं गरुयसंवेगाखित्तहियएणं णियचरियलज्जिएणं पाएसु पडिऊण भरहाहिवेणं भणिउमाढत्तो—

"मा मुयसु तं महायस! मज्जायऽक्कमणलज्जियमणज्जं। चत्तं णियसयलसहोयरेहिं पावाधमं पावं ॥ २०६ ॥
तइ णिग्गएण सुपुरिस! णिक्कइयवणेहभावभरिएण। बंधुरहियस्स मज्झं रज्जमकज्जं व पडिहाइ ॥ २०७ ॥
मज्झं ण एस दोसो अवराहो एस दोसमूलाए। सव्वाणायारधराए रायलच्छीए पावाए ॥ २०८ ॥
पंडिच्चं जाई पोरुसं च कुल-सील-गुणववत्थंभो। विहेडंति जीए संगेण दुक्कयं णवर संठाइ ॥ २०९ ॥
ण सहेइ सीलसारं, बंधुं परिहरइँ, सुपुरिसं हणइ। णाणापयारवंचणसमुज्जया जा सया लोए ॥ २१० ॥
ण गणेइ कयं ण सुणे दक्खिण्णं णावबुज्झइ कयाइ। ण य पोरुसं ण विज्जं ण य लज्जं णेय मज्जायं ॥ २११ ॥
जा असमंजसकरणुज्जया सया जा खलत्तणफला य। सा रायसिरी माणुण्णयाण कह सम्मया होई?" ॥ २१२ ॥
इय णिंदिऊण सुइरं रायसिरिं गरहिऊणमप्पाणं। भरहाहिवो सदुक्खं विणीयणयरिं अणुपविट्ठो ॥ २१३ ॥

तओ अणुसोइऊण सुइरं, निंदिऊणमप्पाणं, भाविऊण संसारसहावं, गरहिऊण रायलच्छिं, संवेगभावणया परितणुइऊण सोगावेयं, मंतिवयणाणुरोहेणं भोए भुंजिउमाढत्तो।

इओ य संवच्छरं जाव दुक्करं कायकिलेसमणुहवंतस्स बाहुबलिणो ... तपीडियाहिं बंभि-सुंदरीहिं भणिओ कहावसरे तेलोक्कबंधू जगपियामहो भगवं उसभसामी जहा—भगवं! बहूणि दिवसाणि बाहुबलिणो दुक्करं तवचरणं चरन्तस्स, ण य से मोहंधयारखएणमावरणंतरायविहडणेणं केवलणाणं समुप्पज्जइ, ता साहेउ भगवं किमज्ज वि पुणमंतरायकारणं? ति। भगवया भणियं—खीणबहुकम्मो बाहुबली, किंतु मोहणीयावयवोदए वट्टइ, ण य तस्सोदये वट्टमाणस्स केवलणाणमुप्पज्जइ, तस्स मोहणीयावयवमाणोदओ वट्टइ, सो य तुम्ह वयणाणंतरमेवोवसमं गच्छइ त्ति, ता सिग्घं वच्चह बाहुबलिसमीवं। तओ ताओ भगवयाएसेणं गयाओ बाहुबलिसमीवं। भणिओ य ताहिं बाहुबली—भयवं! वी(वि)इयसंसारसहावस्स समतण-मणि-लेट्ठु-कंचणस्स चत्तसयलसंगस्स ण जुत्तं गयवरारोहणं ति, ता सयमेव वियप्पिऊण हत्थीओ ओयरह तुब्भे। त्ति भणिए बम्भि-सुंदरीहिं बाहुबलिणा चिंतियं—कत्तो मे वल्लिलयावियाणावणद्धदेहस्स उभयपासुट्ठियुब्भडवम्मियस्स गयारोहणं? ति, ण य इमीओ भगवयो समीवाओ समागयाओ अण्णहा जंपंति, ता किमेत्थ भविस्सइ?। त्ति चिंतयंतेण सहसैम्मुइयाए वियाणियं "माणहत्थी णाम जत्थाहमारूढो। सो य धम्म-ऽत्थ-काम-विणयाण विग्घहेऊ। कोहुब्भवो वि माणमूलो। माणमहागहगहियस्स पुरिसस्स न विणओ, ण गुरुजणाणुवत्तणं, ण विज्जागमो, ण परमत्थालोयणं, ण संसार-मोक्खचिन्ता, ण परमत्थदंसणं ति। अवि य—

लायण्णं रूवं जोव्वणं च महिलागुणा य सोहग्गं। माणंसिणीण माणेण णियययमंगे विलिज्जन्ति ॥ २१४ ॥
माणमहागहगहिओ अवमण्णियसेसपुरिससोडीरो। मरइ रणम्मि परत्थं निरत्थयं कुणइ मणुयत्तं ॥ २१५ ॥
माणमयमोहियमई तं तं चिय कुणइ जेण बहुवियणे। पुरिसद्देसिवसेणं णिरणुसओ घंघले पडइ ॥ २१६ ॥

---

१ °ण एस दोसो द्° जे। २ °माढत्तं जे। ३ वियडंति सू। ४ °इ, पोरुसं ह° जे। ५ °समुज्जुया सू। ६ °णुज्जुया सू। ७ होउ जे। ८ अणुविट्ठो सू। ९ °सम्मइयाए जे। १० सो धम्म° सू।

ण गणेइ गुरू ण गणेइ मायरं णेय गोरवं ण भयं । ण य लज्जं ण य णेहं ण बंधवं णेय मज्जायं ॥ २१७ ॥
ण कयं णावकयं चिय ण य मित्तं णेय कुल-गणायारं । अत्थो निरत्थओ चिय माणव्वहियस्स पुरिसस्स ॥ २१८ ॥
इय मूलमणत्थाणं सव्वाणं होइ एस हयमाणो । तं हयमाणो पुरिसो कल्लाणपरंपरं लहइ ॥ २१९ ॥
अवि य—
जीवाइपयत्थऽब्भासणेक्कवसायनिच्छियमइत्तं । बहुविहपवित्तसत्थऽत्थवित्थराराहणं होइ ॥ २२० ॥
तं पि पसण्णे गुरुयणमणम्मि बहुविमलसत्थणिम्माए । पयडियसमतण-मणि-लेट्ठु-कंचणे समसुह-दुहम्मि ॥ २२१ ॥
होइ गुरू सुपसण्णो तच्चित्ताराहणेण विणएण । तस्स विणयस्स विग्घं करेइ माणो वियम्भन्तो ॥ २२२ ॥
माणगहियस्स चित्तं जायइ 'एसो वि माणुसो चेव । ता किं कएण एयस्स होइ दीणत्तणफलेणं ?" ॥ २२३ ॥

एवं चिंतिऊण पुणरवि चिंतियं—किमणेणाऽबुहजणाइण्णेण मग्गेण ? त्ति, ता गच्छामि भगवओ समीवं, पेच्छामि य विमलुप्पण्णणाणाइसए णियययभाउणो, अणाइणिहणाण जंतूणं कालभूयमहल्लयविवक्ख त्ति । विभाविऊण वियलिय-गुरुमाणपव्वएण ववगयमोहपडलेणमवणिऊण मायवल्लीए सह वल्लिवियाणं समुच्चलिओ भगवओ समीवं । एत्थंतरम्मि वियलियमहाकम्ममोहजालस्स माणमेत्तावरियदिव्वणाणस्स खवगसेढीए कमेणुप्पण्णं तीया-ऽणागय-[संपय]पयत्थुब्भासगं दिव्वं केवलं णाणं । गंतूण सामिसमीवे केवलिपरिसाए आसीणो त्ति ।

अण्णया य भरहपुत्तो मिरीयी दिवसयरकरनियरतावितो मज्झण्हदेसयाले मल-जल्लाविलसरीरो अहिणवलोयपरियाविउत्तिमंगो पदिदिणं जायणापरीसहपराजिओ बायालीसदोसरहियभिक्खासोहिमचयन्तो गिम्हुम्हवालुयकिलामिय-चलणकमलो भागवयं कुलिंगं परिकप्पिऊण अहासुहं विहरिउमाढत्तो ।

अण्णया य भरहचक्कवट्टिणा अवसेसतित्थगर-चक्कवट्टिपण्हकहणावसाणम्मि पुच्छियं—किं भयवं ! अत्थि कोइ इमीसे परिसाए तहाविहो जो तित्थयरत्तं पाविहि ? त्ति । भगवया भणियं—अत्थि तुह चेव पुत्तो मिरीई, सो य अद्धचक्कवट्टीणं पढमो [1]पोयणाहिवई तिविट्ठू णामेणं, पुणो विदेहे चक्कवट्टी, पुणो वि कालेण बंधिऊण तित्थयरणामं अपच्छिमो वद्धमाणाहिहाणो तित्थयरो भविस्सइ । तओ तमायण्णिऊण भरहचक्कवट्टी उवणीयणाणाविहाहारो साहुणो णिमंतेइ । भणिओ य भगवया—साहूणमकप्पणिज्जो एस आहारो, जओ आहाकम्मिओ आहडो रायपिंडो य । तमायण्णिऊण विमणदुम्मणेणं भणियं भरेहाहिवेणं—भयवं ! किं मए कायव्वं ?। भणिओ तिलोकगुरुणा—मा संतप्प, गुणाहियाणं देहि त्ति । तओ असमंजसपरिहरणत्थं कागणिरयणेण धिज्जाइयाणमुप्पत्तिं काऊण विणिओइयाहारो अणुण्णायभरहच्छेत्तसाहुपयारो मिरीई[2](इ)-वंदणत्थं गओ । वंदिओ य गुरुकेहिउग्घट्टणपुव्वं मिरीई । मिरीचिणा वि 'तित्थयरो अपच्छिमो भविस्सामि' त्ति जाणिऊण कयमुत्तुणत्तणं, गहिओ माणत्थंभेण, तप्पच्चयं च बद्धं णीयागोयं । भगवओ समीवे समइविरइयलिंगो य विहरिउमाढत्तो । उवसामेइ बहुविहेहिं पयारेहिं पाणिणो । उवसन्ते य पव्वज्जमुवट्ठिए जयणाहस्स सीसत्तणेण उवणेति ।

अण्णया य भवियव्वयाए तारिसभावस्स[3] गेलण्णावसरे कविलमुणिणा पुच्छिओ—भयवं ! कहिं पुण णिरुवाओ मोक्खमग्गो ?। तओ सहसक्कारेण जहट्ठियमेव णिवेइयं—भयवओ समीवे । पुणो वि कविलमुणिणा भणियं—भयवं ! इह पुण किं णत्थि चेव मोक्खो ?। तमायण्णिऊण गेलेन्नपडियरणकंखुणा समुइण्णकम्मुणा पणट्ठविवेएणं अणालोइयाऽऽगामिय-दुहपरंपरेणं भणियं दीहयरसंसारकारणं मिरीइणा—कविला ! एत्थं पि मोक्खमग्गो अत्थि त्ति । तओ एएण दुब्भासिएणं अप्पा संसारसागरे पवाहिओ त्ति ।

इओ य भयवं विहरमाणो अवणेंतो मोहतिमिरं, पेणासेंतो संसए, अणुग्गहेंतो पाणिणो, छउमत्थकालवरिससहस्सूणं पुव्वलक्खं उप्पण्णदिव्वणाणो चउतीसाइसयसमण्णिओ विहरिऊण गओ अट्ठावयपव्वयवरं । तत्थ य माहबहुलतेरसीए दससहस्सपरिवारो चोद्दसभत्तेणं उवरयमणो-वाय-कायजोगो सेलेसीविहाणेणं खवियभवोपग्गाहिकम्मंसो सिवमयलमणुत्तरं पत्तो ।

---

१ °पयत्थुब्भा° सू । २ पूयणा° सू । ३ भरहनाहेणं जे । ४ °ओइओ आहारो जे । ५ °कहिओग्घट्टणपुव्वि जे । ६ °या भवि° सू । ७ तारिसस्स भाव° सू । ८ °वं ! किं पुण सू । ९ गेलण्ण° सू । १० अवणंतो जे । ११ पयासंतो जे ।

इओ य भरहो पालिऊण जहोचियं रायसिरिं, भुंजिऊण भोए, काऊण अट्ठावए सव्वतित्थयरसरूवसण्णिहाइं चेइयाइं, णिम्मविऊण अट्ठपयपरिच्छिण्णं अट्ठावयं, परूवियसकंगुलिमहिंदूसवो, अण्णया उसभसामिनिव्वाणगमणायण्णणजायसंवेगहियएविणोयणत्थं सह अंतेउरियाजणेणं मज्जिउं पयत्तो। तओ मज्जिऊण विविहकीलाहिं, मोत्तूण सरवरुच्छंगं, सव्वावयवण्णिरूवणत्थं आयंसहरं पविट्ठो समाणो णिरूविउमाढत्तो सरीरावयवे। सणियं च णिरूवंतस्स वियलियंगुत्थलरयणो समवलोइओ अंगुट्ठओ। तओ तं असोभमाणं पेच्छिऊण चिंतियं–किमेस अवरावयवो [? व] ण सोहइ ? त्ति। चिंतयन्तेण 'ववगयाहरणो' त्ति विण्णाय (? यं)। तयणंतरं च वियलियं मोहंधयारं, [2]विहडियं कम्मवडलं। तओ चिंतिउमाढत्तो–"एयस्स हयसरीरस्स पयतीए सव्वासुइपहाणाहारस्स मंस-सोणिय-मज्ज-ऽमेज्झ-मुत्त-पुरि(री)साइमलभरियस्स चिन्तिज्जन्तं [1 श] किंसोहणं ति, आगंतुगकित्तिमाहरणसोहालंकिओ एस छज्जइ, ण अण्णह त्ति। अवि य—

चिंतिज्जन्तमणिट्ठं गब्भाहाणाइ कारणमिमस्स। [3]संवड्ढणं पि उवरट्ठियस्स जं तं कहं भणिमो ? ॥ २२४ ॥
ण्हाण-विलेवण-भोयण-अच्छायण-पालणेहिं [4]परियरिओ। विहडइ तह वि हु हयदुज्जणो व्व देहो ण संदेहो ॥२२५॥
णिच्चमणिच्चे असुइम्मि दुग्गहे मंस-सोणियावासे। देहम्मि वि पडिबंधाउ [5]विसमा कम्मदंदोली ॥ २२६ ॥
जस्स कएणं तम्मसि णिच्चमकज्जाइं कुणसि रे जीव !। मुत्त-पुरीसाहारस्स रोगणिलयस्स पावस्स ॥ २२७ ॥
चिन्तिज्जन्ताऽणिट्ठा तस्सेसा पावपरिणई णियया। असुइ व्व भूइपुंजो व्व होइ [6]किमियाण णिवहो व्व ॥ २२८ ॥
आगंतुगभूसणभूसियस्स णिच्चपरिसीलणीयस्स। चिंतिज्जंतं किं किं पि सोहणं हयसरीरस्स ? ॥ २२९ ॥
पइसमयं चिय विसरइ बल-मेहा-रूव-जोव्वण-गुणेहिं। आउ-बलेणं च तहा तेण सरीरं ति किं भणिमो ? ॥ २३० ॥
इय णिग्गुणे सरीरम्मि णवरि एसो गुणो जए पयडो। जं सव्वदुक्खमोक्खं सुद्धं धम्मं समज्जिणइ" ॥ २३१ ॥

एवमाइवेरग्गभावियमणो णिंदिऊण सरीरं, परिहरिऊण रायसिरिं, सणियं सेसालंकारं मोइउमाढत्तो। जओ जओ सरीरावयवाओ अवणेइ भूसणं सो सो ण तहा छज्जइ त्ति सुट्ठुयरं वेरग्गमोइण्णो। तओ पवड्ढमाणसंवेगस्स पइसमयं उत्तरोत्तरासाइयज्झाणाइसयस्स भवन्तरब्भासाऽऽसाइयसुहपरिणामावसेसियकम्मरासिणो अपुव्वकरणं, खवगसेढी, समुप्पण्णं [10]केवलनाणं। कया सक्केणं लिंगाइपडिवत्ति त्ति। पुत्तो य आइच्चजसो महया विभूईए अहिसित्तो पिउणो रज्जे।

भरहो वि केवली भवोपग्गाहीणि कम्माणि उवभुंजिऊणं सोक्खं कम्मक्खयलक्खणं मोक्खमणुपत्तो।

आइच्चजसो वि रयणाणुभावत्तणओ अलद्धचक्कवट्टिववएसो भुंजिऊण सयलं वसुमतिं, पालिऊण जिणोवएसियं धम्मं, अहिसिंचिऊण णियसुयं महाजसं कुलक्कमागए रज्जे, [11]समासाइयसव्वण्णुभावो सिद्धिमुवगओ।

महाजसो वि तेणेव कमेण रज्जमणुपालिऊण अइबलं रज्जे अहिसिंचिऊण [12]तेणेव विहिणा सिद्धिपुरिपाहेओ संवुत्तो।

अतिबलेण य अन्तकाले बलभद्दस्स संकामिऊण रज्जधुरं सकज्जमणुचिट्ठियं।

एवं तेयवीरिय-जलणवीरिय-अम्बु[13]वीरिय-सच्चवीरिय-महावीरिया वि परिवालिऊण कुलक्कमागयं [? पुहइं], भुंजिऊण रायसिरिं, अंते चइऊण भोगे सव्वकम्मक्खयं काऊण सिद्धिं[14](द्ध) त्ति।

इति महापुरुषचरिते प्रथमतीर्थंकरऋषभस्वामिचरितं प्रथमचक्रवर्ति-भरतेश्वरचरितं [च] [15]समाप्तम् ॥१–२॥

---

१ °स्वामिणो निं° सू। २ विहलियं जे। ३ सोहणन्ति सू। ४ संवड्ढणं जे। ५ परिचरिओ सू। ६ °बंधो उ विसमा कम्मदुद्दोली सू। ७ कएणन्तम्मसि सू। ८ किमिपाण° जे। ९ °समय चिय जे। १० °केवलं नाणं सू। ११ समासासिय° सू। १२ तेणेव जे। १३ °वीरिय-महावीरिय-सच्चवीरिया वि जे। १४ सिद्धि त्ति जे। १५ समाप्तमिति जे।

[३ अजियसामिचरियं]

★

अत्थि इहेव जंबुदीवे दीवे भारहे वासे दाहिणमज्झिमे खंडे विणीया णाम णयरी। तत्थ य जियसत्तू णाम राया। विजया णाम भारिया। भुंजंति भोए। सरइ संसारो।

इओ य उसहसामितित्थयररस अइक्कन्तस्स अइकंता पण्णासं कोडिलक्खा सागरोवमाणं। तओ पुव्वऽज्जियपुण्णपब्भाराइसओ समासाइयतित्थयरणामकम्मो चइऊण मणुयदेहं, उववज्जिऊण सिद्धिसुहसमाणमणुत्तरोववाइयसुहं, विजए विमाणे अणुपालिऊण तेत्तीसं सागरोवमाइं दीहमाउं, परहिएक्करओ ओहिण्णाणावगयपरमत्थो वैसाहसुद्धतेरसीए चित्तानक्खत्ते विजयाए कुच्छिसि पुत्तत्ताए उववण्णो। कयं च सुरिंदेण गब्भाहाणोचियं[1] कज्जं। दिट्ठा विजयाए तीए चेव रयणीए चोद्दस महासुमिणा। कहिया जहाविहिं दइयस्स। आणंदिया य तेणं पुत्तजम्मेणं ति। तओ पडिपुण्णेसु णवसु मासेसु अद्धट्ठमेसु राइंदिएसु माहस्स सुद्धट्ठमीए रोहिणिणक्खत्तम्मि उववण्णो भगवं। कओ देवेहिं मेरुसिहरम्मि जम्माभिसेओ। भगवम्मि समुप्पण्णे 'ण केणइ जिओ जणउ' त्ति कलिऊण अम्मा-पितीहिं अजिओ त्ति णामं कयं। वड्ढिओ य सह कलाहिं। विवाहिओ य अणुरूवं कण्णयं। विइयपरमत्थो वि कम्मट्ठिइं अणुवत्तेन्तो भोगे भुंजिउमाढत्तो।

तओ अणुपालिऊण कुमारभावं, सिद्धिं गए जणयम्मि पालिऊण रज्जसिरिं पुव्वंगाहिएहिं एगहत्तरिपुव्वलक्खेहिं गएहिं, सयंबुद्धो वि लोयंतियपडिबोहिओ [2]दिण्णसंवच्छरियमहादाणो संसारसुहविरत्तहियओ सिद्धिवहुसंगमूसुओ माहस्स सुद्धणवमीए मिगसिरणक्खत्तम्मि पडिवण्णो सामाइयं सहसंबवणुज्जाणम्मि। अणुक्कमेण य जहुत्तविहारेणं बारस वरिसाइं पव्वज्जापरियायं पाउणिऊणं सहसेणवणुज्जाणम्मि सत्तच्छयतरुवरस्स हेट्ठओ पोसस्स सुद्धेक्कारसीए रोहिणिणक्खत्ते झाणंतरियाए वट्टमाणस्स अपुव्वकरण-खवगसेढीपक्कमेणं उप्पण्णं केवलं णाणं। चलियासणागएण य महिंदेण कया केवलिमहिमा। विरइयं समोसरणं। परूवियाणि चत्तारि महव्वयाणि। पव्वाविया य भगवया पंचाणउइं गणहरा। पत्थुया धम्मकहा, तं जहा—

पंच गतीओ—णरयगती तिरियगती मणुयगती देवगती मोक्खगति त्ति। तत्थ णिरयगतीए सत्त पुढवीओ, तं जहा—रयणप्पभा सक्करप्पभा वालुयप्पभा पंकप्पभा धूमप्पभा तमप्पहा महातमप्पहा। तत्थ रयणप्पभाए असीउत्तर[? जोयण]लक्खबाहल्लाए अहोवरिं पत्तेयं मोत्तूण [? जोयण] सहस्सं भवणवासिभवणंतरिया णिरया हवन्ति। तत्थ य तेरस पत्थडा, णिरयाणं [3]च तीसइं लक्खा, उस्सेहो सत्त धणूणि तिण्णि रयणीओ छ चेव अंगुलाइं ति, सागरोवमं ठिई। बीयपुढवीए बत्तीसुत्तर[? जोयण]लक्खबाहल्लाए एक्कारस पत्थडा, पणुवीसइं लक्खा णिरयाणं, उस्सेहो पण्णरस धणूणि अद्धभागो य बारस य अंगुलाइं, तिण्णि सागरोवमाइं ठिती। तइयपुढवीए अट्ठावीसुत्तर[? जोयण]लक्खबाहल्लाए णव पत्थडा, पण्णरस लक्खा णिरयाणं, उस्सेहो एक्कत्तीसं धणूणि धणुयचउभागाहियाणि, सत्त सागरोवमाइं ठिती। चउत्थपुढवीए वीसुत्तर[? जोयण]लक्खबाहल्लाए सत्त पत्थडा, दस लक्खा णिरयाणं, उस्सेहो बावट्ठिधणूणि धणुहऽद्धऽब्भहियाइं, दस सागरोवमाइं ठिती। पंचमपुढवीए अट्ठारसुत्तर[? जोयण] लक्खबाहल्लाए पंच पत्थडा, तिण्णि लक्खा णिरयाणं, उस्सेहो पणुवीसुत्तरसयं धणूणं, सत्तरस सागरोवमाइं ठिती। छट्ठपुढवीए सोलसुत्तर[? जोयण]लक्खबाहल्लाए तिण्णि पत्थडा, पंचूणं लक्खं णिरयाणं, उस्सेहो अड्ढाइज्जाणि सयाणि धणूणं, बावीससागरोवमाइं ठिती। सत्तमपुढवीए अट्ठुत्तर[? जोयण]लक्खबाहल्लाए एगो पत्थडो, पंच णिरया, तं जहा—काले महाकाले रउरवे महारउरवे अपइट्ठाणे त्ति, उस्सेहो पंच धणुसयाणि, तेत्तीसं सागरोवमाइं भवट्ठिती। जं जीए भवधारणिज्जं सरीरं तं चेव दुगुणं उत्तरवेउव्वियं ति। तत्थ गच्छंति पंचिंदियतिरिय-मणुया महाकूरकम्मकारिणो रोद्दज्झवसाणा तिव्वयरसंकिलिट्ठपरिणामा अणंताणुबंधिकसायवेट्टिणो

---

१ °हाणोचियं करणिज्जं जे। २ दिण्णं संवच्छरियं महादाणं जे सू। ३ च तीसं जे। ४ °माणि ट्ठिती जे। ५ एकतीसं जे। ६ °वत्तिणो जे।

मिच्छत्त-ऽण्णा(ण्णा)णमोहियमइणो विरइपरम्मुहा मज्जाइपेमायाऽऽसेविणो उक्कडजोगा महारंभा महापरिग्गहवत्तिणो पंचिंदियवहपरिणया मंसरसाइसेवणेकरया असुहलेस्सा परवसणाभिणंदिणो त्ति। अवि य—

जं अणुहवंति दुक्खं तं सीसउ कह णु तुम्ह वायाए?। तद्दुक्खमुक्खपिसुणो सद्दो च्चिय तारिसो णत्थि ॥ १ ॥

तत्तो उव्वट्टिऊणं चउरासीजोणिलक्खभेएसु तिरिएसु णाणाविहवेयणाहित्थहियया पैरायत्तपाणा अत्ताणा असरणा सी-उण्हवेयणाउरसरीरा छुहा-पिवासाकिलंतदेहा सकयकम्मवत्तिणो संसारकन्तारे अणुपरियट्टन्ति त्ति। अण्णे वि तिरिय-मणुय-देवा अट्टज्झाणोवगया कोह-माण-माया-लोभवेट्टिणो णिस्सीला णिव्वया सुहपरिणामरहिया संसारसूयरा माया-विति-पुत्त-कलत्तणेहणियलिया तिरिएसु उववज्जंति। जे पुण पैययीए भद्दया मंदकसाया धम्मरुचिणो दाणसीला ईसीसिसुहज्झवसाया ते मणुएसु उववज्जन्ति। जे उण धम्मज्झाणवसगा महादाणाइपसत्ता सीलव्वयाणुट्ठाणपरायणा अप्पकसाया ते देवेसु उववज्जंति। जे उण असेसकम्मक्खयकारिणो ते मोक्खगतिवत्तिणो हवंति त्ति।

एवं च सुणिऊण के वि संसारजलधिपोयभूयं मोक्खतरुणो अमोहबीयं सम्मत्तरयणं पडिवण्णा, अण्णेहिं देसविरती, अण्णेहिं सव्वसंवररूवचारित्तमब्भुवगयं ति। अण्णे उण गरुयकम्मभराऊरियसरीरा लहिऊण वि अकारणबंधवं तेलोक्कगुरुं सव्वण्णुनेयारं ण जाणन्ति परमत्थं, ण उम्मूलेंति मोहवल्लिं, ण दलंति मिच्छत्तपडलं ति। अवि य—

सामण्णे च्चिय परिणतिवसेण जीवत्तणे अणादीए। आसंसारं बहिया केई भविय च्चिय ण होन्ति ॥ २ ॥
भवियत्तणरासिगया [10]केई हयपावपरिणइवसेण। कालमणन्तं पि पुणो तसत्तणं णेय पावंति ॥ ३ ॥
तसभावे वट्टंता वि केइ पंचिंदियत्तणमपत्ता। किमि-कीड-पयंगाईसु चेयं[11] केइत्थ अच्छन्ति ॥ ४ ॥
जइ कह वि केइ परिणइवसेण पंचिंदियत्तणमणूणं। पावेंति पावभरगरुयपेल्लिया ण उण मणुयत्तं ॥ ५ ॥
मणुयत्तणं पि जायं दुक्कयकम्माण मेच्छजोंदीसु[12]। आरियखेत्तविहूणाण ताण ताणाय ण हु होइ ॥ ६ ॥
आरियखेत्ते कुम्मो व केइ मणुयत्तणं जइ लहेज्जा। मणुयत्तं तं पि हु सुकप्पण्णपवणुद्धुयसमाणं ॥ ७ ॥
मणुयाउयं पि दीहं णासइ दारिद्दुक्खतवियस्स। धम्मरहियस्स दुलहं णट्ठं रयणं पिव समुद्दे ॥ ८ ॥
कम्मभरपीडियाणं मणुयाणं धम्मपरिणती दुलहा। जइ होइ धम्मबुद्धी सुहगुरुजोगो ण संपडइ ॥ ९ ॥
लद्धे गुरुम्मि पयडे णीसेसपयत्थभासणपैंतीवे। विरतिपरिणामरूवं विवेयरयणं ण उच्छलइ ॥ १० ॥
पयइविरसम्मि संसारसायरेऽनन्तेल्लिसाररहियम्मि। कह कह वि दिव्वजोएण केइ जीवा जइ लहन्ति ॥ ११ ॥
इय लहिऊणं[13] वि एयं सम्मं ण कुणंति जं जहाभणियं। सम्मत्तं [14]पि हु केई वमंति संसारणिम्महणं ॥ १२ ॥

किंच—

किं कुणउ कम्मवसगाण पाणिणं देसणा जिणाणं पि?। अंधलयपयासो णेय होइ दिणयरसएणं[15] पि ॥ १३ ॥
इय एरिसम्मि संसारसायरे दूरमुज्झियविवेए। केसिंचि सउण्णाणं च गोयरे होइ तित्थयरो ॥ १४ ॥
दट्ठूण वि तित्थयरं वयणं आयण्णिऊण तस्स पुणो। काण वि ण होइ विमला तत्तेसु जहट्ठिया बुद्धी ॥ १५ ॥
इय बहुविचित्तरूवे संसारे संसरन्तपाणिगणे। धण्णाण कह वि जायइ दुलहा सम्मत्तपडिवत्ती ॥ १६ ॥

इय एवं दुलहा सम्मत्तपडिवत्ती, लद्धा वि सा पुणो परिवडइ। एवं भयवं देविंद-णरिंदवंदिओ बोहिंतो भवियकमलायरे, पयडेंतो संसार-मोक्खपहे, दरिसेंतो विसमकम्मविवागं, साहेंतो जहट्ठियं धम्मं कोसंबीए णयरीए उत्तरदिसाए समवसरिओ। विरइयं देवेहिं समोसरणं। तम्मज्झम्मि असोयपायवस्स हेट्ठओ उवविट्ठो सीहासणे तिलोयगुरू। सक्कीसाणकरुद्धुयचाम-

---

१ °पमायसे° जे। २ °जोगमहा° सू। ३ °णं चोरासी° सू। ४ परपाणा सू। ५ °वत्तिणो जे। ६ माया-पिति° जे। ७ पयईए जे। ८ धम्मऽज्झवसाणव° जे। ९ °गयन्ति सू। १० केई इह पाव° जे। ११ चेव केइत्थऽइच्छंति सू। १२ °जाईसु जे। १३ °पईवे जे। १४ °रेऽनन्तिल्लसार° जे। १५ °ण य ए° सू। १६ पि अ केई सू। १७ °सएणम्मि सू।

रुजुयलो सदेव-मणुया-ऽसुराए परिसाए धम्मं कहेइ। ताव य समागयं बम्भणभज्ज-प्पइयं, तिपयाहिणीकाऊण उवविट्ठं चलणंतिए। कहन्तरे पुच्छियं बम्भणेण–भगवं! कह णु एयं?। भगवया भणियं–देवाणुप्पिया! सम्मत्तप्पभावो। बंभणेण भणियं–कहं चिय?। भगवया भणियं–सोम! केत्तियं एयं?, सम्मत्तप्पभावेणं उवसमन्ति वेराइं, पणस्सन्ति वाहिणो, विलिज्जंति असुहकम्माइं, सिज्झइ समीहियं, बज्झइ देवाउयं, सण्णेज्झं कुणन्ति देवयाओ, सिज्झंति पाणिणो त्ति। तओ एयमायण्णिऊण भणियं बंभणेण–भयवं! एवं एयं, ण अण्णह त्ति। भणिऊण बंभणो तुण्हिक्को ठिओ। एत्थंतरे य सेसजणबोहणत्थं पुच्छिओ भयवं गणहारिणा–किमणेण पुच्छियं?, किं वा भयवया साहियं? ति। भयवया भणियं–सोम! सुण,

अत्थि इहेव णाइदूरम्मि सालिग्गामो णाम अग्गाहारो। तत्थ दामोयरो णाम बम्भणो परिवसइ। सोमा से भारिया। ताण पुत्तो मुद्धभट्टो। [2]तेण य विवाहिया सिद्धभट्टधूया सुलक्खणाऽभिहाणा। पत्ताणि जोव्वणं। भुंजंति अत्तणोणुरूवे भोए। कालंतरेण ताण उवरया जणणि-जणया। ताणं च वियलिओ पुव्वविहवसंचओ। अत्तणो य किलेसाऽसहुत्तणेण दुक्खेण भोयणं संपज्जइ त्ति। तओ एवमेयं सीयंतयं घरं पेच्छिऊण संजायवेरग्गो असाहिऊण घरिणीए सहवासपरिभवमसहमाणो देसंतरं गओ बंभणो। जाणिओ य एस वुत्तन्तो सुलक्खणाए जणपरंपरेणं।

पइगमणेणं अच्चंतसोयावूरियहियया वेरग्गमग्गोइण्णा निव्विण्णा संसारवासेणं जाव चिट्ठइ ताव य तप्पुण्णाणुहावेण विय साहुणिपरिवारिया वासारत्तगमणत्थं सुलक्खणाए वरे वसहिं मग्गिऊण विउला णाम गणिणी ठिया। सुलक्खणाए य अणवरयं धम्मदेसणासवणेणं ववगयं मिच्छत्तपडलं, उवगयं सम्मत्तं, पडिवण्णा जीवादिपयत्था जहट्ठिया, गहिओ य संसारसायरुत्तारणसमत्थो जिणएसिओ धम्मो, जाओ कसायाण उवसमो, उप्पण्णं विसयवेरग्गं, णिव्विण्णा जम्म-मरणपरंपराए, अणुकंपापरा जीवाणं, परलोयणिच्छियमती जाय त्ति। अणवरयं साहुणिसुस्सूसापराए अइक्कंतो वासारत्तो गया य अणुव्वयाणि दाऊण गणिणी।

उवागओ विढत्तदविणजाओ तीए भत्तारो। कयं जहोचियं। पुच्छिया य–सुंदरि! कहं कहं मह विओए ठिया सि?। तीए भणियं–पिययम! तुह विरहपीडियाए उवागया गणिणी, तंदंसणेण य ववगयं तुह विरहदुक्खं, उवलद्धं च जम्मफलं सम्मत्तलाहेण। तेण भणियं–सुंदरि! केरिसं सम्मत्तं?। तीए वि साहिओ जिणदेसिओ धम्मो। पुण्णाणुहावेण उवगओ तस्स। पडिवण्णं सम्मत्तरयणं तेणावि। उववण्णो य कालक्कमेणं तेसिं पुत्तो। जाओ य लोयवाओ–अहो! सावगाणि एयाणि, परिचत्तो कुलक्कमागओ धम्मो।

अण्णया य मुद्धभट्टो पुत्तं गहेऊण सिसिरे गओ पच्चूसे बंभणपरिसाउलं धम्मम्मिट्ठियं। तओ तेहि य संपहारिऊण समागओ भणिओ–सावगो तुमं, ण तुह अम्ह सयासे अवगासो अत्थि। भणिऊण धम्मम्मिट्ठियं वेढिऊण ठिया। उवहसिओ य सो [10]तेहिं ति। एत्थंतरम्मि मुद्धभट्टेण संजायाणुसएण विलक्खीभूएणं 'जइ ण जिणएसिओ धम्मो संसारसायरप्पहाणो, णेय अरहा तित्थयरो य सव्वण्णू, ण य सम्मत्त-णाण-चरणाइं मोक्खमग्गो त्ति, ण य सम्मत्तं पुहवीए अत्थि त्ति, ता मह पुत्तो एत्थ डज्झउ' त्ति भणिऊण सो पुत्तो तीए चेव खाइरंगारभरियाए वेदियाए पक्खित्तो। तयणंतरं च [11]उद्धाइओ हाहारवसद्दगब्भिणो महंतो कलयलो 'हा! दड्ढो दड्ढो त्ति अणज्जेण अप्पणो पुत्तो' त्ति भणमाणा खुहिया बंभणाण परिसा। एत्थन्तरम्मि य अहासण्णिहियवाणमंतरदेवया[ए] सम्मत्ताऽणुहावाखित्तहिययाए कमलसंपुडे छोढूण अवणीयजलणप्पहावाए रक्खिओ त्ति। तीए विराहियसामण्णाए केवलिणा पुच्छिएण साहियं जहा–सुलहबोहिया तुमं, किंतु सम्मत्तुब्भावणाए उज्जुत्ताए होयव्वं। तओ सा सम्मत्तुब्भावणपरायणा मुणिऊण ओहिणाणेण इमं वइयरं तयासण्णे ठिया। रक्खिओ तीए एयाण पुत्तो, पयासिओ सम्मत्तप्पहावो। पेच्छिऊण एयं विम्हउप्फुल्ललोयणो उवसंतो समूहो। भणिओ बंभणीए भत्तारो–ण तए सोहणमणुचिट्ठियं, जओ जइ कह वि देवयाए असण्णिहाणेणं पुत्तो

१ भार्या-पतिकम्। २ साहियन्ति जे। ३ तेण वि सू। ४ घरणीए सू। ५ वसइं सू। ६ °वरयधम्म° जे। ७ °त्तरण° जे। ८ तद्देसणेण जे। ९ °णुभावओ उव° जे। १० तेहिन्ति सू। ११ उट्ठाइओ सू।

जलणे डज्झेज्ज ता किं ण होज्ज जिणदेसिओ धम्मो ? त्ति, ता [1]किमणेणं बालचरिएणं ? । ति भणिऊण य उवसन्तजणं भत्तारं च सम्मत्तथिरीकरणत्थं एसा बम्भणी गहिऊण इह मह समीवागय त्ति ।

[2]तओ एवं देवाणुप्पिया ! बम्भणेण पुच्छियं, मए वि सम्मत्तप्पहावो साहिओ । [3]एयं च आयण्णिऊण थिरीभूयं सम्मत्तं । अण्णेहि वि परिसागएहिं पडिवण्णं ति ।

भयवं एएण विहिणा पुव्वंगूणं पुव्वलक्खं पालिऊण पव्वज्जापरियायं, तं वारस[4]वासूणं केवलपरियागं च अणुपालेत्ता सम्मेयसेलसिहरं गओ । तत्थ य चउसहस्ससमेओ मासं पाओवगओ णिद्धुयभवोवग्गाहिकम्मलेसो सिद्धिमुवगओ त्ति ॥

इति महापुरिसचरिए तइयमहापुरिसस्स अजियसामिणो चरियं समत्तं ॥ ३ ॥

---

१ किमिमेणं जे । २ तओ देवा° जे । ३ एवं सू । ४ °सवरिसूणं जे । ५ °त्तं ति जे ।

[४ सगरचक्कवट्टिचरियं]

खंडिज्जइ विहिणा ससहरो वि सूरस्स होंति अत्थमणं। हयदिव्वपरिणईए कवलिज्जइ को ण कालेणं ?॥ १॥

एक्केक्कमुचिणंतो खिण्णो व्व णराण कालजोएणं। जलणो व्व हयकयंतो जुगवं अह णेउमुज्जुत्तो॥ २॥

अत्थि इहेव जम्बुद्दीवे दीवे भारहे वासे अउज्झा णाम णयरी। विविहवण्णरयणोहभवणुज्जला, सप्पुरिसहियय व्व तुंगपायारोववेया, महिलामणाण वऽग्गाहखाइयावरिया।

अह एक्को चिय एसो दोसो व्व गुणो व्व एत्थ णयरीए। जं जत्थ व तत्थ व जह व तह व वच्चंति सइ दियहा॥ ३॥

तत्थ सेसणरवइमउडमणिणिहसमसिणियपायवीढो दरियारिमद्दणो कामिणीकडक्खविक्खेवलक्खो सयलगुणगणाहारो दक्खिण्णमहोयही दाणसीलो धम्मरुई णीससत्थणिम्माओ सव्वकलापारओ आयारकुलहरं विणयावासो मज्जायाणिम्माओ वियक्खणो कयण्णू सव्वस्स मित्तो सुमित्तो णाम णरवई। तस्स य णीससुरा-ऽसुर-विज्जाहरिंदसुंदरीवंदस्सरूव-गुण-सीलेहिं विजयवई विजयवती णामेण भारिया। तीए य सह तस्स समइक्कंतो कोई कालो।

अण्णया विजयवतीए रयणीए चरिमजामम्मि दिट्ठो सीहकिसोरो वयणेणोवरं पविसंतो। संखुद्ध-हित्थहियया वेविरसरीरा य उट्ठिया सयणिज्जाओ। भणिया य पिययमेणं—सुंदरि! किमकंड एव विउद्धा खरपवणुद्धुयदीवयसिह व्व वेविरसरीरा दिसाओ अवलोएसि?। तीए साहियं जहट्ठियं पिययमस्स। तेण वि य [? भणिया]—सुंदरि! वीसत्था होहि, भविस्सइ ते दप्पुद्धुराऽरिगइंदकुंभत्थलेक्कदारणपवलो पुरिससीहो पुत्तो। तओ दइयवयणेणं आसासिया आणंदिया य पुत्तलंभेणं ति। तओ पडिपुण्णेसु णवसु मासेसु अद्धट्ठमेसु राइंदिएसु सुहंसुहेणं सयललक्खणोववेयं पसविया पुत्तं ति। कयं णरिंदेणं तिहुयणच्छेरयभूयं वद्धावणयं। पइट्ठावियं च से णामं सयरो त्ति। सो य पंचधाइपरियरिओ कमेण वड्ढिउं पयत्तो। उवणीओ कलागहणकाले कलायरियस्स। गहियाओ बावत्तरिकलाओ। तओ णीसेसकलाणिम्माओ गहियसयलसत्थऽत्थो विवाहिओ अणंगवइपमुहाओ अट्ठ दारियाओ। सुमित्तेण य सयरं रज्जे अहिसिंचिऊण परलोयविहाणेणं सकज्जमणुचिट्ठियं।

समुप्पण्णं च आउहसालाए जक्खसहस्सपरिवारियं चक्करयणं। णिवेइयं सयरस्स। तेणावि कया अट्ठ दिवसे महिमा। उप्पण्णाणि य कमेण चोद्दस वि रयणाणि। तत्थ एगिंदियाणि सत्त, तं जहा—चक्कं छत्तं चम्मरयणं मणिरयणं कागणिरयणं खग्गरयणं दंडरयणं ति। सत्त पंचिंदियाणि, तं जहा—हओ हत्थी सेणावई गहवई पुरोहिओ वड्ढइरयणं इत्थीरयणं ति। ओयवियं च पुव्वक्कमेण बत्तीसेहिं वरिससहस्सेहिं भरहखेत्तं। उप्पण्णा य णव णिहिणो। णिव्वत्तिओ रायाहिसेओ। संजाया बत्तीसं सहस्सा णरवईणं, चउसट्ठी सहस्सा अंतेउरियाणं। उप्पण्णा य सहस्संसु-सहस(स्स)क्ख-सहस्सबाहु-दइच्चयपमुहाणं पुत्ताणं सट्ठिसहस्सा। एवं च विसयसुहमणुहवंतस्स तस्स चउसट्ठिसहस्संतेउरोवभोगेणं उव्वायतणुणो इत्थीरयणोवभोगेणं पुण्णवस्स वच्चन्ति दियहा, सरइ संसारो।

अण्णया य सुहासणत्थो सहस्संसुपमुहेहिं विण्णत्तो पुत्तेहिं जहा—"ताय! वसीकओ तए पडिवक्खो इंदियगणो य, पसाहियं भरहवासं कामिणीवयणकमलं च, पयासिओ दिसामुहेसु णिम्मलो जसपब्भारो गुणगणो य, णीया कित्तिसरिया मयरहरतीरं आणा य, पणासिओ दोससमूहो पिसुणवग्गो य, णीओ समुण्णइं कोसो बंधुयणो य, वित्थारिओ पयइगरुओ

१ °हिं अविजिय(या) जे। २ विजयमतीए सू। ३ वदनेनोदरम्। ४ य सरज्जे अं° जे ५ बत्तीसइसहस्सा जे।

जिणदेसिओ धम्मो पयावो य, पाविया अत्तणो रूवसिरी सीलसंपया य, तइ णिज्जिए भरहवासम्मि भुंजन्ता तुह सिरी, पयासिंता अत्तणो परक्कमं, तायाणुण्णाया जहिच्छं विहरामो त्ति । अवि य—

सा णवर सिरी दुक्खज्जिया वि मेहमहइ जीवलोयम्मि । घेत्तूण बला सुइरं जा भुज्जइ पुत्तवग्गेणं ॥ ४ ॥
भुंजंता वि जहिच्छं तणया अग्घन्ति संपयं पिउणो । जणणीए थणं सुइरं पि सहइ पुत्तो चिय पियंतो ॥ ५ ॥
होइ जणसलहणिज्जो पिया वि पुत्तेहिं भुंजमाणीए । खरपवणुद्धुयधयचंचलाए सेइ रायलच्छीए ॥ ६ ॥
पुत्तेहिं जस्स भुज्जइ रायसिरी मंडलग्गणिम्माया । सो चिय णवर कयत्थो कयपुण्णो सो चिय जयम्मि ॥ ७ ॥
गुरुचलणकन्ता पाउया वि परिभोगओ जणंति णिंदं । लच्छी उण तव्विरहा वयणिज्जं कुणइ जणयस्स ॥ ८ ॥
पुण्णधणाणं धम्मो लच्छी पुत्तेसु गुणमहग्घेसु । इयराणं पुण अयसो वेरं च रिणं च संकमइ ॥ ९ ॥
जा जीवंताणं चिय भुज्जइ पुत्तेहिं बंधुवग्गेहिं । सा लच्छी देइ धिइं, मयस्स उण णत्थि उ विसेसो ॥ १० ॥
इय तुज्झ थिरेब्भुयखंभणिमियणीसेसभुयणभारस्स । भुंजामो भुवणसिरिं भमिमो भुवणंतरालेसु ॥ ११ ॥

किंच—

इय एवं जंपंताण ताणमायण्णिऊण णिम्मविओ । मुक्ककुसुमेहिं समयं सूरसहस्सेहिं जयसद्दो ॥ १२ ॥
विण्णत्तो अत्थाणट्ठिएहिं सप्पुरिससंकहावसरे । राया विम्हयवियसंतणयणवत्तं सपुत्तेहिं ॥ १३ ॥
तो भणइ नरवरिंदो धण्णो हं जस्स पुत्तपुत्तेहिं । भुज्जइ लच्छी गुणवन्तएहिं पुत्तेहिं य जहिच्छं ॥ १४ ॥
अण्णा उ णिंदणिज्जा लच्छी जा पुत्त-बंधुपरिहीणा । अप्पंभरिणो सउणा वि पुत्त ! किं ताण जीएणं ? ॥ १५ ॥
रमह जहिच्छं भुवणंतरेसु, भुंजेह संपयमुयारं । को कुणउ तुम्ह विग्घं ?, सिग्घं भरहं परिब्भमह ॥ १६ ॥
इय एवमणुण्णाया पिउणा, काऊण तस्स चलणेसु । पणिवायं महिजायं सुइरं दालिद्ददलणेसु ॥ १७ ॥

तयणंतरं च गुरुजणाऽणुण्णाएहिं सट्ठीहिं पि सहस्सेहिं पहयं पयाणतूरं । उग्घोसियं पच्चूसगमणं । एत्थंतरम्मि उप्पाया दीसिउं पयत्ता, तं जहा–दाहिणा महासद्दा, केउसयाउलं तरणिमंडलं, दिट्ठमज्झविवरं रयणियरबिम्बं, चलिया वसुमती, जाया दिसादाहा, अवि य—

केउग्गमकयविवरोयरस्स बिंबं दिणम्मि दिणमणिणो । लक्खिज्जइ णहसिरिचलणणिवडियं णेउरं व णहे ॥ १८ ॥
ओदीसइ ससिबिंबं विवरंतररत्तबाहिरावयवं । अत्थक्कफुडियणिंतोहकलिलबंभंडखंडं व ॥ १९ ॥
हिंसंति जयतुरंगा य रहसंनिच्छूढधूममलकलुसं । अणवरयट्ठियमुहलोहकमलछायाविभिण्णं व ॥ २० ॥
इय तइया भयजणणा णराण संपट्ठियाण भुवणम्मि । सयराहभंगपिसुणा सुदारुणा आसि उप्पाया ॥ २१ ॥

तओ अंगणिऊण अवसउणपरंपरं कयकोउयमंगलोवयारा भवियव्वयाणिओएणं कम्मपरिणइरज्जुसंदाणिया दिसामुहपसाहणत्थं पिउणाऽणुण्णाया थीरयणवज्जं इयररयणोववेया महया चडयरेणं रह-गय-णर-तुरयचउरंगबलोववेया पसत्थे तिहि-करण-णक्खत्ते सोहणे लग्गे चलिया कुमारा । पेसिज्जंति जहारुहं पसाया, कीरन्ति मंगलाइं, पढन्ति बंदिणो, गलगज्जंति गयवरा, हिंसंति तुरंगवरा, कलयलन्ति पक्कपाइक्का । एवं महया हलबोलेणं णिग्गया रायहाणीओ कुमारा । आवासिया विवित्ते भूमिभाए । दिट्ठो य अहाफासुए पएसे सज्झायवावडो मुत्तिमंतो व्व पुण्णरासी एगो साहू । सहस्संसुपमुहेहिं वंदिऊण पुच्छिओ–भयवं ! जाणामो संसारासारत्तणं, बुज्झामो कडुयविवागत्तणं विसयाणं, कस्स वा सगण्णविण्णाणस्स एयम्मि परिवसन्तस्स ण फुरइ विवेयरयणं ? त्ति, तहा वि पाएण ण वज्झकारणमंतरेण एरिसा विवेयबुद्धी होई त्ति, ता साहेउ भयवं जइ ज्झाण-ऽज्झयणादीणमइव्व णावरोहो, अम्होवरि वा अणुग्गहो त्ति, किं ते संसारहेउणो णिव्वेयकारणं ? ति । अइसयणाणिणा

१ दुक्खं पिया वि जे । २ सहसहइ सू । ३ सय रा° सू । ४ पुण्णवराणं जे । ५ थिरभुयखंभणिम्मिय° जे । ६ भविमो भुअणं° सू । ७ सूरिस° जे । ८ °णिव्वूढ° जे । ९ अगिणिऊण जे । १० होज्ज त्ति, जे ।

भयवया अकिलिट्ठणिसग्गोवएसं परमणलियमकाहलमणवज्जं भणियं—सोम ! जइ कोऊहलं ता सुणसु मह णिव्वेयकारणं, णिव्वेयस्स करी भवियाण एसा कह त्ति । भणिऊणं कहिउमाढत्तो—

भवसायरम्मि णियकम्मजणियदुक्खोहवसणपडहत्थे । तियसा वि समत्था होन्ति णेय निवडन्तमुद्धरिउं ॥ २२ ॥
णियचरियावज्जियगरुयकम्मदूसहविवागणिम्मविया । जीवाण पयतिविरसा अइदुक्खपरंपरा होइ ॥ २३ ॥

महाराय ! इओ य अण्णभवंतरम्मि अहं णाण-विण्णाणसमेओ वरुणवम्माऽहिहाणो खत्तिओ आसि । मह पिउणो कुल-विहवाणुरूवसीलसारा सीलवई णाम कण्णगा उवणीया, विवाहिया य सा मए । पत्ताणि जोव्वणं । सा य अन्नहकयाभिहाणत्था उक्कडयाए मोहस्स, उम्मग्गपरयाए जोव्वणस्स, णिरवेक्खयाए वम्महस्स, अचिन्तसत्तित्तणओ कम्मपरिणईए, उभयकुलमइलणपरायणा परलोगपरम्मुहा अगणियकलंकभया अवहत्थियणिययकुलायारा सइरिणी संवुत्ता । तओ मए अइक्कंतोवएसपयाणत्तणओ 'अपडियार' त्ति कलिऊण उवेक्खिया ।

अण्णया य विहिणिओएणं अइबलपरक्कमेण रूवसंपउवेयणवजोव्वणगुणाणुवत्तिणा सीहणामेण पल्लिवइणा अम्ह गामो अवक्खंदं दाऊण गहिओ । तओ हयविहए गाममि सा दुरायारिणी सीहपल्लिवइमुवट्ठिया । भणिओ य तीए पगब्भवयणेणं जहा—"अज्जउत्त ! तइ दिट्ठमेत्ते चेव मह समूससियं हियएणं, वियसियं णयणजुयलेणं, फुरियं बाहुलइयाहिं, वूढो णिरंतरं सयल(? लंग)मंगेसु रोमंचो, जाईसराइं व लोयणाणि जम्मन्तरणेहमणुसरन्ति त्ति । अवि य—

पेम्माणुरायरसिए दिट्ठे गुरुणेहनिब्भरे दइए । किं किं ण करेइ जणो समत्थिओ पंचबाणेण ? ॥ २४ ॥

ता जइ महोवरि अज्जउत्तो साणुराओ सकोउहल्लो साणुकंपो वा तओ अज्जउत्तमहं सयंवरं वरेमि" । त्ति भणंती ए[सा] अवलंबिया सेणावइणा पढमं हियएण, पच्छा करयलेणं । तयणंतरं च गहेऊण सीलवइं पडिग्गहियधण-धण्ण-सुवण्णसारो गओ णिययपल्लिं पल्लिवई । तत्थ य तेणं सा सव्वन्तेउरपहाणा सव्वस्ससामिणी कया । अणवरयपवड्ढमाणाऽणुरायाण तक्कालोचियविसयसुहमणुहवन्ताण वच्चंति दियहा, सरइ संसारो । सा वि अइमाया-कूड-कवड-चाडुपरायणा हिययमणुपविट्ठा पल्लिवइणो । चिंतियं च णेण—

तं किं पि माणुसं महियलम्मि संपडइ विहिणिओएणं । चिन्ताहियाइं जम्मि उ णराण जायंति सोक्खाइं ॥ २५ ॥
णेहब्भरियं सब्भावणिब्भरं रूय-गुणमहग्घवियं । समसुह-दुक्खं जस्सऽत्थि माणुसं सो सुहं जियइ ॥ २६ ॥

इओ य अहं पि तीए अवहरियाए ववगयअंधयारो व्व संजायविवेउ व्व लद्धि(द्ध)महाणिहाणो व्व दढमूससिओ । चिंतियं च मए—

णवरमिह ते कयत्था ते चिय धण्णा य जीवलोयम्मि । जे मोहणोसहीणं रमणीण ण गोयरे पडिया ॥ २७ ॥
तह वि हु परिलहुयं चिय जमिमीए पेलवाए संबंधो । ण गओ मोहावत्ते जं अयसकलंकिओ णेय ॥ २८ ॥

तओ अहं महाराय ! ववगयसण्णिवाओ व्व पुणरुत्तलद्धजम्मो व्व जहासुहं संसारसुहमणुहविउमाढत्तो । अण्णया य णीसेसाउहलद्धमाहप्पो विणिज्जियासेसजुवाणवग्गो विसुमरियसीलवइवइयरो तब्भाउणा मित्तवम्मेण दुब्बोलिओ जहा—"जाणियं तुह वीरियं, परिण्णायं च सव्वाउहेसु कुसलत्तणं, जेण जियंतस्स चेव तुह भज्जा सत्तुणा अवहरिय त्ति । किंच—

संसारपूरणेणं जायइ जाएण एत्थ किं तेण ? । जस्स ण भरेइ भुवणन्तराइं कित्ती वियंभंती ॥ २९ ॥
दट्ठोट्ठभिउडिभासुरकरालधाराफुरन्तकरवाले । पविसन्ति माणखंडणभएण रणसंकडिल्लम्मि ॥ ३० ॥
पवणुद्धाइयभीसणजालोलिकरालिए हुयवहम्मि । माणब्भंसणभीया सहसा सलहत्तणमुवेंति ॥ ३१ ॥
पवणुच्छलन्तदूसहमहल्लकल्लोलभीसणारावं । मयरहरं पि हु पविसन्ति ण उण माणं विराहेंति ॥ ३२ ॥
इय पिययमं पि सिद्धिलेंति अहव अत्थं मुयंति णियदेसं । माणब्भंसं न कुणंति कह वि जे होंति सप्पुरिसा ॥ ३३ ॥

---

१ °रूवा सील° जे । २ दिट्ठमत्ते सू । ३ °बाणेहिं ? सू । ४ णेहऽब्भहिय जे । ५ °रं रायगु° जे । ६ °गयंधारो व्व जे । ७ णेव जे ।

परिहवाणं च एस महंतो परिहवो जं जियन्तस्स णियभज्जा वि बला अण्णेण हीरइ" त्ति । तओ महाराय ! सुणिऊण मए एयं समुप्पण्णा महती अरती । चिंतियं च मए—ण तीए कोइ दुस्सीलत्तणं मुणइ, मह परिहवो उण सव्वजणविण्णाओ, ता एयमेत्थ पत्तयालं जं सा दुरायारिणी णियबलपरक्कमेण अण्णेण वा [2]केण वि उवायन्तरेणं मोयावेऊण पल्लिवइसयासाओ समप्पेमि एएसिं । ति चिंतिऊण गहियथेवदविणजाओ णिग्गओ णियभवणाओ । चिंतियं च मए—अहमेगागी, कूरकम्मकारिणो बहवे चोरा, दुग्गमा अडवी, विसमो पल्लिणिवेसो, ता णियरूवमवलम्बिऊण जहोचियमणुचिट्ठामि । तओ अहं लंघिऊण संसारविसमं महाडइं थेवदिवसेहिं चेव विसममेगप्पवेसं संपत्तो केसिणाऽहिवयणदाढं व विसालं, हिमगिरिसिहरं व दुग्गमग्गाहिट्ठियं, मुणिगणचित्तं व कयपरलोगसंपयं, कयंतरायहाणिं व भीसणं, नियइं पिव दुल्लंघं, वेसायणघरं व दुव्विण्णेयालयं, दुस्सीलमहिलं व भिण्णमज्जायं, कालजिब्भाऽहिहाणं पल्लिं संपत्तो । पविट्ठो य अब्भंतरियं । कया पाणवित्ती । इओ तओ भमन्तो एगो(?) विहिवसणिओएण पविट्ठो एक्कम्मि घरे । दिट्ठा य तत्थ परिणयवया इत्थिया । अब्भुट्ठिओ य तीए, भणिओ य—उवविससु त्ति । अहं पि [10]तीए नमिऊण उवविट्ठो आसंदियाए । पुच्छिओ अहं तीए—पुत्त ! कओ आगओ सि ? । मए भणियं—अहं सयणपरिहवाओ इहं आगओ त्ति, ता इहइं चेव अच्छिउमिच्छामि । तीए भणियं—पुत्त ! चिट्ठसु इहइं, अहं ते ण्हाण-भोयणाइणा अक्खूणं करिस्सामि त्ति । णामं च मए णायं सुमित्त त्ति । तओ अहं तीसे घरम्मि भोयणाइणा णिच्चिंतो पसारयं काऊण ववहरिउमाढत्तो ।

अण्णया य सुमित्ताए वच्छल्लत्तणेण मह वावारोवउत्ताए सुइरं मं णिज्झाइऊण इंगियागारकुसलाए लक्खिऊण अणहियवत्तणं साणुकंपं भणियं—किं पुत्त ! सुमरसि पिट्ठओ माणुसाणं ?, उयाहु वेराणुबंधो हिययसंतावकारि ? त्ति, जेण दीहुण्हणीसाससोसियं अहरं ते लक्खेमि, [11]सुइरं च अंतो किं पि झाइऊण दट्ठोट्ठभिउडिभासुरमाउहं पलोएसि, ता [12]साहसु जइ ण रहस्सं, अहं च तुह दुक्खेण दुक्खिया जणणिसमाणा, ता वीसत्थो साहसु, जेण विण्णायकज्जसरूवा जुवइजणोचियमुवयारं करिस्सं । तओ महाराय ! मए तमायण्णिऊण पप्फुल्लवयणकमलेण भणियं—साहु अम्बा !, साहु लक्खिओ मह अहिप्पाओ, तं किं पि णत्थि जं तुहाकहणिज्जं, विसेसेण एस वइयरो तुह साहेयव्वो, किंतु लज्जापराहीणो ण सक्कुणोमि एत्तियं कालं तुह साहिउं, संपइ तुमए मह दुक्खदुक्खियाए सयलमुवलक्खियं ति साहिज्जइ । तओ मए णिरवसेसो सीलवइवइयरो साहिओ । भणियं च तीए—पुत्त ! ण सोहणमणुचिट्ठियं, जओ एगागी तुमं, विसमदुग्गट्ठिया पल्ली, बलवन्तो पल्लिवई, दूरे तुम्ह गामो, माया-कूड-कवडभरिओ पयईए चेव जुवइजणो विसेसेण दुस्सीलो त्ति, तहा वि सोहणमणुचिट्ठियं जं मह साहियं ति, जओ तीए अहमहिप्पायं जाणिस्सामि । त्ति भणिऊण महुरक्खरेहिं बहूहि य हेउ-दिट्ठंतेहिं सम्मं ठविऊण आढत्तो सीलवईए सह घरगमणसंबंधो, कीरंति कालोचियाओ कहाओ, [13]वुब्भंति लोयवावारा ।

अण्णया य सुमित्ताए [14]भणिया सीलवई—कहिं वा तुम्ह णिवासो ?, कहिं वा सीहसमागमो ?, केरिसो वा तुम्ह बंधुवग्गो ससुरवग्गो वा ?, भत्तारो किं जुवाणो ण व ? त्ति, एयस्स पल्लिवइणो तं पिया उयाहु पुव्वपइणो ? त्ति । तओ कुडिलसहावत्तणओ महिलाणं, अवि(वी)सासत्तणओ पेम्मसहावाणं, भवियव्वयाए तस्सभावस्स, ण जहट्ठियं कहियं । भणियं च तीए—"किं मुद्धे ! ण याणसि ?,

बंधुयणो ससुरहरं जणणी सहपंसुकीलिओ भत्ता । एएहिं जुया जुवईहिमावया संपया चेव ॥ ३४ ॥

तो सुमित्ते ! जहा तहा खविज्जए कालो, किं वा अण्णं करेइ इत्थिजणो परायत्तो असरणो ?" त्ति । सुमित्ताए भणियं—अत्थि एयं जइ कहिं पि णिस्सरणोवाओ होइ तओ सोहणं ति । इयरीए वि गोवियवियाराए भणियं—कुओ एत्तियाइं भग्गधेयाइं अम्हाणं ? । ति भणिए गया सुमित्ता णियय[15]भवणं । कहिओ मह एस वुत्तंतो । मए चिंतियं—एयं पि तीए संभाविज्जइ ।

---

१ महंती जे । २ °लेण परं° जे । ३ केणइ जे । ४ वहवो सू । ५ अहोचिय° सू । ६ कसणा° सू । ७ °चित्तम्व सू । ८ °धरम्व सू । ९ अब्भित° जे । १० तस्यै दत्वा । ११ सुयरं सू । १२ साहेसु जे । १३ उब्भन्ति सू । १४ भणिय—सीलवति । कहिं सू । १५ तो जे । १६ °भवणं जे ।

जीवावेइ मरंतं अण्णं मारेइ मरइ सह तेण । को मुणइ जुवइचरियं विसेसओ सीलरहियाणं ? ॥ ३५ ॥

अण्णदिवसम्मि सुमित्ताए कवडेण भणियं जहा–आगया तुह ससुरकुलपउत्ती । सीलवईए वियेप्पिऊण कवडयाए जलभरियलोयणजुयलाए भणियं–किं सच्चं ?, साहसु केरिस ? त्ति । सुमित्ताए भणियं–सामण्णेणाऽऽगया जहा–तुह भत्ता तुहण्णेसणपरो चिट्ठइ । इयरीए भणियं–"एयं पि होज्ज जं मह दइओ इहाऽऽगमेज्ज, अहं पि एएहिं चेव लोयणेहिं पेच्छेज्जा, ता सुमित्ते !

कुणसु मह बंधुकज्जं, लेहं पेसवसु तस्स मह पइणो । जह एसा तुह दइया णिक्किव ! सइ चिट्ठइ रुयन्ती ॥ ३६ ॥
जणविक्खाओ सि तुमं सुहडो, ईह एरिसी मह अवत्था । एत्ताहे किं भणिज्जइ ?, जं जुत्तं तं करेज्जासु ॥ ३७ ॥

तओ एयमायण्णिऊण अण्णायपरमत्थाए भणियं सुमित्ताए–सीलवइ ! जइ एवं गरुओ तुह अणुबंधो णियदइए ता पियं ते णिवेएमि, चिट्ठइ मह घरे तुह हिययदइओ, कुणसु जमुचियं ति । तयणंतरं च सीलवतीए 'चिरं जयसु' त्ति भणंतीए आलिंगिऊण चलणवडणुट्ठियाए लहसियं णियंसणं, गलियं उत्तरिज्जं, बाहन्तरियं पप्फुल्लणयणजुयलं । भणियमिमीए–दढमुक्कंठिया, आणेह अज्जं चेव मह दइयं, णिव्ववसु विरहाणलपयवियं मह हिययं, गओ पल्लिवई जक्खजत्ताणिमित्तं जाव नागच्छइ । त्ति भणिऊण मह दिण्णं पारिओसियं कडयजुयलं । आगंतूण साहिओ मह एस वइयरो सुमित्ताए । अत्थमुवगए भुवणपईवे दिवसयरे सुमित्ताणुमग्गलग्गो भयतरलफुरियवामलोयणो पविट्ठो तीए भवणं ।

इओ य सा महाऽऽगमणहल्लफला परियणं इओ तओ पेसिऊण सदुक्खं णीसहं रोइउमाढत्ता, संठविया य सुमित्ताए । कयमुचियकरणिज्जं । गया सुमित्ता । पेसिओ 'हं भवणब्भंतरं, समालिंगिऊण णिवज्जाविओ महरिहे सयणिज्जे ।

एत्थंतरम्मि तीए चेव बाहिंतो समागओ बाहिं पल्लिवई । तओ किल समाउलीभूया भुयंगी 'हा ! कट्ठं हा ! कट्ठं' ति भणंती अब्भिंतरमुवगया । भणिओ य अहं तीए दाऊण थणोवरि करयलेण पहरं जहा–हयास ! हओ सि, आगओ पल्लिवती, ता णत्थि ते सरणं, पविससु य सयणीयस्स हेट्ठओ । अहं हित्थहियओ णिलुक्को सयणीयतले । णिग्गया य सा बाहिं । गहिऊण कंठे पल्लिवइं अब्भिंतरमुवगया । णिसण्णा णियसयणीए । भणिया य सा पल्लिवइणा जहा–सामिणि ! किमकंड एव दासजणो वाहित्तो ?, जं वा ते दासजणेण कायव्वं तं तत्थट्ठियस्सेव किं न आइट्ठं ?, जेण जक्खजत्तं तुज्झ आणाए भंजिऊण तुरियमिहागओ म्हि, ता आइसउ सामिणी जं मए कायव्वं ति । तओ तीए लद्धपणयाए भणियं–किं ण याणसि तुमं मुद्धो ? जहा अहं विएसाओ समागया तुह वयणामयमुइया जीवामि त्ति, णत्थि मे अण्णं विणोयकारणं ति, कल्ले वि तुमं मए ण दिट्ठो त्ति णागया णिद्दा, सीयन्ति अंगाइं, ण रोयए भोयणं, तओ मए तुमं सद्दाविओ । त्ति भणमाणी अवगूढा पल्लिवइणा । पुणो वि भणियमिमीए–अज्जउत्त ! जइ पुण मह भत्ता णियकम्मरज्जुपासावयासिओ इह आगच्छेज्ज ता किं कुणइ तस्स अज्जउत्तो ? । सीहेण भणियं–सह दविणजाएण तुमं समप्पेमि । तओ तीए कूरकम्मकारिणीए हक्कं दाऊण भणियं–जइ वि ण वल्लहा सि अहं तुज्झ तहा वि ण जुत्तमणुरत्तजणपरिचायं काउं सप्पुरिसाणं, अहवा बला णिन्तस्स समप्पणं जुत्तमेव तुम्हारिसाणं । एयमायण्णिऊण भणियं पल्लिवइणा–सुंदरि ! किमेवं जंपसि ?, किं मह बलपरक्कमं ण याणसि ?, तुह वल्लहो काऊण मए एवं भणियं, अण्णहा कयंताओ वि तुमं रक्खिउमिच्छामि, किमंग पुण मण्णाओ ? । तीए भणियं–बद्धमूलस्स वइरतरुणो कारणं महिलाओ, सो य तुहऽच्चंतवेरी, जइ तुमं पावेइ तओ तं नत्थि जं न कुणइ, तं पुण पुरिसाहमत्तणओ एवं जंपसि । तओ संजायमच्छरेण भणियं–जइ पुणो अहं कह वि तं पावेमि तओ जं करेमि तं तुमं चेव पेच्छसि । तयणंतरं लद्धावसराए भणियं–जइ एवं ता एस तुह पडिपंथी सेज्जाए हेट्ठओ चिट्ठइ त्ति । तओ दट्ठोट्ठमिउडिभासुरेण गहियखग्गेणं सद्दिऊण य पुरिसे कड्ढिओ अहं केसेसु गहिऊण । वावाइज्जमाणो य धरिओ दुट्ठमहिलाए–अविण्णायदुक्खवावायणं पि उवयारो चेव इमस्स, ता तहा वावाइज्जइ जहा ण पुणो वि भोगाहिलसणं कुणइ त्ति । तओ अहं महाराय ! पल्लिवइपुरिसेहिं थूणाए सरीरुक्खत्तिएण

---

१ वितव्विऊण जे । २ एयं एवं(? वं) पि सू । ३ इय जे । ४ भणउ सू । ५ चेय जे । ६ दिण्हं सू । ७ ° जुवल जे । ८ हं महभवं जे । ९ आगच्छेज्जा जे । १० मह परं सू । ११ °साहम्मत्तं जे सू । १२ परिपंथी सू ।

णिययवम्मेण बद्धो । णिग्गया य पुरिसा । तयणंतरं तम्मि सयणिज्जे मह समक्खं सच्छंदयारीणं अणेयविब्बोयसमेयं रइसुहमणुहवंताणं वीसंभत्तणओ समागया णिद्दा । चिंतियं च मए–"एयाणि ताणि विहिणो विलसियाणि, एसा सा कम्मपरिणई, अहवा महिलामोहियाणं केत्तियं एयं ?, जओ—

णरयदुवारं वसणेक्ककुलहरं सयलपरिहवावासो । महिलायणसंबंधो चारगबंधो व्व पुरिसाणं ॥ ३८ ॥
अत्थं वयंति, सेवंति खलयणं, जीवियं पि तोलेन्ति । माणब्भंसं पि कुणंति माणिणो जुवइसंगेण ॥ ३९ ॥
तं णत्थि च्चिय भुवणे वि मुवुरिसा दूरणिग्गयपयावा । महिलासंगेण सया विडम्बणं जं ण पावेंति" ॥ ४० ॥

तत्थ य मए महाराय ! णायं जहा–सरीरवेयणाओ अहिया माणसी पीड त्ति, जओ तव्वइयरदंसणुट्ठियचित्तपीडाए ण विण्णाया सरीरुक्कत्तण-बंधणपीड त्ति । एवं च चिंतयंतस्स बहूणि अट्टदुहट्टाणि भवियव्वयाणिओएणं मूसएहिं आगंतूण मह भक्खिया बंधणबंधा । मोक्कलो जाओ । उद्धाइओ कोहप्पसरो । गहियं तस्स खग्गं । आकड्ढिऊण हक्किओ पहि[illegible]ई । तयणंतरं च ससम्भंतो उट्ठिओ सयणीयाओ । पाडियं च मए खग्गप्पहारेण तालफलं व तस्स सिरं । भयसम्भन्ततरललोयणा य भणिया सा मए दुरायारिणी–पु(? धु)त्ति ! तुरियमग्गओ ठासि(? हि) अण्णहा संपयं ण हवसि त्ति । तओ इत्थीसभावत्तणओ वेविरसरीरा अग्गओ ठिया । अहं सदेसाहिमुहं मोत्तूण मग्गलग्गो अडवीए गंतुं । आगच्छइ य सा मह पिट्ठओ वत्थावयवे मग्गसंलक्खणत्थं मुयंती ण मए संलक्खिया । विसमत्तणओ पव्वयस्स, घणत्तणओ कडयतरूणं, संखुद्धत्तणओ हिययस्स, थेवे चेव भूमिभाए अइक्कंते जीवियासा विय विरलिया रयणी । समुग्गओ तीए मणोरहो व्व भुवणपदीवो दिणयरो ।

तओ तच्चिंधोवलक्खियमग्गाणुलग्गो सेणासमेओ समागओ वग्घाऽहिहाणो पल्लिवइपुत्तो । दिट्ठाणि य अम्हे एक्कम्मि वणनिगुंजे णिलुक्काणि । भणियं च तेण–अम्ब ! तुह कयाहिण्णाणाऽणुसारेण समागया इह अम्हे । वावाइज्जमाणो अहं पुणरवि तहेव णिसिद्धो । खाइरेहिं खीलएहिं खीलिऊण मं, घेत्तूण तं दुरायारिणिं, गओ पल्लिवइपुत्तो । अहं अणावेक्खणीयमवत्थंतरमणुहवंतो चिट्ठामि । चिंतियं च मए–कहं मए अभिण्णाणं कीरमाणं नोवलक्खियं ? ति । अहवा—

जोयणसयाओ तह समहियाओ लक्खेइ आमिसं सउणो । सो चेव मरणकाले पासाबंधं ण लक्खेइ ॥ ४१ ॥
जं जेण जहा जइया सुहमसुहं वा समज्जियं कम्मं । तं तस्स तहा तइया तयाणुरूवं फलं देइ ॥ ४२ ॥
किं कस्स केण कीरइ संसारे पयतिणिग्गुणे विरसे ? । परिणमइ सकम्मं चिय अण्णो पर पडइ वयणिज्जे ॥ ४३ ॥

तओ अहं महाराय ! तिव्वयरवेयणाउलसरीरो समीहियाऽसंपज्जंतमरणो वि जाव तग्गयावत्थो चिट्ठामि ताव य तम्मुद्देसं वणदवो विव पिंगलप्पभाभासुरो वाणरजूहसमेओ समागओ जूहाहिवई । तेणावि तयावत्थं मं पलोविऊण णिसिद्धजूहेण एगागिणा चेव तुरियतुरियं गिरिसिहराभिमुहं गमणमणुट्ठियं । थेववेलाए चेव समागओ । आगंतूण य चाविऊण दसणेहिं मूलयं सव्वखीलयट्ठाणेसु निच्छूढं । तयणंतरं चेव अचिन्तसत्तित्तणओ ओसहिप्पहावस्स णिग्गया सइं चेव सव्वे वि खीलया । बीएण य ओसहिखंडेण वँणरोहणं कयं । अहं च तक्खणमेव निस्सल्लो ववगयवेयणो य जाओ । चिंतियं च मए–वच्चामि सभवणं, अहवा अपुण्णपइण्णस्स ण जुत्तमेयं । कया य महुरेहिं फलेहिं पाणवित्ती । समासत्थो य चिंतिउमाढत्तो—

ललक्कमुक्कबुक्कारपहरणिब्भिन्नसुहडसंघाए । मरणं पि रणम्मि वरं भडाण ण हु खलजणुप्फेसा ॥ ४४ ॥
असमाणियकज्जधुरो कहं णु पेच्छामि मित्तवयणाइं ? । णियमज्जायमपत्तो कयाइ किं रविरहो वलइ ? ॥ ४५ ॥

एवं च चिंतयंतस्स थेववेलाए समागओ गहिउग्गकंटयदंडो सो चेव जूहाहिवई । पक्खित्तो य अग्गओ मह डंडो । गहिओ हत्थेण मए । तओ सो मं पलोएऊण गंतुमाढत्तो । लग्गो मग्गओ । आरूढो य सो विसममेगं गिरिसिहरं । तत्थट्ठिएण य तेण महया सद्देण बुक्कारियं । समुच्छलिओ गिरिगुहाविवरभरिउव्वरंतो महंतो पडिरवो, संखुद्धो य समंतओ रण्णुद्देसो, संरद्धा मयारिणो, खुहिया गयजूहाहिवइणो, पणट्ठाणि हरिणवंदाणि, संवग्गियाणि वराहेहिं णियजूहाणि,

१ सुपुरिसा जे । २ सरीरकत्तणपीड जे । ३ °एणं आ° सू । ४ मोक्खलो जे । ५ मूलियं सव्वखोलियं° सू । ६ कीलया जे । ७ व्रणरोधनम् । ८ °यदंडो चेव जूहवती । जे । ९ खुद्धा गय° जे ।

समुट्ठीणा सउणसंघाया । एवं च गुरुभयविम्भलपाणिगणे जायम्मि रण्णुद्देसे सहमायण्णिऊण पडिरवायारं बुक्कारं मुयंतो वेगुद्धाइयदीहसासाउलो उल्लालियदीहलंगूलो संपत्तो वाणरजूहाहिवई । गहिओ य तेण अवक्खंदं दाऊण मह समीववत्ती जूहाहिवई । तेण महं मुहं पलोइयं । तओ मे तयणंतरमेव तेण तिक्खकंटएण महया दंडेण आहओ उत्तिमंगम्मि मह जीवियदायगस्स सत्तू । पहाराणंतरं च विणिग्गयगयणजुयलो णीहरंतदीहजीहो बुक्कारं मुयंतो पडिओ धरणिवट्ठे । तयणंतरं च दंडणिवायभीएणेव मुक्को णियजीविएणं । तं च ववगयपाणमवलोइऊण वाणरवइणा गहिऊण चलणजुयले पक्खित्तो एक्कम्मि छिण्णटंकाऽयडे । पुणरवि [आ]गंतूण मह समीवे साहेंतो व्व हियययरिओसं, सूएन्तो व्व पडिदाणुज्जुयमप्पाणं किंपि हियएण विमूरंतो अग्गओ चिट्ठिउमाढत्तो । तओ मए जंपियं–महापुरिस ! कयं तुमए जं मह करणिज्जं, ण य जीवियदाणाओ वि अवरदाणमत्थि । एवं च भणिए मया लाइओ अहं तेण मग्गे । पविट्ठो य पल्लिं । जाणिऊण य सयलवुत्तंतं सुमित्तासयासाओ पविट्ठो अहं रयणीए पल्लिवइगेहं । वावाइओ य मए पल्लिवइपुत्तो वग्घो । घेत्तूण य तं दुरायारिणिं पयट्टो सगामाभिमुहं ।

ताव य अंतरे समासाइओ वीरयाभिहाणेण अवरेण पल्लिवइणा । तत्थ य एगागिणा तस्स बलं सव्वं परम्मुहीकयं । तओ पल्लिवइचीरएणं भज्जंतं णियबलं पेच्छिऊण भणियं–साहु अहो महापुरिस ! साहु, ता किमेएहिं ?, जइ अत्थि पोरुसअहिमाणो तो मह सम्मुहो ठासु एगं मुहुत्तगं, जेण णासेमि ते पोरुसावलेवं, अहवा एगागी तुमं विदेसत्थो य, ता तए पराजिएणावि ण णिव्वडइ माहप्पं ति । एयं मए समायण्णिऊण भणियं–"सोहणो समुल्लावो पल्लिवइविरुद्धो, जइ फलेणं पि एयं तह चेय ता जुज्जइ जंपिउं, अण्णहा लहुयत्तणफलेण किमणेण ?, णिव्वडियफलस्स वि किमणेणं ? ति, जओ पुरिसस्स भुएसु वीरियं, ण वायाए; पुरिसस्स फुरणं चेव अन्तरंगो सहाओ, किमणेणं बहिरंगेणं सहाएणं ?। अवि य—

विहडन्तदिव्व-जायन्तवसण-वियलन्तबंधुवग्गाण । णियफुरणं चिय धीराण होइ वसणम्मि सुसहाओ ॥ ४६ ॥
समुहमिलिएक्कमेक्काण कह णु आसण्णसंसयसहाओ । जायइ रणम्मि विसमे भडाण मोत्तूण णियविरियं ॥ ४७ ॥
णियसत्तिवज्जियाणं परमहिलापालणे वि संदेहो । किं पुण जयसिरिगहणं हढेण जेऊण पडिवक्खं ? ॥ ४८ ॥
सण्णहणं दुग्गं आउहं च कज्जं कुणंति धीरस्स । धीरत्तणरहियाणं णराणमप्पव्वहणिमित्तं ॥ ४९ ॥
इय होइ सहावो सुपुरिसाण णियओ परक्कमो चेव । ता पहरसु जइ सामत्थमत्थि अहवा समोसरसु" ॥ ५० ॥

तओ तमायण्णिऊण वीरएण चिन्तियं–भावगरुओ समुल्लावो, ता पुच्छामि एयं 'किं कारणमिहागओ ?, को वा सि तुमं ?'। चिंतिऊण भणियं–भो महापुरिस ! आवज्जिओ अहं एएण तुह वीरत्तणेणं, ता उवसंहर संरंभं, साहसु जहट्ठियं को सि तुमं ?, किं वा णिमित्तमिमीए महाडवीए पविट्ठो सि ?। त्ति भणिऊण मुक्कं पल्लिवइणा चावं । उवविट्ठो वच्छच्छायाए एसो । अहं पि चावमोयारेऊण तयासण्णे उवविट्ठो । साहियं मए जहट्ठियं चेव वीरस्स । तेण वि य मं पसंसिऊण भणियं–"ण तए एसा दुरायारिणी समीवे वि धरियव्वा, जओ—

वसणसयसंकडिल्लम्मि खिवइ संसारसायरे महिला । जीवंतं चिय पुरिसं मयं पि णरए दुरुत्तारे ॥ ५१ ॥
दंसेइ गरुयसब्भावणिब्भरं पेम्मपरिणइं महिला । णियजाइपच्चएणं अण्णं चिय किं पि चिंतेइ ॥ ५२ ॥
कुणइ वियारं अविणट्ठिया वि हाल व्व महिलिया लोए । जं पुण कुणइ विणट्ठा तं किर कह तीरए वोत्तुं ? ॥ ५३ ॥
इय कूड-कवड-माया-पवंच-विब्बोय-कामभरियाण । णामं पि जे ण गेण्हंति णवर महिलाण ते धण्णा" ॥ ५४ ॥

इय एवमाइ बहुयं भणिऊण य णीओ पल्लिं दंसिऊण य अत्तणो कुलीणत्तणं एगागिणा पल्लिवइणा णियगामबाहिरियाए ।

पत्तो सि तुमं गामं, वीससणीयं ण चेव महिलाणं । अहमवि कयववसाओ णियकज्जसमुज्जओ जाओ ॥ ५५ ॥

---

१ च णिग्गं° सू । २ एवम्मए सू । ३ क पुण जे सू । ४ °ति वीरस्स । वीरत्त° जे । ५ सुपुरिसाण जे । ६ हो म° जे । ७ वीरत्तेणं जे । ८ °ट्ठो य च्छायाए सू ।

ऐवं भणिऊण सो महाणुहावो ससरं सरासणं भंजिऊण ण याणामि 'कत्थ इ गओ' त्ति ।

भणिया य सा मए दुरायारिणी जहा—वच्चसु सबंधूणं गेहे । तीए भणियं—ण तुमं मोत्तूण मह कोइ अत्थि, जइ तुमं मं परिच्चयसि तओ अहं उब्बंधिऊणं अत्ताणं वावाइस्सं । ति भणिऊण य उब्बंधिउमाढत्ता । णिवारिऊण य तं, चिंतियं मए—

एयं पि अत्थि अण्णं पि अत्थि तं णत्थि जं इहं णत्थि । अण्णोण्णविरुद्धाइं पि होन्ति महिलामणे विउले ॥ ५६ ॥

तओ एवं चिंतिऊण मए सा समप्पिया णिययबंधूणं ।

अहं पि तिव्वयरसंवेगावूरियसरीरो पवड्ढमाणसंवेयातिसओ तहाविहाणमायरियाण समीवे गहिऊण सामण्णं, पालिऊण पव्वज्जापरियायं, मरिऊणं देवलोगं गओ ।

चइऊण तओ अंधविसए असोयचंदस्स राइणो असोयभद्दो णाम पुत्तो समुप्पण्णो । वड्ढिओ सह कलाहिं । परिणाविओ य पिउणा कण्णासयं । अण्णया य उज्जाणगएणं दिट्ठो पढमवए पव्वइओ । तं च दट्ठूण समूससियं हियएण, वियसियं लोयणजुयलेणं, णिव्वाणिमुवगयाणि अंगोवंगाणि, पैंणमिऊण य उवविट्ठो तयासण्णे । पुच्छियं मए—भयवं ! किमंग पुण तुमं दट्ठूण अण्णहाहूओ अहं ? ति, ता साहेउ भयवं जइ ते विण्णाणगोयरो त्ति । भयवया भणियं—सोम ! सुणसु, तुमं मए महिलासहाओ पल्लीओ समासासिऊण णिययगामं पाविओ त्ति । मए भणियं—कहं चिय ? । तओ भयवया जहट्ठिओ सीलवईहरणवइयरो वीरयधणुभंगावसाणो य सव्वो साहिओ । ता महापुरिस ! 'एरिसाणि सच्छंदचारिणो विहिविलसियाणि, विसमा कम्मपरिणई, दुरन्तो रमणीण पसंगो, दारुणो मोहविवागो, संसाराणुवत्तिणो कसाया, णरयगमणेक्कहेऊ विसयाहिलासो, दुज्जओ रइणाहो, पावा पावपरिणई, असारं जोव्वणं, तरलं जीवियं, चंचला सिरी, सुइणयसमो बंधुसमागमो, दारुणो संसारवासो, दुलहं मणुयत्तणं, दूरगोयरा पुणो वि एरिसा धम्मसामग्गि' त्ति चिंतिऊण धम्मघोसायरियसमीवे पव्वज्जमणुपालिऊण देवलोगं गओ ।

पुणरवि इहेव भारहे वासे इंददत्तस्स पुत्तो पुरंदरदत्तो नाम समुप्पण्णो । जोव्वणगएणं य मए सिरिपव्वयमणुचरन्तो उसहसेणाहिहाणो दिट्ठो साहू । तेण य उप्पण्णाऽइसएणं मुणिऊण पुव्वभवमुप्पण्णवेरग्गो चिंतिउमाढत्तो, कहं चिय ?—

वरमिह खाइरअंगारतावियं लोहणिम्मियावयवं । उवगूहिऊण सुत्तं महिलं ण उणो सरायमिणं ॥ ५७ ॥

इच्चेवमहं दिट्ठदोसो विसएसु, विसेसेण महिलासु, मोत्तूण तणं पिव रज्जं तस्संतिए पव्वइओ । ता तुमं पि जइ जाणसि विसयसुहं विरसं, विसमाओ दुट्ठमहिलाओ, संसारं च दुरंतं, ता छड्डसु जा न छड्डेन्ति । तओ अहं संजायवेरग्गो तस्सऽन्तिए पव्वइओ । तेण य सह विहरंतो इहाऽऽगओ । तेण य भगवया उप्पण्णदिव्वणाणेण एत्थ सिद्धवडे पणट्ठऽट्ठकम्मेणं सिद्धगती समासाइया । ता तेण सिरिपव्वए सिद्धवडो त्ति भण्णति । ता एयं मह महाभाग ! पव्वज्जाकारणं ति साहियं तुम्ह । एयं चाऽऽयण्णिऊण तुम्हेहिं पि ण कायव्वो इत्थीसु वीसम्भो ।

माउं जाति समुद्दो, पुणो पयारेण केण वि सुमेरू । सो णत्थि चिय भुवणे वि कोइ जो मिणइ जुवइमणं ॥ ५८ ॥

तओ एयमायण्णिऊण य पसंसिऊण मुणिं वंदिऊण य गया णिययावासं ति । तत्तो वि दाऊण पयाणयं भारहं वासं विहरिउमाढत्ता । कहं ?—

उज्जाणेसु सरेसु य पुलिणुच्छंगेसु सोणसरियाणं । विविहेसु काणणेसु य पव्वयसिहरंतरालेसु ॥ ५९ ॥
गाम-नगरा-ऽडईसुं मडंब-कव्वड-विसालदुग्गेसु । वियरन्ति दिन्ति भुंजन्ति जन्ति भरहं महासत्ता ॥ ६० ॥
वियरंति धणं, भुंजन्ति संपयं, खलयणं णिसुम्भन्ति । पूरंति तहऽत्थिमणोरहे य भरहे वियम्भन्ता ॥ ६१ ॥
पूएंति पूयणिज्जे गुणिणो धी(वी)रा कयण्णुया धीरा । णिंति पयावं भुवणंतराइं सइ साहससहाया ॥ ६२ ॥

---

१ एयं जे । २ ण य अ जे । ३ पणविऊणं सू । ४ ण मए सू । ५ ण साहिऊण पु जे सू । ६ खाइरंगार जे सू । ७ केण इ जे । ८ भरहं जे ।

भुवणुव्वरंतजसणिवहणिम्मियासेसधवलजिणभवणं । विहरन्त चिय पत्ता तुंगं अट्ठावयं सेलं ॥ ६३ ॥
अह पेच्छिउं पयत्ता णिज्झरझंकारतारखमुहलं । वियडतडुब्भडमणिकिरणरंजियाऽऽसा-धरावलयं ॥ ६४ ॥
णंदणवणमणहरकयनिवेसविज्जाहरिंद-सुरकलियं । णाणाविहमणिविरइयबहुविहजिणभवणचेंचइयं ॥ ६५ ॥
चारणमुणि-विज्जाहर-सुरा-ऽसुरा-ऽणेयणरवरिंदेहिं । जंतितेहिं सतोसं [च] वंदणऽत्थीहिं रुद्धपहं ॥ ६६ ॥
डज्झंताऽगरु-कप्पूरबहलधूवुच्छलन्तसंगीयं । पहयपडुपडह-मद्दल-काहल-संखाऽऽउलसणाहं ॥ ६७ ॥
जयजयरव-मंगलगीयसद्द-थुइ-थोत्तजणियहलबोलं । विम्हयजणणं अट्ठावयं ति पेच्छन्ति सुरसेलं ॥ ६८ ॥

तओ पेच्छिऊण सयलपेच्छणिज्जाऽऽवासं अट्ठावयं पुच्छियं णायगेहिं—को एस पव्वओ ?, केण वा जिणभवणालंकिओ ? त्ति । तयणंतरं च सुबुद्धिपमुहेणं मन्तिगणेणं जंपियं जहा—एस भरहचक्कवट्टिणा आदितित्थयरस्स उसभसामिणो पुत्तेणं जिणभवणालंकिओ, 'एत्थ य सिद्धो भयवं जगप्पियामहो उसभसामि' त्ति कलिऊण तव्वंसपभवेहिं अण्णेहिं पि सुरा-ऽसुर-णर-विज्जाहरिंदेहिं अणवरयमेस सेविज्जइ, ता दट्ठव्वो एस 'सिद्धिखेत्तं' ति काऊण तुम्हेहिं पि । तओ एयमायण्णिऊण समारूढा पव्वयसिहरं । दिट्ठाणि चउवीसं [1]जिणालयाणि पत्तेयं सव्वजिणाणं णियय[2]माण-वण्णपडिमाहिं कलियाणि । ताणि य भत्तिविहवाणुरूवं वंदिऊण पूइऊण य मंतियं तेहिं—जमेत्थ करणिज्जं तं सव्वं भरहचक्कवट्टिणा सयं चेव कयं, ता अम्हे वि किंचि एत्थ तहाविहमच्छरियभूयं करेमो ।

तओ चिंतयंताण समुप्पण्णा बुद्धी जहा—एस पव्वओ बहुअच्छरियणिवासो स[3]व्वकंचणमओ णाणामणिविरइयजिणभवणो पउमरायमयसाणुणियररइयावयवो महोसहिसंकुलो, ता एस 'दूसमादोगच्चजणेण विलुप्पइ' त्ति जइ केणइ उवाएण रक्खिज्जइ ता रक्खणत्थमुज्जमं करेमो त्ति, जओ दाणाओ पालणं सेयं । ति चिंतिऊण गहियं दंडरयणं सहस्संसुणा । समंतओ य अट्ठावयस्स खाइयाणिमित्तं खणिउमाढत्तो धरणिमंडलं । तओ अचिन्तसत्तित्तणओ दंडरयणस्स, बहुत्तणओ सयरपुत्ताणं, वज्जरिसहणारायसंघयणत्तणओ य तेहिं ताव खयं धरणिमंडलं जाव भवणवइणागकुमाराण भवणभेओ कओ । तयणंतरं च अउव्वधरणिब्भेउप्पित्थहियओ 'किं किं किं ?' ति भणमाणो विब्भमुब्भंतलोयणो सव्वत्थ पेच्छियच्छोहो वसुहाविवरुग्गयबहलणीसासधूमुप्पीलो समाउलीभूओ णागलोओ । तओ त(?स)माउलं पेच्छिऊण णाइणिसमूहं हित्थहिययं विणिग्गओ णागलोयाओ जलणप्पहाहिहाणो णागिंदकुमारो । णिग्गंतूण य तेण रोसवससविसेसाऽरुणलोयणेणावि णियमिऊण कोहप्पसरं भणियं—"भो ! भो ! किमेयमाढत्तं तुम्हेहिं ?, जेण भवणवइभवणाइं सासयाइं पि गुरुविसमवज्जणिवायसरिच्छेहिं दंडघाएहिं जज्जरीकयाणि, जेणाऽहिवियडफणुब्भडमणिकिरणभीय व्व मंदं मंदं पविसंति रवियरा मणिजालगवक्खविवरंतरेणाऽऽलोयणेणं, लद्धावयासो तुम्ह दंडो व्व दीसिउं पयत्तो आयवो, तुम्हे य ठिइखंडणुज्जए पेच्छिऊण रवियरा वि मज्जायाइक्कमं काउं ववसिया, ता सव्वहा तुम्हारिसाणं ण जुत्तमेयं । अवि य—

अप्पबहाए णिययं होइ बलं उत्तुणाण भुवणम्मि । णियपक्खबलेणं चिय पडइ पयंगो पदीवम्मि ॥६९॥
होइ विणीओ गरुओ, गुरुत्तणं संपयाए पढमंगं । अविणीओ वि हु लहुओ, लहुत्तणं आवईए पयं ॥ ७० ॥
एसा वि जए लच्छी सोहइ मग्गट्ठियाण पुरिसाण । इयराणं पुण सिग्घं णासइ आसयविणासेणं ॥ ७१ ॥
ते होंतिं महापुरिसा ते ठिइभंगं कुणंति ण कया वि । उवलद्धो किं केण वि मग्गुत्तिण्णो रहो रविणो ? ॥ ७२ ॥
जे होंति सत्तवन्ता ते संतो ते महायसा भुवणे । जे णेंति सिरिं सुपइट्ठिएण सप्पुरिसमग्गेणं ॥ ७३ ॥
सगुणेहिं चिय पुरिसा पयडा चूडामणि व्व विक्खाया । सयलजणसलहणिज्जा वुब्भंति सिरेण भुवणम्मि ॥ ७४ ॥
इयरे जं किंचि गुणं लहिऊण समुच्छलंति तुच्छप्पा । दुब्बलपक्खपरिग्गहगहिया सलह व्व भुवणम्मि ॥ ७५ ॥

---

१ जिणाऽऽयणाणि जे । २ सइं जे । ३ चिंतंताण जे । ४ तुब्भेहिं जे । ५ °राय(ऽव्व)लोय° जे । ६ आवईय जे । ७ °ति गरुय° जे । ८ °च्छलंततुच्छप्पा जे ।

इय णियचरिएहिं चिय पुरिसा णज्जन्ति कुल-गुणसमेया । मज्जाइक्कमणेणं जेणं लहुएन्ति अप्पाणं ॥ ७६ ॥

अण्णं च तुब्भे सयरस्स चक्कवट्टिणो पुत्ता, ता तुम्हाण ण जुत्तमेयं । जओ—

ते पुत्ता जे पिउणो चिण्णेण पहेण संति पवज्जंति । तेसिं गुणगहणेणं पिया वि सलहिज्जइ जयम्मि ॥ ७७ ॥
दुस्सीलेहिं सुएहिं पि लहइ वयणिज्जयं पिया सययं । किरणा तवंति भुवणं लोओ सूरस्स रूसेइ ॥ ७८ ॥
इय जाव ण भज्जइ मंदिरस्स चूला उ सासया रम्मा । वीसमउ ताव तुम्हं समुज्जयं दंडरयणमिणं ॥ ७९ ॥
कज्जं कुणंति णियया उवरोहं णेय कस्सइ जणंति । गुणवन्तयाण कप्पो भमराण व होइ कमलेसु" ॥ ८० ॥

एयं सुणिऊण जण्हुकुमारो भणिउमाढत्तो—ण एस पयासो तुम्ह भवणभंजणणिमित्तं कओ अम्हेहिं, किंतु अट्ठावयं फरिहाए रक्खिउं, ता जइ दंडगउरवेणं तुम्ह भवणोवद्दवो जाओ ण एत्थ अम्हाण तणुओ वि दोसभाओ, ता उवसंहरसु संरंभं, ण पुण एरिसं करिस्सामो त्ति । उवसमिओ जलणप्पहो गओ भवणं ति । तओ गए णागिंदे भणियं जण्हुणा—कओ एस दुल्लंघो अट्ठावओ किं पुण ऐसा फरिहा पायालोयरगंभीरा रित्ता ण सोहइ त्ति, ता कीरउ इमीए जलभरणोवाओ । एवं भणिऊण जण्हुणा गहियं दंडरयणं । दंडरयणेण वियारियं गंगायडं । पयट्टा महल्लकल्लोलमालाउला दंडरयणाणुसारेण गंगा । भरिया य तीए खाइया । तओ संजायविवरंतरे पविट्ठं धाराहिं जलं णागकुमारभवणेसु । तं च तहा णागकुलाउलं णागलोयं पेच्छिऊण भणियमेगेणाहिणा जहा—महाराय ! किमेस जलपब्भारो अविण्णायपुव्वो णागभवणेसु वियंभइ ? त्ति । कहं ?—

भयविहडियाण जाओ उब्भडकल्लोलपेल्लियथिराणं । अह णिरवसाणदुसहो कुडुम्बभंगो भुयंगाण ॥ ८१ ॥
दीसइ पायालयलं जलरयवुब्भंतणाइणिसमूहं । पुक्कारुट्ठियजलणुच्छलन्तभीसणजलुप्पीलं ॥ ८२ ॥
भरियजलभवणविवरं हाहारवणीहरंतपडिसद्दं । सुणिऊण णागलोयं णागेंदो भणइ तो रुसिओ ॥ ८३ ॥
"सन्ति सयरस्स पुत्ता दुस्सीला जेहिं दंडरयणेणं । खणिऊण धरावीढं पायालयलं जलाउलियं ॥ ८४ ॥
सामं कयं चिय मए पुव्वि बलगव्वियाणमणुचिण्णं । तं तेसिमण्णह च्चिय परिणमियं आसयवसेण ॥ ८५ ॥
माणुण्णयाण वि फुडं सामं गरुयत्तणं पयासेति । दंडसहाणं इहरा णराण हीणत्तणं कुणति ॥ ८६ ॥
दो चेव णवर णीतीओ होन्ति पुरिसाण गुणमहग्घाण । सामं च विणयपिसुणं दंडो च्च पयाववित्थारो ॥ ८७ ॥
एतेहिं मह समक्खं दिट्ठं सामं ति विणयगुणकलियं । दरिसेमि संपयमहं दंडं पुण जं ण पेच्छंति" ॥ ८८ ॥
इय भणिऊण सरोसं णयणविसा सहिया महाघोरा । णागकुमारा बहवे भणिया मारेह सयरसुए ॥ ८९ ॥
तेहिं पि तक्खणं चिय णीसरिऊणं जलन्तणयणेहिं । तह दिट्ठा सयरसुया जह दीसंत चिय ण दिट्ठा ॥ ९० ॥

एवं च जणसमूहाओ भूतिकूडाऽवसेसेसु जाएसु सयरसुएसु हाहारवो समुच्छलिओ कडयसण्णिवेसम्मि । खुहियं सेण्णं, णासंति कावुरिसा, धाव(? र)न्ति सप्पुरिसा, अक्कंदइ महिलासमूहो, समाउलो मन्तिवग्गो, वुण्णो परियणो, विसण्णो कंचुइयणो । 'किमेयं ? किमेयं ?' भणंता सद्दाविया महासामन्ता । 'किमेत्थ करणिज्जं ?, कत्थ वच्चामो ?, किं(कं) भणामो ?, केण सद्धिं जुज्झामो ?, कस्स कहेमो ?, कं सरणं पवज्जामो ?' । एवं समाउले सयलखंधावारे समुच्छलिओ अंतेउरे महंतो उल्लोलो । कहं ?—

हा हा ! कयन्त ! णिदय ! णिच्चमकज्जुज्जओ सि जइ वि तुमं । तह वि अणज्ज ! न जुज्जइ मग्गुत्तिण्णं इमं काउं ॥ ९१ ॥
हा देव्व ! किं व एयं ? एक्कपए चेव सव्वहा णासो । किं होज्ज ऐस सुइणो मोहो वा इंदजालं वा ? ॥ ९२ ॥
किं सच्चं चिय एयं हवेज्ज मइविब्भमो व्व माय व्व ? । इय चिंतिऊण हिययं ण जाणिमो कह णु संठविमो ? ॥ ९३ ॥
इय दुसहदुक्खसंतावतावियं पहयथणहरुच्छंगं । मुच्छाविरमे खिज्जइ सुइरं अंतेउरं सयलं ॥ ९४ ॥
अवि य—

---

१ मेवं जे । २ जण्णकु° जे । ३ एरिसा परिहा जे । ४ कहं चिय ? भयं° जे । ५ तेहिम्वि तं° सू । ६ एत्थ सु° सू । ७ इंदजालम्वा सू । ८ याणिमो जे । ९ अपि च—सू ।

तक्खणवेहव्वागयदोब्बल्लपसाहणुज्झियाभरणा । ओमुयइ पुव्वणिविडं पि काइ चलवलयसंघायं ॥ ९५ ॥
रसणादामं कीए वि णिच्छुब्भइ तोडिऊण धरणीए । वियडणियंबुब्भडसाहिकामगयसारसंजवणं ॥ ९६ ॥
अणवरयकराहयगरुयणिविडथणवट्टसंठिओ हारो । तह तुट्टो जह खुत्ताऽवसेसवरमोत्तिओ जाओ ॥ ९७ ॥
खिवइ चलचलणखेवेण का वि पुणरुत्तजायदोप्पण्णा(ब्बल्ला) । णेउरजुयलं मिउमंजुसिंजिरं हंसमिहुणं व ॥ ९८ ॥
मुसुमूरिज्जइ कीए वि सहसा ओसारिऊण कंठाओ । विमलमणिपयणिवेसो वि कंठेओ रयणणिम्मविओ ॥ ९९ ॥
अणवरयणिन्तणीसासदीणमुहबाहधोयतंबोलो । अहरो हिमहयपंकयगयदलकरणिं समुव्वहइ ॥ १०० ॥
पुणरुत्तजायमुच्छागमेण धरणीए कुन्तलकलावो । घोलन्तो कहइ व वेयणाए दुसहत्तणमउव्वं ॥ १०१ ॥
इय दुसह-गरुयदुक्खोहजणियतावाहिं रायरमणीहिं । तह विलवियं सकरुणं जह रुण्णं सावयगणेहिं ॥ १०२ ॥

एवं कयमहारावे अन्तेउरियाजणे, किंकायव्वमूढे मन्तियणे, वेवगयपैयावावसरे महासामंतजणे, वुण्णे परियणे, विसण्णे सेण्णेसिविरे, खुहिए वणियवग्गे, भणियं मंतिणा सुबुद्धिणा—भो भो सेणावइणो ! महासामंता ! किमेत्थ णिप्फलेणं विलविएणं ?, जमेत्थ कायव्वं तं तेहिं चेव जीवियमोल्लेणं कयं ति, जओ जलभरियखाइयपरिवेसत्तणओ दुग्गमो जाओ अट्ठावओ, °तेसिं च महापुरिसाणं अग्गिदाणमेत्तेणावि अम्हे ववगयाऽवसरा संवुत्ता, ता खणमवि इह चिट्ठिउं ण खमं, दिज्जउ अज्जेव पयाणयं ति । तओ 'सव्वाणमणुमयं' ति दिण्णं पयाणयं । आवासिया य विवित्ते पएसे । कयभोयणादिवावाराण य सयरसुयविणासचिन्ताए व विच्छायमंडलो पच्छिमासावलम्बी जाओ दिवसयरो । तयणंतरं च पाणियं पिव दाउं णिब्बुड्डो अवरसमुद्दे ।

तओ मिलिया सामन्त-महासामन्तसमेया सयलमंतिणो मंतिउमाढत्ता—"कहमेयमसम्भावियउव्वं कज्जं णिवेइज्जउ राइणो ?, जओ लज्जाकरमेयं पुरिसाणं जं समीववत्ती परो वि अण्णेण ण वावाइज्जइ किं पुण सामिसालो ?, कहं वा तस्स वावायणं जीवंतेहिं चेव अण्णस्स साहिज्जति ?, किंच संसारंतरगयाणं एवंविहाणि विहिणिओएणं कज्जाणि समावडन्ति जाणि ण कहिउं, ण गोविउं, ण हियएण धरिउं पि तीरन्ति ।

तं किं पि पडइ कज्जं पुव्वज्जियदुट्ठदिव्वजोएणं । मरणे वि जेण गरहा जीयं पुण पावपरिणामो ॥ १०३ ॥
चिंतेउं पि ण तीरइ किं पुण कहिउं विसालवंसस्स । भरहाहिवस्स एयं कज्जं हेयदिव्वणिम्मवियं ? ॥ १०४ ॥
ता अम्हं पि सइं चिय जालोलिकरालिए हुयवहम्मि । जुत्तं पयंगमरणं, ण उणो सुयमरणवज्जरणं ॥ १०५ ॥
अहवा संपइ किं तेण दुट्ठकालेण बालचरिएणं ? । भवियव्वमेवमेयं तेसिं णासोऽम्ह गरहा य" ॥ १०६ ॥

एवं च मंतयंताण तेसिं समागओ एगो पविव्वाय[य]वेसधारी बंभणो । भणियं च तेण—भो ! किमेवमाउलीभूया तुम्हे ?, मुंचह विसायं, अंगीकरेह ववत्थंभं, संसारगोयराणं जंतूणं कित्तियं एयं ?, अण्णं च किल 'कइं सट्ठिसहस्साणमेग-समयम्मि मरणं ?' ति विम्हिया तुम्हे एयं पि ण जुत्तं, जओ विचित्ता कम्मपरिणई, "तं णत्थि संविहाणं संसारे जं ण संपडइ", जस्स जेत्तिया पुत्ता तस्स तेत्तिया विवज्जंति, को एत्थ विम्हओ ?, ता तहा अहं साहेमि णरवइणो जहा सो वि दुक्खसागराओ अप्पाणं संधारेइ । त्ति भणिऊणं णिग्गओ खंधावे(वा)रणिवेसाओ । पत्तो य सयररायहाणिं । विण्णाओ य तेण भरहाहिवो सयलसामन्तोववेओ अत्थाइयामंडवे सुहासणत्थो चिट्ठइ त्ति ।

तओ महया सद्देण भणियं बंभणेणं—भो भो विणिज्जियाऽसेसमहीमंडलदूरणिग्गयपयावरिवुगइंददलणेक्ककेसरि ! पणयसुरा-ऽसुर-विज्जाहरिंदमसिणियपायपीढ ! तुह भुयारक्खिओ वि भरहे अहयं मुट्ठो मुट्ठो त्ति, अब्बंभण्णं अब्बंभण्णं च

१ °इ गयचल° जे । २ हार इत्यर्थः । ३ व्यपगतप्रतापप्रसरे । ४ °पयावावसरे सू । ५ °ण्णे सिविरे सू । ६ किमत्थ जे । ७ तेसिं तहावि महा° जे । ८ °सावलम्बी जे सू । ९ °तीयरो वि सू । १० अण्णेण वावा° जे सू । ११ हयदेव्व° सू । १२ हऽवत्थंभं, सू ।

घोसियं। तओ अमुयपुव्वं सयलरज्जे वि सद्दं सोऊण भणियं भरहाहिवेणं–सिग्घं सद्दावेह बंभणं, पुच्छह य केण मुट्ठो ?, कहिं वा पएसे ?, किं वा गहियं ? त्ति। तयणंतरमेव उवरोवरि गया पडिहारा, दिट्ठो बम्भणो, भणिओ य–भो महापुरिस ! मा कूवेहि, वाहित्तो तुमं सयलतेलोक्करेक्कवणक्खमेण महाराइणा, ता वीसत्थो होहि, संपण्णं ते समीहियं, पुण्णा मणोरहा, सणियं समागच्छसु त्ति। तओ तमायण्णिऊण सदुक्खं विणिवेसियपयणिक्खेवो पव्वायवयणपंकओ पगलियणयणजुयलो विलुलियसिरोरुहो खामकवोलो पराहीणअंगुवंगो पडिहारदेसियमग्गो पविट्ठो रायत्थाइयामंडवं बंभणो। भणिओ य राइणा–उवविससु त्ति। पणमिऊण य चक्कवट्टिं उवविट्ठो पुरओ। पुच्छिओ य राइणा–भट्ट ! किमेवमुव्विग्गो ?, वीसत्थो साहसु, किं ते णट्ठं ?, किं कंचणं ?, उयाहु माणिक्कं ?, अहो चउप्पयं दुपयं वा ?, केण वा मुट्ठो ?, किं वा केणइ परिहविओ ?, उयाहु छुहापरिगयसरीरो ?, किं वा दोगच्चकलंकदूसिओ ?, अहो धम्मचारिणी पत्थेसि संताणणिमित्तभूयं पुत्तजम्मं ?, किं वा कोइ तुह सरीरवाही ?, सत्तुणा वा केणइ अभिद्दुओ ?, दाइओ वा कोइ तुमं कयत्थेइ ?, अण्णं वा किं पि समीहियं ण संपज्जइ ? त्ति, ता साहेसु जहट्ठियं चेव, जेण तुह विण्णायाऽभिप्पाओ अवणेमि तुह सरीरपीडं जहासत्तीए त्ति। तमायण्णिऊण भणियं बंभणेण–"महाराय ! सुणसु जमहं विण्णवेमि।

तुह पैहु ! पयावपालियभुवणयले वसइ णिच्चुओ लोओ। तत्थ ससंका जायन्ति देव ! सइ लोयपाला वि ॥ १०७ ॥
इय एरिसम्मि भरहम्मि पमुइए जणवयम्मि वसमाणो। पत्तो वसणमसज्झं तमहं साहेमि णरणाह ! ॥ १०८ ॥

अत्थि अवंती णाम जणवओ पमुइओ सव्वोवद्दवरहिओ। तत्थ य आसभद्दो णाम गामो सयलगामगुणकलिओ। तत्थाहं जहुत्तयारी वेयऽज्झयणपरायणो अँग्गिहोत्ताइगुणजुत्तो णिवसामि। अण्णया य पुत्तं बंभणीए भलावेऊण गामन्तरं वेयज्झयणणिमित्तं गओ। तत्थ य पढन्तस्स चित्ते अरती समुप्पण्णा। चिंतियं च मए–किमेयमरतीए कारणं ? ति, ता गच्छामि सगिहं। गओ य गेहं जाव दूराओ चेव हयविहयं घरं पेच्छामि। चिंतियं च मए–किमेयं ? ति। पवेसे य फुरियं वामलोयणेणं, सुक्करुक्खे य वाहरइ वायसो। तओ अहं पविट्ठो विमणो णिययभवणं। जाव बंभणी मं पेच्छिऊण 'हा पुत्त ! हा पुत्त !' त्ति वाहरन्ती धस त्ति पडिया धरणीयले। तओ मए चिंतियं–विणट्ठो मह कुलवद्धणभूओ सुओ। तयणंतरं च अहं विगयपाणो व्व णिवडिओ धरणीयले। मुच्छाविरमे य काऊण हाहापलावं अकयपाणवित्ती चेव रयणीए णिवण्णो। एत्थंतरे य जग्गंतस्स वि मे णामं गहेऊण भणियं देवयाए जहा–भो भट्ट ! किमेवमुव्विग्गो पुत्तमरणेणं ?, ता संपाडेमि ते पुत्तं जइ मह वुत्तं करेसि। मए भणियं–करेमि जं भयवती किंचि सक्कणिज्जमाइसइ। तओ देवयाए भणियं–आणेहि तुरिओ अण्णेसिऊण अग्गिं सोहणाओ घराओ जत्थ ण कोइ गेहे वावण्णो। तओ अहं अजायविवेओ अमुणियसक्का-ऽसक्को सव्वत्थऽण्णेसिउं पवत्तो। पुच्छामि य पतिगेहं जाव सव्वो वि संखादीयाइं मरणाइं साहेइ। तओ मए आगंतूण साहियं देवयाए जहा–णत्थि चेव संसारे तं भवणं जत्थ मरणाइं बहुसो ण जायाइं ति। पुणरवि भणियं देवयाए–जइ एवं ता जं णिरुवद्दवं गेहं तओ आणिज्जउ। ताव 'तारिसं पि णत्थि' पुणो वि मए कहियं। भणियं च देवयाए —

किं अत्थि कोइ भुवणम्मि जस्स जायंति णेय पावाइं। णियकम्मपरिणईए जम्मण-मरणाइं संसारे ? ॥ १०९ ॥
मरणम्मि बंधवाणं लोओ णिंदेइ णवर संसारं। परिदेविऊण सव्वो कुणइ पयत्तेण घरकम्मं ॥ ११० ॥
किं कोइ तए दिट्ठो णिसुओ आसंकिओ व्व हियएण। जस्स ण होहेन्ति जए जम्मण-मरणाइं पावाइं ? ॥ १११ ॥
इय एरिसम्मि पयईए णिग्गुणे दूसहम्मि संसारे। किं जायइ कोइ गुणो साहसु परिदेविएणेत्थ ? ॥ ११२ ॥
इय एवं [मं] भणिऊण सा गया देवया णियं ठाणं। अहमवि परिदेवंतो समागओ जत्थ तं देव ! ॥ ११३ ॥

तओ अहं महाराय ! हयकयन्तेण मुसिओ कत्थइ परित्ताणं अलहंतो भमिऊण भरहद्धासं वुण्णहरिणो व्व तुह सयासमागओ, तुम्हं च तं णत्थि जं ण सिज्झइ, संपयं भुवणविवरे परिब्भमइ तुम्ह अखलिओ पयावो, गया कित्ती दिगन्तरेसु,

१ तुमं तेलोक्कं सू। २ °रक्खणेण मं जे। ३ °णो य। भं जे सू। ४ रायणा सू। ५ संपज्जेइ सू। ६ नहु ! जे। ७ अग्गिहुत्ता° जे। ८ वाइसो सू। ९ होहिन्ति जे। १० °सं जुण्ण° जे।

आणं कुणंति ससुरा-ऽसुर-नर-विज्जाहरिंदा, अपडिहयं पोरुसं, महन्तं बलं, अपरिमियं वीरियं, अपडिहओ जसो, अणुवमो चाओ, असाहारणं सरणागयवच्छलत्तणं, अणण्णसरिसा दीणा-ऽणाहसमुद्धरणसीलया, ता देव! असरणो सरणागओ देवस्स, दीणमब्भुद्धरणं च सहजायं महापुरिसाणं, तओ काऊण करुणं मह देउ देवो पुत्तं ति, अवि य—

जेऊण हयकयंतं मज्झ सुयं देसु देव ! सयराहं । तुह पोरुसं महायस ! जेणाऽमलियं पवित्थरइ ॥ ११४ ॥
कज्जं विणा वि भुवणे अब्भुद्धरणं कुणंति जे धीरा । ते वंदणिज्जचरिया वेरपहु ! तुम्हारिसा विरला ॥ ११५ ॥
दीणाण समुद्धरणं, भयम्मि रक्खा, गुरुम्मि तह विणओ । दप्पुद्धुराण समणं, दाणं दारिद्दतवियाण ॥ ११६ ॥
सव्वस्स पियंवयया, बंधुसिणेहो कयण्णुया सच्चं । सप्पुरिसाणं महायस ! सयय चिय होइ, किं भणिमो ? ॥ ११७ ॥

ता महाराय ! कुणसु मह परित्तं पुत्तदाणेणं"। ति भणिए [? भणियं राइणा–] "किं गहगहिओ सि, वायच्छंदिओ सि, उम्मत्तो सि, पराहीणो सि, अण्णायपरमत्थो सि, बालो सि, गयचेयणो सि, जेणेवं वाहरसि ? ।

सो णत्थि च्चिय भुवणे वि कोवि जो खलइ तस्स माहप्पं । सच्छंदचारिणो सव्ववेरिणो हयकयन्तस्स ॥ ११८ ॥
सीयन्ति सव्वसत्थाइं तत्थ, ण कमंति मंतिणो मन्ता । अद्दिट्ठपहपहरणम्मि तम्मि किं पोरुसं कुणइ ? ॥ ११९ ॥
ण बलेण तस्स केणइ पडियारो, णेय तंतजुत्तीए । आसेहिं रहवरेहिं य, अत्थो वि णिरत्थओ तत्थ ॥ १२० ॥
इय अप्पडियारे हयविहिम्मि संसारवत्तिणो जीवा । वट्टंति तस्स आणाए, एत्थ को कीरउ उवाओ ? ॥ १२१ ॥

किंच—

जइ तस्स होज्ज एक्कस्स चेय संसारगोयरगयस्स । मरणं ण उणो अण्णस्स जंतुणो हयकयंताओ ॥ १२२ ॥
ता जुज्जइ रोयण-पिट्टणाइयं काउमस्स लोयस्स । एक्कस्स जओ मह परिहवो त्ति सयलम्मि जियलोए ॥ १२३ ॥
अह पुण ससुर-णरा-ऽमर-विज्जाहर-किण्णरिंदपमुहाण । सामण्णं चिय मरणं ता इमिणा किं पलत्तेण ? ॥ १२४ ॥
मज्झं च भरहखेत्ते सट्ठिसहस्सा सुयाण विहरन्ति । को कुणउ ताण ताणं कवलिज्जन्ताण कालेण ? ॥ १२५ ॥
मा रुयसु, मुंच सोयं, कज्जं चिंतेहि, कुणसु अप्पहियं । जाव ण तुमं पि एवं कवलिज्जसि कालरत्तीए" ॥ १२६ ॥

एयमायण्णिऊण भणियं बंभणेणं–महाराय ! मह पुत्तसोयाऽभिभूयस्स भोयणं पि ण रोयइ किमंग पुण करणिज्जं ? । राइणा भणियं–"संपयं चेव तुमए णिवेइयं जहा–सव्वो वि लोओ ववगए बंधुयणम्मि णियकज्जपरायणो चिट्ठइ त्ति, तुमं पुण एगागी चेव किमाउलो सि ?, जओ अवहत्थियसयलवावारो एवं विलवसि । अवि य—

सव्वस्स वि एस गई होही कालेण जीवलोयम्मि । णियकम्मऽज्जियवसगस्स जंतुणो किं थ रुण्णेणं ? ॥ १२७ ॥
सव्वस्स एस मच्चू विओयकरणम्मि पच्चलो धणियं । संजोयं ण उ णो कुणइ पालणं पावपरिणामो ॥ १२८ ॥
दुक्खं अवणेइ फुडं राया जो तस्स गोयरे पडइ । एसो उण देवेहिं वि ण तीरए णिययमवणेउं" ॥ १२९ ॥
इय एवमाइ बहुयं भणमाणं चक्कवट्टिणं विप्पो । पडिभणइ सच्चमेयं भरहाहिव ! जं तुमे कहियं ॥ १३० ॥
णाऊण सव्वमेयं णरवइ ! संसारविलसियमसारं । सोयं णऽरिहसि काउं जमहं साहेमि तं देव ! ॥ १३१ ॥
एयं कह सद्धेयं साहिप्पंतं मए वि णरणाह !। अहवा तं णत्थि च्चिय संसारे जं न संपडइ ॥ १३२ ॥
हय-गयवर-वररहसंजुया वि ते चेय तुम्ह णरणाह !। पुत्ता जुगवं पत्ता पंचत्तं विहिणिओएणं ॥ १३३ ॥

एत्थंतरम्मि सामन्त-महासामन्त-मन्तिपमुहा महामंतिणो अण्णे य कुमारासण्णवत्तिणो पाडुयापपच्छाइयउत्तिमंगा विमणदुम्मणा भग्गमच्छरुच्छाहा अकयसरीरपडिकम्मा चिंताभरसीयंतदेहा किंकायव्वमूढा पविट्ठा राइणो अत्थाइयामंडवं। पणमिऊण य रायं जहारिहं उवविट्ठा चलणऽन्तिए। तओ राया अणासंकणीयं असंभावियउव्वं तं वयणमायण्णिऊण, दट्ठूण य कुमारपरिवारं दुम्मणं थंभिउ व्व लिहिओ व्व मूढो व्व संजायमुच्छागमो व्व चरडिउ व्व णिच्चलणयणो पइक्खणं पडिव-

१ वरवहु ! जे । २ साहिप्पंतं जे । ३ °णो पडु(ड)पच्छा° जे ।

जंतो सुण्णत्तणं भणिओ बंभणेणं जहा—देव ! पाययपुरिसो व्व अवीयपरमत्थो[1] व्व णीओ व्व अमुणियसंसारसहावो व्व किमेवमवत्थिओ ?, संसारे णिवसंताण केत्तियं एयं ?, ता पुच्छसु को एस वुत्तंतो जेण पुत्ताण चेव सट्ठिसहस्सा बलमज्झयारम्मि ठिया वणदवेणेव हयकयन्तेण दड्ढा ?, ता महन्तमेयमच्छरियं पुच्छउ महाराओ । तओ तमायण्णिऊण विमुक्कपाडुयहाहारवं कंदन्तअंतेउरजणं रोयन्तपरियणं विलवन्तवारविलासिणिसमूहं मुच्छिज्जन्तकुमारमायरं विरसन्तकंचुइणियरं धाहावेंतपडिहारसमूहं ताडिज्जन्तविलासिणिथणहरुच्छंगं तुट्टंतहारं वियलंतरसणं गलंतणेउरं पडन्तकडयं भिज्जन्तवलयं तोडिज्जंतसिरोरुहं मुसुमूरिज्जंतअंगयं मुज्झंतवावण-खुज्जयं समुच्छलियगुरुहाहारवुच्छलियपडिरवभरियदसदिसं भरहाहिवो सबलवाहणो पाययपुरिसो व्व विलविउमाढत्तो, कहं ?—

हा हा अहो ! अकज्जं जं मज्झ सुया हयास ! रे दिव्व ! । सव्वे वि पदीवा इव दुण्णयपवणेण विज्झविया ॥१३४॥

किं तेसिं समयं चिय आउणिबंधो ? उयाहु हयदिव्व ! । किमकालमरणसंकालुयत्तणं तुज्झ वीसरियं ? ॥ १३५ ॥

एकम्मि वि मज्झ सुयम्मि तुज्झ हयपण्णगाऽहिव ! ण जाया । करुणा णिक्करुण ! कहं सव्वे चिय जेण णिट्ठविया ? ॥१३६॥

दट्ठूण सयलरयणाणि णवर रयणाहिवो उवालभइ । तुम्हेहिं वि मह पुत्ता ण रक्खिया दुट्ठभुयगाओ ? ॥ १३७ ॥

सेणावइ ! तुज्झ बलं देवाण वि पच्चलं रणमुहम्मि । तं कत्थ गयं संपइ अइविसमे मह सुयाऽवसरे ? ॥ १३८ ॥

किं ण कया चिय तइया संती तुमए पुरोहिय ! विसिट्ठा ? । किं रक्खा ण कय चिय वड्ढइ ! तुमए वि पुत्ताण ? ॥१३९॥

गयवइ ! तुमं पि कह णिप्फुरो व्व जाओ सि मह सुयावसरे ? । णागो समुज्जलंतो किं णागेणावि ण हु णिहओ ? ॥१४०॥

पवणजवेण वि तए आसरयण ! णिव्वाहिया कह ण पुत्ता ? । किं कागणिरयण ! तए ण पडिप्फुडिओ विसहरऽग्गी ॥१४१॥

किं किं ण छिण्णमहिणो सीसं तुमए वि खग्ग ! तव्वेलं ? । दंड ! तुमाहिन्तो चिय एस अणत्थो समुप्पण्णो ॥१४२॥

किं चम्मरयण ! तुमए ण छाइओ विसमविसहरो तइया ? । किं छत्त ! परित्ताणं सुयाण ण तए समायरियं ? ॥१४३॥

महिविवरा[2] णिग्गयमेत्तविसमणयणग्गिसीसमहिवइणो । किं चक्क ! तइ ण छिण्णं जेण सुया मज्झ णिट्ठविया ? ॥१४४॥

एवं च रयणाणि गरहन्तं विलवंतं च भरहाहिवं बम्भणो भणइ—किं महाराय ! संपयमेत्तमेवाऽणुसासेंतो अम्हारिसाण वि अणुसासणिज्जो जाओ ?, अवि य—

परवसणम्मि सुहेणं संसाराणिच्चयं कहइ लोओ । णियबंधुयणविणासे सव्वस्स चलंति बुद्धीओ ॥ १४५ ॥

धी ! संसारो, जहियं उवइसइ जणो परस्स वसणम्मि । सो चिय तव्वेलं चिय रुयइ संकरुणं रुयावेंतो[5] ॥ १४६ ॥

तुम्हारिसा वि पुरिसा जइ [? य] णिसुम्भंति दड्ढसोएणं । ता कत्थ थिरं होही धीरत्तमणिंदियं भुवणे ? ॥ १४७ ॥

किं पम्हुट्ठो सि तुमं जं संपइमेव तइ समाइट्ठं ? । 'हयविहिवसगेण जए जह सुयसोओ ण कायव्वो' ॥ १४८ ॥

एकस्स वि सुयरयणस्स मरणदुक्खं तु सहिउमसमत्थो । किं पुण सट्ठिसहस्साण संज्झमेयं[6] महाराय ! ? ॥ १४९ ॥

किंतु महावसणेणं णिच्चं णिव्वडइ सत्तगुणसारो । वज्जणिवाए वि पडिच्छिरस्स गिरिणो व्व माहप्पं ॥ १५० ॥

वसणम्मि ऊसवम्मि य एकसहावा हवन्ति सप्पुरिसा । जारिसओ चिय उँयए[7] अत्थमणे तारिसो सूरो ॥ १५१ ॥

सप्पुरिस चिय वसणं सहन्ति गरुयं विणिग्गयपयावा । धरणि चिय सहइ जए वज्जणिवायं ण उण तंतू ॥ १५२ ॥

'होइ गरुयाण वसणं ण उणो इयराण' सुप्पसिद्धमिणं । ससि-सूर चिय चेप्पंति राहुणा ण उण ताराओ ॥ १५३ ॥

सप्पुरिसि चिय णिव्वडइ आवया ण उण पाययपुरिसम्मि । लक्खिज्जइ मलिणं ससहरम्मि ण उणो विडप्पम्मि ॥ १५४ ॥

कुणइ वियारं कालो वि णेय पुरिसाण गुणमहग्घाण । सिसिरत्तणं ण सिसिरो वि कुणइ जलणस्स पहवन्तो ॥१५५॥

---

१ अविइयपरमत्थो=अवीयपरमत्थो, अविदितपरमार्थः । २ कयं जे सू । ३ तए न य पडिखलिओ जे । ४ °विवरणि° जे सू । ५ सकलुणं रुआवेंतो जे । ६ सच्चमेयं जे सू । ७ उदए जे ।

वसणम्मि समावडिए पयइं ण हु कह वि सुपुरिसो मुयइ। राहुमुहगहियमुक्को वि तवइ सूरो धरावीढं ॥ १५६ ॥
इय भुणिऊण महायस ! संसारं विरसदुग्गममसारं। चइऊण सोयपसरं धीरा ! धीरत्तणमुवेहि ॥ १५७ ॥
तुम्हारिसाण वरपहु ! सुमुणियसत्थऽत्थविच्थरऽत्थाण। मोत्तूण णियविवेयं को अण्णो देउ उवएसं ? ॥ १५८ ॥

इय एवं भणिऊणं बंभणेण भणिओ महामन्ती जहा—साहसु जहट्ठियं वुत्तंतं महारायस्स। तयणंतरं च सुबुद्धिणा उट्ठिऊण विण्णवियं जहा—"देव ! सुणसु विण्णत्तियं' ति भणिऊण साहियं जहट्ठियं णिरवसेसं जहा अट्ठावयस्स खया खाइया, जहा य गंगा पवाहिया, जहा रूसिऊण भुयंगाहिवइणा णयणऽग्गिणा दड्ढा सट्ठिं पि सहस्सा तुम्ह पुत्ताणं, ता महाराय ! तत्थ ण बलं, ण आउहं, ण मन्तो, ण तन्तो, ण विज्जाइयं अण्णं पि किंपि पहवइ त्ति, एवं च ववत्थिए जमम्हेहिं कायव्वं तमाइसउ देवो, जओ देव ! ण जुत्तमम्हाणमेरिसं साहिउं। ण हि मरणमन्तरेणमम्हाणं सुद्धी होइ त्ति। ता केण उण मरणेणमेस कलंको समोसरइ ?, वियारिऊण सयमेव देवो समाइसउ। देवस्स उण सोओ ण काउं जुत्तो, जओ—

समवत्ती एस जमो, एयस्स ण वल्लहो जए कोइ। वेसो वि णत्थि सुँपुरिस ! सदेव-मणुया-ऽसुरे लोए ॥ १५९ ॥
णावेक्खइ एस बलं, ण दुब्बलं, णेय ईसरमेंणड्ढं। ण य विउसं, ण य मुक्खं, ण य सयणजुयं, ण एगागिं ॥ १६० ॥
ण जुंवाणं, ण य बालं, ण परिणयं, णेय मज्झिमं, ण खलं। ण य सज्जणमवि मुंचइ पावमई रोद्दपरिणामो ॥ १६१ ॥
संपज्जन्तसमीहियकज्जाण वि एस सयलदेवाण। अवहरइ जीवियं, माणुसेहिं किं कीरइ इमस्स ? ॥ १६२ ॥
विहिणो वसेण वट्टंति देव ! देवा वि देवलोयम्मि। 'अमर' त्ति णाममेत्तेण, जेण आउक्खयमुवेंति ॥ १६३ ॥
विहडन्ति चंडमारुयपणोल्लिया गज्जिऊण घणणिवहा। उज्जोविऊण णासइ तव्वेलं चेव विज्जुलया ॥ १६४ ॥
सुरवइचावं वियलइ खणमेत्तं भूसिऊण गयणयलं। संझा वि तक्खणं चिय फिट्टइ कालाणुभावेण ॥ १६५ ॥
पयडेइ ससहरो चिय अणिच्चयं तिहुयणस्स तदियहं। वोलेंति जस्स दिंवसा एक्कसरूवेण ण हु दो वि ॥ १६६ ॥
सूरस्स वि धरणि-णहंतरालविप्फुरियगरुयतेयस्स। एकदिणे चिय णियया उदय-ऽत्थमणाइं जायंति ॥ १६७ ॥
इय जाणिऊण सयलं संसारमणिच्चयाए बहु ! गहियं। उवसममसु मुंचसु धुवं सोयं भवकारणमणिट्ठं ॥ १६८ ॥

किंच—

जो एस देव ! सोओ सो सोओ सयलपावपसरस्स। अबुहेहिं सयाऽऽयरिओ परिहरिओ पंडियजणेणं ॥ १६९ ॥
वाहीण परं ठाणं, मूलं अरतीए, सोक्खपडिवक्खो। अण्णाणपढमचिंधं णरयदुवारं गुणविणासो ॥ १७० ॥
बाहेइ सयलकज्जाइं एस, परिहरइ उत्तमैविवेयं। धम्म-ऽत्थ-काम-मोक्खाण विग्घहेऊ महापावो ॥ १७१ ॥
अवहरइ ठिइं, परिहरइ पोरुसं, चयइ कुलववत्थम्भं। सोयमहागहगहिओ पुरिसो किं किं ण आयरइ ? ॥ १७२ ॥
धीरत्तणं पि छड्डिन्ति, देन्ति दुक्खस्स णवरमप्पाणं। कज्जा-ऽकज्जं ण मुणंति सोयगहिया जए पुरिसा ॥ १७३ ॥
ते णवर महापुरिसा जे य अणज्जेण सोयपसरेण। ण वसीकया कयाइ वि जाणियसंसारपरमत्था ॥ १७४ ॥
सोएण समं ण वसंति देव ! लच्छी जसो य कित्ती य। सोक्खं च रई लीला विसएसु मणो णिरावरणो ॥ १७५ ॥
इय चयसु सोयपसरं, णरवति ! चिन्तेसु सयलकम्माइं। सोयावण्णेण तए भरहं दीणत्तणमुवेइ" ॥ १७६ ॥

एवं सुबहुमणुसासिऊण मन्तिणा पुणो भणियं जहा—"देव !

तं णत्थि जं ण जाणसि तिलतुसमेत्तं[10] पि तिहुयणे देव !। तह वि किल किं पि भण्णसि 'सोयावत्थं ति' कलिऊण ॥ १७७ ॥
खरपवणपहयकुवलयदलजललवतरलचंचलतरेसु। संजोय-जीय-जोव्वण-धणलव-णेहेसु को सोओ ?" ॥ १७८ ॥

---

१ °सो हणइ जे। २ सट्ठिम्पि सू। ३ जमम्हेयं का° सू। ४ सुवुरिस ! जे। ५ °मणट्ठं जे सू। ६ जुआणं जे। ७ दियहा जे। ८ °मणादि सू। ९ °विवेयं सू। १० °मेत्तम्पि सू।

तओ तमायण्णिऊण भणियं भरहाहिवेणं–" सच्चमेयं जं तुम्हेहिं वुत्तं । असारो चेव एस संसारो, जओ सुमिणयसमा बंधुसमागमा, गिरिणइपूरसमाणं जोव्वणं, छायासमा लच्छी, कुसग्गजललवचंचलं जीवियं, सक्कचावसच्छहो पेमाणुबंधो, माइंदजालसण्णिहो कुडुम्बसण्णिवासो, गयकण्णचंचलो विहवसारो । ता जाव ण उत्थरइ जरपिसाइया, जाव ण वसीकरेइ मच्चुवेयालो, जाव य पयतितरला ण दंसेइ वियारं रायलच्छी, जाव य ण परिहायइ इंदियप्पसरो, जाव ण छड्डेंति विसया, जाव य वसे वट्टइ सरीरयं, ताव य विवेइणा चइऊण सयलमण्णं अणवरयं कायव्वमप्पहियं । ण य धम्मऽणुट्ठाणं मोत्तूण अण्णं अत्थि अप्पहियं, जओ णिग्गुणो एस संसारो, समासण्णाओ आवईओ, सयासण्णिहिओ मच्चू, दारुणो विसयपरिणामो, विसमा कम्मपरिणई, घोराओ णरयंवियणाओ । अपरिचत्तविसयाणं च पाणिणं अवस्सं णरय-तिरिएसु वासो, णिस्संगाणं च सग्गा-ऽपवग्गेसु । सव्वस्स वि अवस्संभावी विओओ रायलच्छीए विसएहि य । ता जाव ण छड्डेंति ता वरं मुकाइं एयाइं । परकीएसु य एएसु को पडिबंधो ? । ता ठविऊण भागीरहं रज्जे करेमि महापुरिससेवियं धम्मं, चएमि अथिरं असारं अपरिचयं रायलच्छिं, जाव अम्हे वि अखलियगतिपसरो ण संभालेति मच्चू" ।

इय एवं जाव वेरग्गमग्गमणुसरंतो णिव्विण्णसंसारवासो राया अप्पाणमणुसासेंतो संसारसहावं, पणइवग्गस्स 'तुम्हाणं पि वयगहणेणं चेव सोही होहि' त्ति भणंतो जाव चिट्ठइ ताव अट्ठावयसमासण्णजणा हाहारवं करेंता संपत्ता रायंगणं । भणियं च तेहिं–महाराय ! परित्तायाहि परित्तायाहि । तओ तमायण्णिऊण भणियं राइणा–किमेयं ? ति । तयणंतरं च पडिहारेहिं पवेसिया गामलोया । णिवेइयं च तेहिं पायवडणपुट्ठिएहिं जहा–देव ! जा सा खाइया कुमारेहिं भरिया उदयस्स तमुदयं तत्थ अमायन्तं पासेसु विसप्पिउमारद्धं, भरिऊण खाइयं थलपहेसु वियंभिउं पयट्टं, तेण य वियम्भमाणेणं खाइयाऽऽसण्णगामणगराइ सव्वमाउलीकयं, तओ 'तं देवो चेव परं णिवारेइ, ण अण्णो'त्ति कलिऊण आगया देवचलणन्तियं, अणिवारिज्जंतं च बहुं विणासेइ, तओ दयं काऊण तं णिवारेउ देवो त्ति । तओ पुत्तपुत्तस्स भागीरहस्स दिण्णो आएसो भरहाहिवेण जहा–वच्छ ! जणाणमाउराणं करेहि परित्ताणं, दंडरयणेणं णेहि जलोहं सायरं, रक्खंतो णगर-णिवेसुज्जाण-दीहिया-पुक्खरणाइयं भवणवासीणं च भवणाणि, दिट्ठो य पमायाऽऽचरणविवागो वच्छेणं, तओ सव्वकज्जेसु अप्पमाइणा होयव्वं, देवदाणविंदाणं उवरोहपरेण होयव्वं ति । एवमाइ बहुं अणुसासिऊण पेसिओ भागीरहो । णिग्गओ य भरहाहिवं पणमिऊण, 'महापसायं' च भणिऊण, पडिच्छिऊण य आणत्तियं सिरेणं ति । पुणो विणयगाहणत्थं सदाविओ सयरेणं भागीरहो । पविट्ठो रायसयासं । पुणो पणमिऊण उवविट्ठो चलणन्तिए । भणिओ य सयरेण जहा–"ते वच्छ ! सुकुलुप्पत्ती पहुत्तणं विहवो अहिणवजोव्वणं, अणण्णसरिसा रूवसंपया, कलासु पगरिसो, सत्थऽत्थपारगत्तणं, आउहेसु कुसलत्तणं, दढपहारित्तं, अणुवमं वीरियं, अणण्णसरिसं पोरुसं, णिग्गयपयावत्तणं, एयाणमेगं पि उम्मग्गपवत्तणसमत्थं, किं पुण समवाओ ? । एयाणि ते सव्वाणि समुइयाणि । जहा एएहिं ण सुट्ठु वसीकीरसि तहा जइयव्वं । अवि य—

उत्तमकुलप्पसूई, रूवं रमणीण हिअयसुकुमालं । सत्थऽत्थखेयखिण्णा मती य, भुयबलमलं वच्छ ! ॥ १७९ ॥
तिहुयणसलाहणिज्जा लच्छी, आणा य णरसिरुव्वूढा । एयाणेक्केकं पि हु सुदुज्जयं, किं पुण समूहो ? ॥ १८० ॥
सूर-ऽग्गि-रयणतेयाऽविणिज्जिओ दूरवियरियपयावो । जोव्वणतमो वियम्भइ मोहसहाओ धरणिमग्गे ॥ १८१ ॥
जो उण सयलणरीसरपरिणामाऽसज्झदारुणो भुवणे । लच्छीमओ महायस ! पुरिसं लहुएइ सयराहं ॥ १८२ ॥
पुव्वकयकम्मपरिणइवसेण विहवो कुलं बलं रूवं । एयाइं कह वि जायन्ति जइ वि गुणिणो गुणा ण उणो ॥१८३॥
चइऊण गरुयदप्पं विणयं सिक्खेसु, णम्मयं भयसु । विणओणयाण पुत्तय ! जायंति गुणा महग्घविया ॥ १८४ ॥
विणयुज्जुयाण कित्ती विउसाऽऽणणपहयसद्दजयपडहो । धम्मो अत्थो कामो कलाओ विज्जा य विणयाओ ॥ १८५ ॥
विणएण लब्भइ सिरी, लद्धा वि पलाइ दुव्विणीयाण । णीसेसगुणाहाणं विणओ चिय जीवलोयम्मि ॥ १८६ ॥
इंदियजएण विणओ, विणएण गुरू, तओ वि सत्थऽत्थो । तत्तो वि गुरुविवेओ कज्जा-ऽकज्जेसु होइ फुडो ॥१८७॥
होन्ति विवेएण गुणा भुवणब्भिंतरविढत्तमाहप्पा । गुणवन्तयम्मि जायइ जणाणुराओ असामण्णो ॥ १८८ ॥

---

१ पेम्मा° जे । २ जाव ण सू । ३ °यवेयणाओ जे । ४ °णा–किं किमेयं जे । ५ °णब्भंतरं° जे ।

तं णत्थि जं ण सिज्झइ जणाणुराएण तिहुयणे सयले। तम्हा सिक्खसु विणयं कल्लाणपरंपरामूलं" ॥ १८९ ॥

एवमादियमणुसासिऊण भागीरहं, णिंदिऊण लेच्छी, पसंसिऊण विणयं, कहिऊण पमायाचरणविवागं, भरहाहिवेण पेसिओ भागीरहो समप्पिऊण दंडरयणं, भणिओ य–एएण दंडरयणेण काऊण पवाहं णेहि जलसंघायं समुद्दं ति।

तओ काऊण पणामं पडिच्छिऊण आणं णीसरिओ[1] भागीरहो। पत्तो य अणवरयपयाणएहिं अट्ठावयं। पणमिओ दूरत्थेण चेव अट्ठावओ। दाऊण णागाण बलिविहाणाइयमणुजाणाविऊण गंगं दंडं गहेऊण कओ जलपवाहो। तओ दंडखायाणुसारेण पयट्टो खाइयाभरिउव्वरिओ गंगाजलप्पवाहो सायराभिमुहं। तओ सा गंगा हिमवंतकुलपव्वयाओ पत्थिया, सेयकूडगिरिं भिंदिऊण णिग्गया, गंधमायणमुल्लंघिऊण पयट्टा दंडकयपहेण भागीरहेण सायरं पराणिया। दट्ठूण य अट्ठिसमूहं णागकोवऽग्गिदड्ढसेसं भागीरहो गंगाजलप्पवाहेण सायरं पराणेऊण चिंतेइ–अहो! मए सोहणं कयं जं मयसरीराणं अट्ठीणि गंगापवाहेण सायरं पराणियाणि, अण्णहा ढंक-कागाइएहिं चलण-चंचूपहारेहिं असुइट्ठाणेसु बहुएसु घोलन्ताइं लहुत्तणं पियामहस्स संपाडेंति। एवं च चिंतयंतो तण्णिवासिणा जणेणं जलावायविमुक्केणाऽभिणंदिओ।

गंगा पढमं जण्हुकुमारेणं आणिय त्ति जण्हवी, तओ भागीरहेण समुद्दं पाविय त्ति भागीरही भण्णति। सयरसुयअट्ठिपवाहपसिद्धीए य लोओ तह चेव अट्ठियाइं पवाहेइ। सुसायुसलिलत्तणेण[2] य सेवणिज्जा बहुयाण जाय त्ति।

एवं च भागीरहो पाविऊण सायरं गंगाजलपब्भारं, णिव्वविऊण अट्ठावयपव्वयाऽऽसण्णलोयं, काऊण गंगाए लोयपसिद्धिं, समागओ सयरपियामहस्स सयासं। पणमिओ य भरहाहिवो। तेण वि य जाणिऊण रज्जपालणसहं वसुंधराधरणसमत्थं च भागीरहं, मंतिऊण सामन्त-महासामंतेहिं सद्धिं, अहिसित्तो रज्जे भागीरहो। अप्पणा य मुणिऊण संसारासारत्तणं, अवलोइऊण कम्माण विसमत्तणं, बुज्झिऊण कडुयविवागत्तणं विसयाणं, जाणिऊण अथिरत्तणं रायलच्छीए, सुट्ठियायरियसयासे कुमारसहगयमहासामन्तेहिं सद्धिं गहिया णीसेसकम्मणिज्जरणभूया मोक्खणयरपउणपयवी कुगइगमणमग्गग्गला सग्गारुहणसोवाणपंती सुकुलुप्पत्तिलयाअमोह बीयभूया पव्वज्जा। अहिज्जियाणि बारस वि अंगाणि। दसविहं च समणधम्मं अब्भसिऊण तिगुत्तिगुत्तो पंचहिं समीहिं[5] समिओ जहुत्तविहारेण विहरिऊण, उप्पाडिऊण तीया-ऽणागयपयत्थुब्भासणं सासयमेगविहं केवलवरणाण-दंसणसरूवं दिव्वं णाणं, णाऊण य आउयसमहिआइं भवोपग्गाहीणि वेयणीय-णाम-गोत्ताइं, तओ गंतूण समुग्घायं आउअसमाणीकाऊण वेयणीयादीणि कम्माणि सेलेसीविहाणेणं अजर-अमर-अणाबाह-अणंतसोक्खं मोक्खं पत्तो त्ति॥

इति महापुरिसचरिए बीयचक्कवट्टिणो सयराऽहिहाणस्स चरियं समत्तं ॥ ४ ॥

---

१ °लच्छि जे। २ णीहरिओ जे। ३ लहुयत्तणं जे। ४ सुसाउस° जे। ५ समिईहिं=समीहिं, समितिभिः। ६ °चरिते जे।

[५ संभवतित्थयरचरियं]

★

उप्पज्जन्ति पयाणं पुण्णेहिं महीए के वि सप्पुरिसा। कप्पतरुणोंकुरा इव हियइच्छियदिण्णफलणियरा ॥ १ ॥

अत्थि जम्बुद्दीवदाहिणड्ढभरहमज्झखंडम्मि जणमण-णयणहारिणी फरिहासमेया महासालोवसोहिया तुंगरयण-भवणमालालंकिया सुविहत्ततिय-चउक्क-चच्चरा पगट्ठसयलोवद्दवा, अलद्धपसरेहिं कुवुरिसेहिं परिहरिया, सया रयणप्पहोहामिय-कालवक्खतिमिरपहावत्तणओ कुसीलाहिं दूरुज्झिया, जुवाणरूवोहामियमयरद्धयाऽलद्धप्पसरा, अप्पत्तावयासेहिं दोसेहिं अण्णत्थ सावयासेहिं वज्जिया, सयलेणायरघेप्पमाणेण गुणगणेणाऽहिट्ठिया **सावत्थी** णाम णयरी। तत्थ जहत्थणामो **विजियारी** णाम णरवई सया मुइओ य परिवसइ सयलमहिमंडलस्स परिपालणसमत्थो।

तस्स य पुहविसवत्ती **सेणा** णामेण रायवरमहिसी। रूव-गुणाऽऽवज्जियसयलपरियणा भत्तुणो दइया ॥ २ ॥

ताण अण्णोण्णाणुरायवड्ढन्तपेम-वीसम्भ-पणयाणं रायसिरीमणुहवंताण वच्चन्ति दियहा, सरति संसारो।

इओ य धायइसंडे दीवे एरवए वासे **खेमपुरी** णाम णयरी। **विउलवाहणो** णाम राया। तेण महादुब्भिक्खम्मि सवालवुड्ढस्स संघस्स असणाइणा उवग्गहं काऊणं उवज्जियं तित्थयरणामकम्मं। पुणो मुणिऊणाऽसारं संसारं, गयकण्ण-चंचलं जाणिऊण रायलच्छिं, उज्झिऊण भोए, **सयंपभायरियसमीवे** काऊण महापुरिससेवियं कम्मणिज्जरणहेउभूयं पव्वज्जं, पोसिऊण वीसाए अण्णयरेहिं ठाणेहिं तित्थयरणामकम्मं आउयंऽवसाणे य **आणयकप्पम्मि** उववण्णो।

तत्थ य उवभुंजिऊण भोए आउयमणुपालिऊण फग्गुणसुद्धऽट्ठमीए मिगसिरणक्खत्तेण चुओ **सेणाए** कुच्छिंसि समुववण्णो। तीए चेव रयणीए **सेणा** महादेवी सुहपसुत्ता पासिऊण गयादिए चोद्दस महासुमिणे विबुद्धा समाणा साहेइ जहक्कमं दइयस्स। **विजियारिणा** य समासासिया जहा—'पिए!

गब्भम्मि तुज्झ पसयच्छि! पेच्छणिज्जो सुराण वि महप्पा। होही सो णवर सुओ जस्स गुणा जयमहग्घविया' ॥ ३ ॥

वड्ढन्तयम्मि गब्भम्मि जम्मि भवणम्मि वरणिहाणाणं। रट्ठम्मि पुरवराण य सुहाण तह संभवो जाओ ॥ ४ ॥

तओ णवसु मासेसु पडिपुण्णेसु अद्धट्ठमेसु राइंदिएसु मग्गसिरसुद्धऽट्ठमीए मिगसिरणक्खत्ते सुहंसुहेणं सयललक्खणो-ववेयं **सेणा** महादेवी दारयं पसविया। चलियासणागएण य **सोहम्माहिवइणा** पुव्वक्कमेण कओ **मेरुसिहरम्मि** जम्माहि-सेओ महया विच्छड्डेणं ति।

काऊण य अहिसेयं देविंदो चउणिकायपरियरिओ। कुंडलजुवलाऽऽहरियं पच्छा जणणीए अप्पेइ ॥ ५ ॥

पेच्छइ य तो जिणिंदं णिद्दाविरमम्मि सा अलंकरियं। तुट्ठा साहइ पइणो रूवा-ऽलंकारविम्हइया ॥ ६ ॥

णिज्जियसयलसुरा-ऽसुर-णर-विज्जाहरमणोहरं रूवं। दट्ठूण परं तोसं समागओ जिणवरस्स पिया ॥ ७ ॥

तओ पसत्थे तिहि-णक्खत्ते गुणणिप्फण्णं भगवओ णामं कुणंति। 'गब्भत्थे जिणिंदे णिहाणाइयं बहुयं संभूयं, जाय-म्मि य रज्जस्स सयलस्स वि सुहं संभूयं' ति कलिऊण **संभवाहिहाणं** कुणंति सामिणो। कयाइं जहोचियाइं करणिज्जाइं।

---

१ °लजणाऽऽयरं **सू**। २ °ओ परिं **सू**। ३ पुहवीसवत्ती सेणा णाम रायं **जे सू**। ४ °णाइउवं **जे**। ५ °यसा(स्सा)वसाणे **सू**। ६ °मणोरमं रूवं **जे**।

अह भगवं पि पंचधाइसमेओ वड्ढिउं पयत्तो । तिहि य णाणेहिं जाणइ जहिट्ठिए सव्वपयत्थे तहा वि 'लोयट्ठी ण लंघणीय' त्ति काऊण कलायरियं बहुमण्णेइ । परिणाविओ पिउणा रूव-कुलोववेयं दारियं ।

भगवं पि सम्भवजिणो अजियसामिणो सागरोवमाणं तीसेहिं लक्खेहिं कोडीणमतिगएहिं समुप्पण्णो । तस्स य आउयं सट्ठिं पुव्वलक्खा । तस्स य पंचदस पुव्वलक्खे कुमारभावमणुपालेतस्स पिउणा रज्जं दाऊण सकज्जमणुट्ठियं । तओ भगवया [2]लोगट्ठीमणुपालेन्तेण चोयालीसं पुव्वलक्खे चउरंगहिए रज्जं पालिऊण समुइण्णतित्थयरणामकम्मुणा लोयंतियपडिबोहिएणं दिण्णसंवच्छरमहादाणेणं लोयहियत्थं मग्गसिरपुण्णिमाए मिगसिरसंमीवचारिणि ससहरे कम्मसेलवज्जासणिभूया सयलसुरा-ऽसुर-णरिंदसमक्खं छट्ठभत्तेणं णरवतिसहस्ससमेएणं गहिया पव्वज्जा सहसंबवणुज्जाणम्मि पच्छिमपोरुसीए ।

तओ भगवं गहियमूणव्वओ । जहुत्तविहारेणं चोद्दस वासाइं विहरिऊण कत्तियबहुलपंचमीए मिगसिरजोएणं सरलपायवस्स अहे उप्पाडियं दिव्वं णाणं । केरिसं ?—

एगं कप्पियभेयमप्पडिहयं सव्वण्णुचिंधं फुडं, सव्वेसिं च तमाण णासणपरं लोयाण जं लोयणं ।

जायं पासति बुज्झती य सययं णाणाविहाणि द्धुयं, उप्पाय-ट्ठिइ-णासवंति विउलं दव्वाणि जं केवलं ॥ ८ ॥

तयणंतरं च चलियं सीहासणं सोहम्माहिवइणो । संखुद्धेण पउंजिओ ओही । विण्णायं जहा—भरहवासम्मि संभवजिणिंदस्स उप्पण्णं दिव्वं णाणं । तओ घंटापओएणं बोहिया सुरा । समागओ य ते घेत्तूणं भगवओ समीवं । विरइयं समोसरणं, कहं ? ति—

तत्थ वाउकुमारेहिं जोयणंतरं भूमिपएसे अवणियं तण-सक्कराइयं, कओ य समो भूमिभागो । पुणो मेहकुमारेहिं सुरभिणा सलिलेण पसमिओ रयुग्घाओ, मुक्का य पंचवण्णबिंटट्ठियकुसुमवुट्ठी । विरइयं कलधोय-चामीयर-रयणमयं वरपागारतियं, अंतो य चउम्मुहं सीहासणं । बाहिं च महंतो धम्मज्झओ धम्मवरचक्कं च । तओ भयवं पविसइ पुव्वदुवारेणं तियसिंदपडिहारपडिहयसम्मदेणं, पयाहिणीकाऊण सीहासणं, भणिऊण य 'णमो तित्थस्स' उवविसइ पुव्वाभिमुहो । सेसासु य दिसासु तप्पडिरूवाणि हवन्ति तिण्णि रूवाणि । पव्वावियं भगवया दुरुत्तरं सयं गणहराणं । तओ तयणंतरं[5] च पुव्वदुवारेण पविसिऊण पुव्वदाहिणाए अग्गेईए दिसाय पढमगणहरो केवल-मणपज्जव-ओहिणाणिणो चोद्दसपुव्वधरा सेससाहू, तेसिं पिट्ठओ कप्पवासिदेवीओ साहुणीओ य ट्ठियाओ । पुणो[10] दाहिणदारेण पविसिऊण दाहिणपच्छिमाए णेरइयदिसाए भवणवइ-जोइसिय-वाणमन्तरसुराणं देवीओ धम्मकहाखित्तहिययाओ ठियाओ । पुणो अवरदुवारेण पविसिऊण पच्छिमुत्तराए[11] वायव्वाए दिसाए भवणवइ-जोइस-वाणमंतरदेवा भगवओ वाणिमुइयहियया चिट्ठंति । तओ उत्तरदारेण पविसिऊण पुव्वुत्तराए ईसाणीए दिसाए कप्पवासिदेवा णरगणेहिं णारीजणेण य धम्मसवणणिमित्तं ठाणमभिगय त्ति । एवं चउसु विदिसासु तियं तियं पइट्ठियं ।

तओ भगवया पत्थुया धम्मकहा, जहा जीवा मिच्छत्ता-ऽविरति-पमाय-कसाय-जोगेहिं बंधिऊण अट्ठविहं कम्मसंघायं हिंडंति चाउरंतं संसारकन्तारं, जहा य सम्मत्त-णाण-दंसण-चरणेहिं गच्छन्ति णिराबाहलक्खणलक्खियं मोक्खं ति । तमायण्णिऊण भणियं पढमगणहरेणं—भयवं ! केरिसं मिच्छत्ताइयं संसारकारणं ? ति । तओ भयवया भणियं—

तत्तेसु मिच्छत्ताभिणिवेसो मिच्छत्तं, तच्च अभिग्गहिया-ऽणभिग्गहियभेयभिण्णं, मिच्छत्तपुग्गलोदयजणिओ चित्तपरिणामो । कागमंसाइएसु विरइपरिणामाभावो अविरती, अपच्चक्खाणकसाओदयकसायजणिया चित्तपरिणई । पमाओ

---

१ लोयट्ठिई=लोयट्ठी, लोकस्थितिरित्यर्थः । २ भगवा लो° सू । ३ लोगट्ठिइम° जे । ४ °समीवे चा° सू । ५ पोरिसीए जे । ६ °विहाणेण चोद्दस वाससयाइं वि° सू । ७ चऽसमाण नासणयरं जे । ८ जोवणं जे सू । ९ °रं पुव्वं सू । १० पुण जे । ११ °मुत्तरवाय° जे सू ।

पंचहा, तं जहा–मज्जपमाओ विसयप्पमाओ कसाया विगहा णिद्दा। कसाया कोह-माण-माया-लोभा। जोगो तिहा–[मणजोगो वइजोगो कायजोगो य।] मणजोगो चउहा, तं जहा–सच्चमणजोगो असच्चमणजोगो सच्चा-ऽसच्चमणजोगो असच्चा-ऽसच्चमणजोगो[2]। एवं चिय वइजोगो वि सच्चाइओ चउहा। कायजोगो सत्तविहो, तं जहा–ओरालियकायजोगो ओरालियमिस्सकायजोगो वेउव्वियकायजोगो वेउव्वियमिस्सकायजोगो आहारगकायजोगो आहारगमिस्सकायजोगो कम्मइयकायजोगो त्ति। एवं पण्णरसविहेणं जोगेणं मिच्छत्ताइबंधकारणसमेएणं जीवा बद्ध-पुट्ठ-णिकाइयकम्मं[3] णिव्वत्तंति। एवं सामण्णपच्चयबंधो।

विसेसबंधो उण एसो–णाणीण दंसणीण य पडणीययाए, तहा णाणंतराएणं दंसणंतराएण य, णाणोवघाएणं दंसणोवघाएण य, णाणस्स तह दंसणस्स य णाणीण दंसणीण य पओसयाए, णाण-दंसणणिण्हवणेण य भूयो भूयो कीरमाणेणं णाणदंसणंतराइयाइं दुवे वि कम्माइं अच्चासणाए बंधइ। भूयाण[4] णिरणुकंपो णिस्सील-व्वओ[5] कोहणसीलो दाणज्झवसायरहिओ गुरुपडणीओ असायावेयणिज्जं कम्मं समुचिणइ। एस एव विवरीयगुणकलिओ सायावेयणिज्जं कम्मं बंधइ। अरहंताणं सिद्धाणं चेइयाणं तवस्सीणं सुयस्स गुरूणं साहूणं संघस्स पडणीययाए दंसणमोहणीयं कम्मं बंधइ, जस्स उदएणं अणंतं संसारकन्तारं परियट्टति त्ति। तिव्वकसायुकडो बहुमोहपरिणओ राग-दोस-कसायमंजुओ[6] चारित्तमोहणीयं[7] कम्मं बंधइ दुविहचरित्तगुणघाति। अच्चंतमिच्छाइट्ठी महारंभपरिग्गहो तिव्वलोहो णिस्सील-व्वओ पावमई महारोद्दपरिणामो णिरयायुयं णिबंधइ। उम्मग्गदेसओ मग्गणासओ गूढहियओ मायावी ससल्लो तिरियाउयं णिबंधइ। पयतीए तणुकसाओ दाणरुती पयइभद्दओ सील-संजमविहूणो मज्झिमगुणेहि कलिओ मणुयाउयं णिबंधइ त्ति। बालतवेण अकामणिज्जराए अणुव्वय-महव्वएहिं सम्मद्दंसणसमेओ जीवो देवाउयं कम्मं णिव्वत्तेति त्ति। मण-वयण-कायवंको मायासीलो तिहिं गारवेहिं पडिबद्धो असुहणामकम्मं बंधइ त्ति। तप्पडिवक्खेण सुहं बंधइ त्ति। तित्थयर-पवयण-गुरु-साहूणमवण्णवादी माणथद्धो जातीमयपरायणो परपरिभवणसीलो अत्तुक्करिसणरुई णीयागोयं कम्मं बंधइ। तप्पडिवक्खसेवणपरायणाए उच्चागोयं कम्मं समज्जिणति। पाणवहाइसु रओ सव्वस्स विग्घयारी लाहविग्घायहेउभूयं अंतरायं समज्जिणइ। तस्स पुण अट्ठपयारस्स कम्म[स्स] बंधगा आउबंधकालम्मि जीवा हवंति, अण्णया य आउयवज्जाणं सत्तण्हं कम्माणं बंधगा। मोहस्स बंधे ववगए छव्विहबंधगा। केवलिणो उवसंतमोहा खीणमोहा य एगविहबंधगा।

एवं भगवया परूविऊण कम्मणियाणं, पडिबोहिऊण भवियकमलायरे, विहरिऊण भरहखेत्तं, जणिऊण जंतूण सम्मत्तं, उवसामेऊण चरित्तमोहणीयं, आउयसेसमदगच्छिऊण संपत्तो सम्मेयसेलसिहरं। तत्थ य मासं पाओवगओ सेलेसीविहाणेण खविऊण चत्तारि भवोपग्गाहीणि कम्माणि चेत्तस्स सुद्धपंचमीए मियसिरजोयजुत्ते मियंके समणसहस्ससंजुओ अव्वाबाहं सुहमणुपत्तो त्ति।

ववगयभवजालो दुट्ठणट्ठाऽवबंधो, सयलजयसमग्गं पत्थिओ सुद्धभावो।
विमलगरुयरूवं णाणमासज्जऽणन्तं, विगयसयलदेहो तक्खणेणं पि सिद्धो ॥ ९ ॥ त्ति

इति महापुरिसचरिए संभवतित्थयरचरियं सम्मत्तं ति ॥ ५ ॥

---

१ कसाय-विगहाओ निद्दा जे। २ °गो त्ति। ए° जे। ३ °कम्म णिव्वत्तंती जे सू। ४ भूयाणु णि° जे सू। ५ असायवे° सू। ६ राग-दोस° जे। ७ चरित्त° सू। ८ माणबंधो जा° सू। ९ पाणिव° जे। १० °त्तं जे।

[६ अभिणंदणसामिचरियं]

संसारम्मि असारम्मि केइ ते णवर होंति सप्पुरिसा । जाण परमत्थकज्जुज्जयाण जम्मो सलहणिज्जो ॥ १ ॥
अत्थि पुहईए मज्झे पुरी अओज्झ त्ति णाम विक्खाया । सुंदरतुलियसमग्गा लग्गा सग्गा-ऽपवग्गेसु ॥ २ ॥
अह वसति तीए लोओ विणयगुणसमज्जणेकसत्तण्हो । पढमाभासी सरलो पियंवओ णिग्गयपयावो ॥ ३ ॥

तत्थ णयरीए जहत्थणामो णराहिवो संवरो णाम । तस्स य मायारहिया सिद्धत्था णाम अग्गमहिसी सयलग्गणिहाणं । ताण य रज्जसुहमणुहवन्ताण वच्चन्ति दियहा, सरइ संसारो ।

अण्णया य महादेवी महरिहे सयणीए सुहपसुत्ता रयणीए चरिमजामम्मि चोद्दस महासुमिणे पासिऊण विउद्ध समाणी साहइ जहाविहिं दइयस्स । तेण वि य पुत्तजम्मेणाऽणुसासिया, तुट्ठा य । तीए चेव रयणीए पुव्वभवऽज्जियतित्थयरणामकम्मोदयसुहपरिणामो विजयविमाणाओ परहियकरणुज्जओ वइसाहसुद्धछट्ठीए पुणव्वसुणक्खत्ते चुओ तियसिंदसो हियगब्भम्मि संभूओ । जणणीए पीडमकरेन्तो संवड्ढिओ । अइक्कंतेसु णवसु मासेसु अद्धट्ठमेसु राइंदिएसु माहस्स सुद्ध बीयाए पुणव्वसुणक्खत्ते उववण्णो जगगुरू । संभवजिणाओ य दसहिं कोडिलक्खेहिं गएहिं समुववण्णो ।

कओ अहिसेओ सुरिंदेण । 'भगवम्मि गब्भत्थे कुलं रज्जं णगरं अभिणंदइ' त्ति तेण जणणि-जणएहिं वियारिऊण गुणनिप्फण्णं अभिणंदणो त्ति णामं कयं ।

संवड्ढिओ य विहिणा कमेण तो जोव्वणं समणुपत्तो । भुंजइ य गामधम्मे कयदारपरिग्गहो भयवं ॥ ४ ॥
अद्धुट्ठधणुसयाणि य उच्चत्तेणं ति सो महाभागो । निम्मलवरकणगछवी फुल्लुप्पलगंधणीसासो ॥ ५ ॥
अद्धुत्तरसलक्खा पुव्वाणऽभिणंदणे कुमारत्तं । छत्तीसा अद्धं चिय अट्ठंगा चेव रज्जम्मि ॥ ६ ॥
तो भुंजिऊण भोए, रज्जं परिवालिऊण सो विहिणा । लोगंतिय-मागहघुट्ठकलयलो लेति चारित्तं ॥ ७ ॥
माहस्स सुद्धबारसितिहीए ससुरा-ऽसुरिंदपच्चक्खं । णिक्खमइ महाभागो सहसम्बवणम्मि उज्जाणे ॥ ८ ॥
अह चउणाणसमेओ छउमत्थो अट्ठदस य वासाइं । विहरन्तो संपत्तो पियालतरुणो महाछायं ॥ ९ ॥
तत्थट्ठियस्स गुरुणो झाणन्तरियाए वट्टमाणस्स । ववगयकम्मचउक्कस्स केवलं अह समुप्पण्णं ॥ १० ॥
चलियाऽऽसणागएण य तियससमेएण वरसुरिंदेण । विरइज्जइ भत्तीए तिहुयणगुरुणो समोसरणं ॥ ११ ॥

पव्वावियं च भगवया सोलसुत्तरं सयं गणहराणं । पत्थुया धम्मकहा । बुज्झंति पाणिणो, छिज्जंति संसया, वियलइ कम्मरासी जंतूणं । तओ अट्ठंगूणं पुव्वलक्खं पव्वज्जापरियायमणुपालिऊण, पंचासपुव्वलक्खे सव्वाउयमणुपालिऊण, णाऊण आउयसेसमप्पणो पत्तो सम्मेयसेलसिहरं । तत्थ य सुहुमकिरियमप्पडिवातिज्झाणमणुपवेसिऊणं पुणो उवरयकिरियमणियट्टियज्झाणविसेसमासाइऊण खविऊण भवोवग्गाहीणि सिद्धिमणुपत्तो त्ति ।

इति महापुरिसचरिए अभिणंदणसामिचरियं समत्तं ॥ ६ ॥

---

१ णवरि जे । २ पुहवीए जे । ३ °सयाइं उ° जे । ४ °स्स बहुलबार° जे । ५ °ण खविऊण भवोव° जे । ६ ° त्तं ति जे ।

[७ सुमतिसामिचरियं]

उप्पज्जन्ति पयाणं पुण्णेहिं जणम्मि ते महासत्ता। जे णियजसेण भुवणं भरन्ति णिव्वियजियलोया ॥ १ ॥

अत्थि इहेव जंबुदीवे दीवे पुक्खलावईविजए[1] संखउरं णाम णयरं णिच्चरमणिज्जं पमुइयजणावकिण्णं। तत्थ य राया विजयसेणाहिहाणो। तस्स सुदंसणा णाम सयलन्तेउरपहाणा अग्गमहिसी। तस्स य तीए[2] सह विसयसुहमणुहवन्तस्स दोगुंदुयदेवस्स विय गच्छंति दियहा, सरइ संसारो।

अण्णया य कीलाणिमित्तं अप्पऽप्पणो विहवेणं उज्जाणम्मि णिग्गओ णयरलोओ। तीए[3] य सुदंसणाए करेणुयारूढाए दिट्ठा तण्णयरनिवासिणो णंदिसेणस्स भज्जा सुलक्खणाहिहाणा अट्ठहिं वहूहिं परियरिया। पुच्छिया य तीए—का एस? त्ति, कस्स वा भज्जा?, काओ वा एंआओ[4] कण्णगाओ जेहिं परियरिया?। तओ परियाणिऊण कंचुइणा जहट्ठियं साहियं जहा—सामिणि! एसा णंदिसेणवणियस्स भज्जा सुलक्खणाहिहाणा, तीए[5] दुवे पुत्ता, तेहि य चत्तारि चत्तारि एक्केक्केण य विवाहियाओ, तओ एयाहिं परियरिया जहाणुरूवं विसयसुहमणुहवइ। तओ सुदंसणाए तमवलोइऊण अणवच्चत्तणेण य अत्तणो महन्तवेरग्गमुप्पण्णं। चिंतियं च णाए—

किं ताण जए मणुयत्तणेण?, किं जीविएण विहवेण?। जाण ण जायइ तणओ गुणनिलओ[6] सइ सुहावासो ॥ २ ॥
जम्मो निरत्थओ तीए जीए महिलाए मम्मणुल्लावो। रमिऊण धूलिधवलो पुत्तो णारुहइ अंकम्मि ॥ ३ ॥
अण्णोण्णकज्जवइयरकज्जभरारुहणपेंचपियं हिययं। ऊससइ णवर मणुयाण तणयमुहयंदसच्चवणे ॥ ४ ॥
दोगच्चं पि ण णज्जइ, ण गणिज्जइ आवई वि गरुययरी। हिययस्स णिव्वुइकरो जाण सुओ गुणगणाहारो ॥ ५ ॥
इय एवमाइबहुआइं तणयगयाइं तिं[7] सा विचिंतेंती। संपत्ता णियभवणं परम्मुहा सयलकज्जेसु ॥ ६ ॥

समागंतूण य भवणं पेसियाओ सहीओ, पडिया य णीसहा सयणिज्जे। ण कुणइ सरीरपडिकम्मं, णाऽऽलिहइ चित्तयम्मं, ण कुणइ सुय-सारियाण पडिजागरणं। तओ एयावत्थं जाणिऊण समागओ राया। भणिया य—सुंदरि! किमेवं ठिया सि?, मइ मिच्चयणे किं समीहियं तुह ण संपज्जइ जेणेवं चिंतापिसाइयाए अप्पा आयासिज्जइ?, केण खंडिया तुह आणा?, केण वा विरूवं पलोइया सि?, साह सुंदरि! कस्स सुमरियं कयंतेणं?। तओ एयमायण्णिऊण भणियं सुदंसणाए—अज्जउत्त! तुमम्मि साहीणे को मह आणं खंडइ? त्ति, किंतु णिव्विण्णा अहमप्पणो जम्मेणमकयत्थेणं ति। तओ राइणा सदुक्खं वयणमायण्णिऊण चिंतियं—किं पुण अच्चन्तणिव्वेयकारणं देवीए भविस्सति? त्ति पुणो पुच्छामि। सुंदरि! किमेवं गुरुचिंताए अम्हारिसो परियणो आउलीकीरइ?, साहेसु किं ते उव्वेवकारणं? ति। तओ साहिओ उज्जाणगमणवइयरो महारायस्स। साहिऊण य भणियं—जइ मइं सन्तेसु विज्जा-मंतोसहिवेज्जेसु तुमम्मि अणुकूले ण होइ पुत्तुप्पत्ती ता णिस्संसयं चएमि निरत्थयं सरीरयं ति।

संसारसारभूओ पुत्तो च्चिय होइ सयलजियलोए। जस्स ण जायइ एक्को वि तस्स मणुयत्तणं विहलं ॥ ७ ॥

तओ तमायण्णिऊण भणियं राइणा—सुंदरि! किमेवमाउलीभूया?, वीसत्था होहि, साहारेसु अप्पयं, कुणसु पाणवित्तिं[8], अहं पुण देवयाराहणाइणा तहा तहा करिस्सामि जहा देवीए पुज्जन्ति मणोरह त्ति। भणिऊण संठविया महादेवी।

अण्णया य छट्ठोववासेण ठिओ। आराहिया य कुलदेवया समागया चरिमजामम्मि सुहपसुत्तस्स। भणिओ य देवयाए जहा—महाराय! किमेवमुव्विग्गो सि?, भविस्सई सव्वलक्खणधरो दियलोयचुओ तुज्झ पुत्तो। त्ति भणिऊण गया देवया।

---

१ °ए खंडउरं सू। २ °ए विसय° सू। ३ एयाओ जे। ४ °ओ अइसुहा° जे। ५ °णचप्पियं सू। ६ °वित्ती जे। ७ छट्ठोववासेण जे सू। ८ °इ ते सव्व° जे सू।

साहिओ य सुइणओ देवीए । तुट्ठा य सा ।

अण्णया य सुहपसुत्ता महादेवी रयणीए चरिमजामम्मि वयणेण पविसन्तं सीहकिसोरं पासिऊण भीयभीया तुरियं समुट्ठिया । साहिओ जहाविहिं दइयस्स। तेण वि य समासासिया पुत्तजम्मेण, भणिया य—सुंदरि! पुव्वि चेव देवयाए[1] साहिओ भविस्सइ ते सीहो व्व उत्तमसत्तिसंपुण्णो पुत्तो, कुणसु सविसेसं गुरु-देवयाण य पूयं ति । तओ तीए तद्दिवसाओ चेव वड्ढिउमाढत्तो गब्भो । समुप्पण्णो य दोहलो जहा—देमि अभयप्पयाणं सव्वसत्ताणं, घोसावेमि अमारिं सव्वरज्जे, करेमि सव्वाययणेसु अट्ठाहियामहिमं ति । तओ संपाडिओ सविसेसं भत्तुणा दोहलो । पसूया य सा सुहेणं सव्वलक्खणोववेयं दारयं ति । मुक्काइं बंधणाइं, कयं महावद्धावणयं, दिण्णं महादाणं ति । पइट्ठावियं च से णामं पुरिस-सीहो त्ति । वड्ढिओ य कालक्कमेणं । गहिओ कलाकलावो। वियाणियाणि सयलसत्थाणि । विवाहिओ अट्ठ कण्णगाओ सव्वलक्खणोववेयाओ उत्तमकुलप्पसूयाओ सुरूवाओ सयलकलापारंगयाओ[2] । तओ अजत्तसंपज्जंतसयलिंदियत्थो[3] विसय-सुहमणुहवन्तो अणण्णसरिसेणं कुलेणं सीलेणं रूवेणं विण्णाणेणं कलाकलावेणं सत्थत्थपारगत्तणेणं सयलजणमणाणंदणो लोयच्छेरयभूओ णयरचच्चराइएसु परिब्भमंतो रज्जसुहाइं अणुहवंतो चिट्ठइ त्ति । अवि य—

जत्तो च्चिय णिज्जियरूवरइमणाणंदणो परिब्भमइ । तत्तो च्चिय वज्जियपरियणाओ धावंति रमणीओ ॥ ८ ॥
पेसवइ जओ पैम्भल-धवलुज्जल-दीह-वंक-सविलासं । दिट्ठिं दिट्ठप्पसरो तत्तो च्चिय धावइ अणंगो ॥ ९ ॥
एमेव कह वि गोयरगयं ति जं जं जणं पलोएइ । सो सो च्चिय मण्णति णवर तिहुयणब्भहियमप्पाणं ॥ १० ॥
ओणवइ मोरकुल्लाए परियणं कह वि जं पसंगेणं । सो जियइ त्ति गणिज्जइ जणेण जणमज्झयारम्मि ॥ ११ ॥
कत्तो वच्चइ ?, किं कुणइ ?, कं समालवइ ?, कं पलोएइ ? । तव्वावारपरायणमुहीओ दियहं पि रमणीओ ॥ १२ ॥
उसवन्ते उवसन्तं, [च] संचरंतम्मि तम्मि कुहणीसु । हल्लप्फलेइ णयरं सयलं तद्दंसणसयण्हं ॥ १३ ॥
रूवेण रमणिसत्थो, विउसयणो सेसुसीविसेसेण । विणएण गुरू, आराहियाइं सीलेण सव्वाइं ॥ १४ ॥
इय अच्छेरयभूओ सलहिज्जइ सो जणेण सुहरासी । सुहपरमाणुविणिम्मियसव्वावयवो पुरिससीहो ॥ १५ ॥

अण्णया य उज्जाणे कीलानिमित्तमुवगएणं दिट्ठो फासुए पएसे विणयणंदणायरिओ साहुयणपरियरिओ । दिट्ठे य तम्मि समूससियं हियएणं, णिच्चुयाणि अंगाणि, आणंदजलभरियाणि लोयणाणि । चिंतियं च णेण—को उण एसो महापुरिसो पढमे जोव्वणे भंजिऊण पसरमखलियपसरस्स कामएवस्स पडिवण्णो समणत्तणं ?, तो पुच्छामि ताव एयं धम्मविसेसं । ति चिंतिऊण समागओ तस्स समीवं। वंदिया गुरू साहुवग्गो य। तेहिं[4] च धम्मलाहिओ उवविट्ठो गुरुस-मीवे । येववेलाए भणियमणेण—भयवं ! तुह परिचाएणेव वियाणियं जहा—असारो एस संसारो, विसमा कम्मपरिणई, विरसं संसारसुहं ति, ता साहेहि केरिसो संसारुत्तारणसमत्थो धम्मो ? त्ति । भयवया भणियं—"सोम ! सुण—

धण्णो सि तुमं सुंदर ! जो जोव्वण-रूव-संपयासहिओ । धम्मम्मि कुणसि बुद्धिं पुव्वज्जियपुण्णपब्भारो ॥ १६ ॥

ता किं बहुणा ?, सुणसु—चउव्विहो धम्मोवाओ, तं जहा—दाणं सीलं तवो भावणाओ। तत्थ दाणं चउव्विहं—णाणदाणं अभयदाणं धम्मुवग्गहकरं अणुकंपादाणं च। तत्थ णाणदाणेण जीवा बंध-मोक्खं वियाणंति, हेउवादेयभूए पयत्थे णाऊण त हेयं परिहरन्ति, गेण्हंति गेण्हणिज्जं, किं बहुणा ?, इहलोयसुहाण परलोयसुहाण य भायणं जीवो णाणाओ होइ त्ति । तम्हा णाणदाणं देन्त-गेण्हंताणमुभएसिं पि सुहावहं ति । तओ णाणपुव्वतमभयदाणं । तं पुण पुढवि-जल-जलण-मारुय-वणस्सईणमेगिंदि-याणं तहा विगलिंदिय-पंचिंदियाण पाणिणं सम्ममण-वयण-कायजोगेहिं अहिंसापरिणामो कायव्वो, जओ सव्वजीवा णि-ब्भरदुहत्ता वि जीविउमिच्छन्ति, तम्हा ताणं जीवियमेव पियं, कुसलेणं तं चेव दायव्वं ति । धम्मोवग्गहकरं च दाणं देयं,

१ देवयायणपू° जे सू । २ °पारगाओ । तओ जहुत्तसं° जे । ३ °त्थो सयलसुहं° जे । ४ पम्हल° जे । ५ आलवइ जे । ६ किं सू । ७ ता जे । ८ °हिं च्चिय ध° जे ।

जेण [1]दिण्णेण उवट्ठंभिओ धम्मट्ठाणे पवित्तिं कुणइ । तं पुण असणं पाणं ओसहं वत्थं पत्तं ति । एयं पुण दायव्वं [2]त्ति तव-संजमनिरयाणं, जे तेणुवग्गहिया धम्मचरणमविग्घेण कुणंति । तं च दायगसुद्धं गाहगसुद्धं कालसुद्धं भावसुद्धं दायव्वं ति । तत्थ दायगसुद्धं जो दाया सद्धारोमंचियसरीरो देस-काल-भावण्णू अट्ठमयट्ठाणरहिओ णाओवगयं असणाइफासुयं इह-परलोयासंसारहिओ एगंतेण णिज्जरावेक्खी दाणं देइ त्ति तं तस्स बीयमिव सुखेत्ते वावियं बहुफलं होइ त्ति । जो पुण जीवाण पीलाकरं दाणं देइ सो अप्पाणं गाहगं च संसारे अणोरपारे पाडेइ त्ति । तहा गाहगसुद्धं जो परिचत्तगिहावासो खंति-मद्दव-ऽज्जवोवेओ मण-वयण-कायगुत्तो जिइंदिओ पंचमहव्वयभारदिण्णखंधो गुरुसुस्सूसापरायणो सज्झाय-ज्झाणरओ अममो अकिंचणो कुक्खीसंबलो पंचविहायाररओ इह-परलोयासंसारहिओ सव्वत्थापडिबद्धो परीसहोवसग्गाभग्गो एयारिसम्मि दाणं बहुफलं होइ । जं पुण सारंभाणं गिहत्थाणं दाणं तं णिरत्थयं बंधहेउयं च । कालसुद्धं पुण जं विसिट्ठे काले साहुउवभोगावसरे दिज्जइ तं कालसुद्धं । जहा अवसरे वुट्ठं किसीवलाण उवयारं करेइ, ण अण्णत्थ, एवं दाणं पि विण्णेयं ति । भावसुद्धं पुण जो दाया दाणं पयच्छंतो कयत्थमप्पाणं मण्णेति । 'देमि' त्ति तुट्ठे, दिज्जमाणे वि तुट्ठे, दिण्णे वि तुट्ठे, णवकोडीपरिसुद्धं दाणं देंतो चिंतेइ—अहो ! अहं कयत्थो जेण मए साहूणमसणाईयं अज्ज पयच्छियं ति । अणुयंपादाणं पुण तित्थयरेहिं वि न कहिंचि पडिसिद्धं । एसो उ दाणमइओ ।

सीलमइओ उण धम्मो पंचमहव्वयपरिपालणं खंति-मद्दव-ऽज्जव-संतोस-चित्तथिरीकरणं खण-लवपडिबुज्झणया सव्वजीवेसु मेत्ती, एगंतेण णिरीह[? त्त]णं ति ।

तवोमइओ उण धम्मो सबाहिर-ऽब्भिंतरस्स तवस्स जहासंभवमणुट्ठाणं ति ।

भावणामइतो उण बारस वि भावणाओ सम्मं भावेयव्वाओ, तं जहा—सव्वेसु वि ठाणेसु अणिच्चया १, जिणिंदसासणेण विणा असरणया २, बंधुवग्गस्स वि एगत्तणं ३, सयण-परियण-सरीराण सयासाओ अण्णत्तणं ४, देहस्सासुइत्तणं ५, संसारासारत्तणं ६, कम्मस्साऽऽसवो ७, संवरो य ८, कम्मस्स निज्जरणं ९, लोगस्स पंचत्थिकायमयत्तणं सण्णिवेसो वा १०, जिणेहिं धम्मस्स सुकहियत्तणं जीवादिपयत्थतत्तचिन्ता ११, बोहीए सुदुल्लहत्तणं १२ । ति बारस वि भावणाओ अहोणिसिं चिंतियव्वाओ त्ति । इय एसो चउव्विहो धम्मो संसारुत्तारणसमत्थो त्ति ।

धण्णा पावंति जए चउव्विहं धम्ममासयविसुद्धं । सावय ! जिणपण्णत्तं संसारुत्तारणसमत्थं" ॥ १७ ॥

तओ एयमायण्णिऊण पुरिससीहेण भणियं—भयवं ! सोहणो धम्मो भयवया कहिओ, ण एस घरवासमणुसरंतेहिं तीरइ सम्ममणुट्ठेउं, ता विरत्तं मे चित्तं भवपंजराओ तुह दंसणेण य विसेसओ धम्मसवणेणं ति, ता अणुग्गहेउ भयवं मं पव्वज्जादाणेणं ति । भयवया भणियं—सोहणमेयं, किंतु गुरुयणं आपुच्छसु त्ति । पुरिससीहेण भणियं—एवं करेमि । त्ति भणिऊण गओ णिययभवणं । थेववेलाए चेव आपुच्छिऊण गुरुयणं समागओ गुरुसमीवं । उवविट्ठो गुरुणो पायमूले । [गुरुणा] भणियं च—सोम ! दुलहं मणुयत्तं आरियं खेत्तं आरोगया गुरुजणसमागमो धम्मचरणबुद्धी, तं सव्वं पि तुमए पत्तं, किंतु थेवमेत्थऽत्थि वयणीयसेसं, तं सुणसु । पुरिससीहेण भणियं—भयवं ! भणसु । तओ आयरिया कहिउमाढत्ता—

संसारविसमसायरभवजलवडियाण संसरन्ताणं । जीवाण कह वि जइ होइ जाणवत्तं व मणुयत्तं ॥ १८ ॥
तत्थ वि बोही जिणदेसियम्मि धम्मम्मि णिक्कलंकम्मि । पव्वज्जापरिणामो उ सुकयपुण्णस्स जति होति ॥ १९ ॥
सा पुण दुप्परियल्ला पुरिसाण सया विवेयरहियाणं । वोढव्वाइं जम्हा पंचेव महव्वयवराइं ॥ २० ॥
राईभोयणविरई उ णिम्ममत्तं सए वि देहम्मि । पिंडो उग्गम-उप्पायणेसणाए सया सुद्धो ॥ २१ ॥

---

१ दिण्हेण सू । २ वत्थ ति पं° जे सू । ३ °महावय° जे । ४ °णाइ अज्ज जे ।

इरियादिपंचसमिईहि तीहिं गुत्तीहिं तवविहाणम्मि। णिच्चुज्जुत्तो अममो अकिंचणो गुणसयावासो ॥ २२ ॥
मासाइया उ पडिमा, अणेयरूवा अभिग्गहा बहुया। दव्वे खेत्ताणुगया काले भावे य बोद्धव्वा ॥ २३ ॥
जावज्जीवममज्जणमणवरयं भूमिसयणमुद्दिट्ठं। केसुद्धरणं च तहा, णिप्पडिकम्मत्तणमउव्वं ॥ २४ ॥
गुरुकुलवासो सययं, खुहा-पिवासाइया य सोढव्वा। बावीसं पि परीसह तेहोवसग्गा य दिव्वादी ॥ २५ ॥
लद्धावलद्धवित्ती, सीलंगाणं च तह सहस्सा उ। अट्ठारसेव णियमं वोढव्वा आणुपुव्वीए ॥ २६ ॥
तरियव्वो य समुद्दो बाहाहिं इमो महल्लकल्लोलो। णीसायवालुयाए चावेयव्वो सया कवलो ॥ २७ ॥
चंकमियव्वं णिसिउग्गखग्गधाराए अप्पमत्तेणं। पायव्वा य सहेलं हुयवहजालावली णियमं ॥ २८ ॥
गंगा पडिसोएणं [च], तोलणीओ तुलाए सुरसेलो। जेइयव्वं तह एगागिणा उ भीमारिदुट्ठबलं ॥ २९ ॥
राहावेहविणिम्मियचक्कट्ठियलक्खमग्गपुत्तलिया। विंधेयव्वाऽवस्सं उवसग्ग-परीसहे जेउं ॥ ३० ॥
तिहुयणजयप्पडाया अगहियपुव्वा तहेव गहियव्वा। इय एवमाइ साहूण दुकरा होइ पव्वज्जा ॥ ३१ ॥

तओ एयमायण्णिऊण भणियं पहट्ठवयणकमलेण पुरिससीहेणं—भयवं! एवमेयं, किंतु विइयसंसारसहावाणं वेरग्गमग्गमणुगयाणं संसारविजोगुज्जयाणं ण किंचि दुक्करं ति। भयवया भणियं—एवमेयं, किंतु तं चेव संसारसरूवं 'सुंदरं' ति मण्णमाणो महामोहमोहियमई ण चिंतेइ तस्स सरूवं, ण मण्णेइ आवइं, ण गणेइ लज्जं, ण आलोएइ विवागं, ण णिरूवेइ असारयं, ण पेच्छइ कुलं, ण गणेइ सीलं, ण सेवेइ धम्मं, ण बीहेइ अयसस्स, ण रक्खइ वयणिज्जं, सव्वहामहामोहमोहियमती तं तं कुणइ जेण जेण एसो इह-परलोए य किलेसभायणं होइ त्ति। तमायण्णिऊण भणियं पुरिससीहेणं—भयवं! तस्सेवंविहस्स संसारस्स णिहणणे अयमेवोवाओ जं सव्वदुक्खणिज्जरणहेउभूया पव्वज्ज त्ति। भयवया 'एवमेयं' ति भणिऊण पसत्थे तिहि-णक्खत्ते पव्वाविओ। अहिज्जिओ आगमो, उवज्जियं च तेण वीसाए अण्णयरेहिं ठाणेहिं तित्थयरणाम-गोयं कम्मं ति। तओ काऊण पव्वज्जाविहाणं, विहरिऊण जहुत्तविहारेणं, अणसणविहिणा काऊण कालं उववण्णो वेजयंते विमाणे।

तत्थ जहासुहमाउयमणुवालेऊण साएए णयरे मेहस्स रण्णो मंगलाए भारियाए सावणसुद्धबीयाए महाणक्खत्ते वेजयंतदाहिणविमाणाओ चुओ उवलद्धचोद्दसमहासुविणाए गब्भम्मि उववन्नो। तओ ववगएसु णवसु मासेसु अद्धऽट्ठमेसु राइंदिएसु वइसाहसुद्धऽट्ठमीए महासु ससहरे वट्टमाणे सुहंसुहेणं सव्वलक्खणोववेयं मंगला दारयं पसूया। कओ पुव्वकमेण सुरगिरिम्मि सोहम्माहिवइणा जम्माभिसेओ। कयं च भगवओ पिउणा जहत्थं सुमइ त्ति णामं। तओ पंचधाईपरियरिओ वड्ढिउं पयत्तो। पत्तो य कालक्कमेण जोव्वणं। लोयाणुवत्तीए य कयदारसंगहो अच्छिउमाढत्तो।

इओ य अभिणंदणाओ अइक्कंतेहिं णवहिं कोडिलक्खेहिं सागरोवमाणं सुमती समुप्पण्णो। तओ सुमतिसामी दस पुव्वलक्खे कुमारभावमणुपालिऊण, अउणत्तीसं च लक्खे वारसपुव्वंगाहिए रज्जमणुवालिऊण, संसारं चइउकामो लोयन्तियपडिबोहिओ वइसाहसुद्धणवमीए गहियपंचमहव्वयभारो विहरिउमाढत्तो। विहरन्तो गाम-णगराइयं पत्तो तमेवोज्जाणं जत्थ भयवया संसारुत्तारणपच्चला गहिया पव्वज्जा। तओ चेत्तस्स सुद्धएक्कारसीए महासु वट्टमाणे मियंके पियंगुतरुणो छायाए वट्टमाणस्स खवगसेढीए कमेणं खवियघणघातिचउक्कस्स समुप्पण्णं दिव्वं णाणं। तं च केरिसं?—

सागारोभयभेयमप्पडिहयं लिंगेण दूरुज्झियं, सव्वागासपहेयमक्खयवरं सव्वण्णुचिंधं फुडं।
मुत्ता-ऽमुत्तपयत्थभासणखमं जीवाण साभावियं, पत्तं पत्तवरेणऽणंतणिहणं लद्धीजुयं केवलं ॥ ३२ ॥

तओ समुप्पण्णवरदिव्वणाण-दंसणो पडिबोहेंतो भवियकमलायरे पत्तो चंपाणयरिं। विरइयं देवेहिं पुव्वुत्तरदिसाए समोसरणं। समागया चउव्विहदेवनिकायसहिया जणवया। पव्वावियं च भगवया सत्तुत्तरं सयं गणहराणं। पत्थुया धम्मकहा। परूविज्जइ सम्मत्त-णाण-चरणरूवो मोक्खमग्गो, णिंदिज्जइ संसारो, जुगुंच्छिज्जंति मिच्छत्ता-ऽविरइ-पमाय-

१ °याहि पंच° जे सू। २ तहेव उवसग्ग दि° जे। ३ जेतव्यम्। ४ °हामोहि° सू। ५ वेजयंतविमा° जे। ६ °रुन्मू(म्मू)लण° सू। ७ पत्तो य चं° जे। ८ °व्विहा देव° जे सू।

कसायाणुट्ठाणाणि, साहिज्जन्ति परभवविरुद्धायरणाणि, छिज्जंति संसया, बुज्झंति पाणिणो, वेप्पन्ति सम्मत्त-णाण-चरण-देसविरईओ, दंसिज्जइ कडुयविवागत्तणं विसयाणं, परूविज्जइ चउगइसंसारसागरो, वियारिज्जंति एगिंदियादीणं पाणीणं दुक्खसंदोह त्ति । एत्थंतरम्मि लद्धावसरेणं भणियं गणहरेणं—

"भयवं ! केणिह कम्मेण पाणिणो परिभमन्ति संसारे । उव्वियणिज्जासु गतीसु ? णाह ! तं साहसु जहिच्छं ॥३३॥
अच्छिणिमीलणखणसुहविवज्जिए भीसणम्मि दुप्पेच्छे । गच्छंति केण कम्मेण णाह ! बहुवेयणे णरए ? ॥ ३४ ॥
केण व कम्मेण पुणो तिरियगतिं पाउणंति बहुदुक्खं । एगिंदिय-विगलिंदिय-पंचिंदियतिरियसयभेयं ? ॥ ३५ ॥
सम्मुच्छिम-गब्भय-कम्मभूमिखेत्तादियाइभेयाए । मणुयगतीए जायंति केण कम्मेण सुरणाह ! ? ॥ ३६ ॥
भवणवइ-वाणमंतर-जोइस-वेमाणियाइभेएसु । किब्बिसिय-आभिओगिय-सुरिंद-सामाणियसुरेसु ॥ ३७ ॥
उप्पज्जंति भमंता जीवा संसारसायरं घोरं । कम्मेण केण ? तं साह देव !, छिंदेह संदेहं ॥ ३८ ॥
जायइ पुरिसो इत्थि व्व तह [illegible]ंसो व्व केण कम्मेण ? । अप्पाऊ, तह दीहाउओ व्व, भोगाण वा भोगी ॥३९॥
सयलजणणयणहारिं देवकुमारो व्व जम्मण मणिट्ठं । जायइ रूवं जंतूण ? साह जयणाह ! संसारे ॥ ४० ॥
केण व रूवविहूणो, सुहओ, तह दूहवो व्व संसारे । मेहावी य, दुमेहो, बहुदुक्खो, अप्पवियणो य ? ॥ ४१ ॥
सत्थत्थणिच्छियमई चउविहबुद्धिप्पसंगणिम्माओ । सयलकलापत्तट्ठो केणेह वियक्खणो होइ ? ॥ ४२ ॥
कम्मेण केण जायइ सयलकलाबाहिरो अविण्णाणो । हलभूइसमो मुक्खो ? °विज्जा वा णिप्फला केण ? ॥ ४३ ॥
केण व सफला विज्जा ?, कँयणासो होइ कह व जंतूणं ? । कह व ण णासइ सुकयं ? साहसु संसारवोहित्थ ! ॥ ४४ ॥
णिक्कड्ढियासिदट्ठोट्ठभिउडिललक्कमुक्कचुक्कारे । भीमे रणंगणे पाविया वि लच्छीह केण चला ? ॥ ४५ ॥
केणं थिरत्तणं सा उवेइ कम्मेण मुणियपरमत्थ ! ? । वंकमुहो पूइमुहो कुंटो मंटो य वडभो य ? ॥ ४६ ॥
केण पयाण थिरत्तं अथिरत्तं वेह जायइ कयत्थ ! ? । अंधो बहिरो मूओ बहुरोगी केण कम्मेण ? ॥ ४७ ॥
णीरोओ केण पुणो अक्खयदेहो अलद्धसंठाणो । संपुण्णंगोवंगो ? णिक्कारणबंधव ! कहेहि ॥ ४८ ॥
होइ घणड्ढो केणिह ?, दोगच्चं वा वि दारुणं केण ? । होइ जयपायडजसो, केण अकित्ती जणे भमइ ? ॥ ४९ ॥
सयलजणसलहणिज्जो य गेज्झवक्को य कम्मुणा केण ? । केण अणाएओ पुण कम्मेणं जायइ जयम्मि ? ॥ ५० ॥
णिच्चुव्विग्गो, हीणिंदिओ य, जायइ अणन्तसंसारी । केण परित्तो व पुणो संसारो जायइ जियाण" ? ॥ ५१ ॥
एवं ति पुच्छिओ गणहरेण भयवं समत्थदिट्ठत्थो । अह साहिउं पयत्तो सदेव-मणुया-ऽसुराए परिसाए ॥ ५२ ॥
कुणिमाहारपसत्ता आरंभपरिग्गहेसु गुरुएसु । पंचिंदियवहजुत्ता रोद्दमहापावपरिणामा ॥ ५३ ॥
एए गच्छंति सया णरयं कंडुज्जु(ज्ज)एण मग्गेण । अण्णे वि महापावा सोयरिया तह य रायाणो ॥ ५४ ॥
अट्टज्झाणोवगया परदुक्खुप्पायणम्मि यै पसत्ता । बहुमोह-ऽण्णाणपरा जीवा तिरियत्तणमुवेंति ॥ ५५ ॥
अप्पकसाया दाणेक्कसंगया खंति-मद्दवसमेया । पयतीए भद्दया जे य होंति ते जंति मणुयत्तं ॥ ५६ ॥
बालतवक्खवियदेहा दाणरुई सील-संजमसमग्गा । जे होंति सम्मदिट्ठी ते जीवा जंति दियलोयं ॥ ५७ ॥
असढो खंतिसमेओ सुसहावो अप्पमोहगुणकलिओ । जीवो जायइ पुरिसो विरँसे संसारकन्तारे ॥ ५८ ॥
अलियऽब्भक्खाणरओ णियडिमहाकवडवंचणाकुसलो । साहसपावणिसेवी महिलाभावत्तणमुवेइ ॥ ५९ ॥
जो तुरय-वसह-महिसाइयाण णिल्लंछणं सया कुणइ । उक्कडमोहो य सया जीवो संढत्तणमुवेइ ॥ ६० ॥
एगिंदियाइजीवाण घायणे मंसभक्खणे णिरओ । मज्जपसत्तो य तहा अप्पाऊ जायइ मणुस्सो ॥ ६१ ॥
सील-दय-खंतिजुत्ता दयावरा मंजुभासिणो पुरिसा । पाणवहाउ णियत्ता दीहाऊ होंति संसारे ॥ ६२ ॥

---

१ °जोयसं सू । २ भागी जे । ३ विज्जा से णि° जे । ४ कह णासो सू । ५ °त्तं केण जा° सू । ६ उ जे । ७ विरसो जे । ८ °यभक्खाणणिरओ जे । ९ °णिवेसी म° जे ।

साहूणमेसणिज्जं दव्वं सइ खेत्त-कालगुणजुत्तं। देन्तो पावइ पुरिसो भोगे कालोचियाऽणंते ॥ ६३ ॥
पररमणिरूवदंसणसुहाइ जो णेय पत्थइ कयाइ। ण य णिंदइ पररूवं पुरिसो सो होइ रूवस्सी ॥ ६४ ॥
जो उण रूवमएणं समाउलो णिंदई य पररूवं। सो होइ कुरूवो माणुसत्तणे हुंडसंठाणे ॥ ६५ ॥
पढमाभासी महुरो पियंवओ विणय-खंतिसंपण्णो। जणमण-णयणाणंदो सुहओ सव्वत्थ सो होइ ॥ ६६ ॥
सव्वस्स वंचणपरो कूरो कुल-रूवगव्वि दुस्सीलो। सव्वस्सुव्वेयंकरो य दूहवो जायइ मणूसो ॥ ६७ ॥
णाणुवगारे वट्टइ णाणीणं विणय-दाणसंजुत्तो। अज्झावयणे व सुभे वट्टन्तो होइ मेहावी ॥ ६८ ॥
पडिणीय-अन्तराइय-णाणुवघाए य वट्टइ अभिक्खं। अवमण्णेन्तो य सया सुयजेट्ठं होइ दुम्मेहो ॥ ६९ ॥
दंड-कस-सत्थ-रज्जू-गय-तोमर-खग्ग-मोग्गरादीहिं। दुक्खं उप्पाएंतो जीवाणं होइ बहुवियणो ॥ ७० ॥
पयतीए तणुकसाओ अणुकंपा-दाण-सीलगुणकलिओ। जीवाण रक्खणपरो होइ सुही जीवलोयम्मि ॥ ७१ ॥
अणवरयणाणदाणेण संजुओ होइ बहुसुओ लोए। मुक्खो उण विवरीओ अप्पहियं पि हु ण याणेइ ॥ ७२ ॥
जो सुयबहुमाणपरो विणयुज्जुत्तो गुरूण भत्तिगओ। सो पावेइ जहिच्छं विज्जं तीए फलं चेव ॥ ७३
जो उण णिंदेइ गुरुं णिण्हवइ य गोरवं विमग्गेंतो। तस्स जइ कह वि विज्जा होइ, फलं ण उण से देइ ॥ ७४ ॥
जो मायावी पिसुणो वंचणसीलो तहा कयग्घो य। तस्सुवकयं पणस्सइ, विवरीयगुणस्स संठाइ ॥ ७५ ॥
जो उवघाए वट्टइ परस्स लच्छी कहंचि पत्ता वि। तस्स पलायइ दुक्खज्जिया वि धणसंपया विउला ॥ ७६ ॥
जो पयइभद्दयाए जह कह वि जतीजणे पयच्छेइ। फासुयदाणं तस्स यऽथिरा वि लच्छी थिरा होइ ॥ ७७ ॥
जो दट्ठूण जइजणं अण्णं काणच्छिऊण सढभावो। णिब्बोल्लइ माइल्लो सो वंकमुहो णरो होइ ॥ ७८ ॥
तवतणुयंगाण सया जो पुरिसो भणइ विप्पियमहण्णो। सो पूइमुहो जायइ कुंटो पुण पैण्हियाएणं ॥ ७९ ॥
मंटा वडभा य सया साहूणमणज्जकारिणो होंति। विच्छोयकारयाणं ण पयाण थिरत्तणं होइ ॥ ८० ॥
पक्खीण सावयाण य विच्छोयं ण य करेइ जो पुरिसो। जीवेसु य कुणइ दयं तस्स अवच्चाइं जीवंति ॥ ८१ ॥
जो पररंधाइं अदिट्ठयाइं दिट्ठाइं जंपइ अणज्जो। छायाभंसपसत्तो जच्चंधो होइ जियलोए ॥ ८२ ॥
असुयं पि सुयं भासइ, तह य विरुद्धाइं कहइ लोयस्स। पिसुणो परतत्तिल्लो सो बहिरो होइ मूओ य ॥ ८३ ॥
डहणं-ऽंकण-घायण-छेयणेहिं दुक्खं जियाणं पकरेंतो। बहुरोगी होइ णरो, विवरीओ जायइ अरोगो ॥ ८४ ॥
जो कुणइ महापावो जंतूणं कह वि अवयवविणासं। सो चिय तयंगविगलोऽसंपुण्णंगो य पावीओ (?) ॥ ८५ ॥
जो देइ फासुयं अवसरम्मि साहूण ओसहोईयं। सो होइ धणड्ढो महियलम्मि कित्ती थिरा तस्स ॥ ८६ ॥
जो कुणइ अंतरायं परस्सणासं जणस्स अवलवइ। सो पावइ दोगच्चं सयलजणपरिहवमुयारं ॥ ८७ ॥
गुरु-साहुवयणकारी दढव्वओ सच्चसंधणापरमो। सो गज्झवओ जायइ, पावमई होइ विवरीओ ॥ ८८ ॥
जो जणइ य जणपीडं णिच्चुव्विग्गो य हीणदेहो य। पडणीओ जिणसंघे अणंतसंसारिओ भणिओ ॥ ८९ ॥
संकाइसल्लरहियं सम्मत्तं जस्स होइ भुवणम्मि। तस्स परित्तो जायइ संसारो सुकयकम्मस्स ॥ ९० ॥
जस्स उण णाण-दंसण-चरणाइं मणे जहुत्तकारिस्स। तस्स णरस्सावस्सं हवंति सग्गा-ऽपवग्ग त्ति ॥ ९१ ॥

---

१ सोहेइ सू। २ °व्वेवकरो जे। ३ उप्पायंतो जे। ४ °णयरो सू। ५ °इ बहवि वि° सू। ६ पट्ठिया° जे। ७ °ण य क° सू। ८ अंतराइं सू। ९ °पीलं निच्चु° जे।

इय एवमाइ कहिऊण, सुरगुरू विहरिऊण य जहिच्छं। पडिबोहिऊण भविए, पत्तो सम्मेयसिहरं ति ॥ ९२ ॥

मासियभत्तेण तहिं सेलेसिविहाणजोगगुणकलिओ । सिद्धो णिद्धुयकम्मो मोक्खं पत्तो अणाबाहं ॥ ९३ ॥

एवं चत्तालीसं पुव्वलक्खे सव्वाउयं परिवालिऊणं तिसयधणूसिओ सुमतिसामी सम्मेयगिरिसिहरे सेलेसिं पडिवज्जिऊण सिद्धिं पत्तो त्ति ॥

इति महापुरिसचरिए पंचमस्स सुमतिसामिणो चरियं सम्मत्तं ॥ ७ ॥

---

१ °ण य ति° जे । २ °तं ति जे ।

[८ पउमप्पहसामिचरियं]

पुव्वज्जियपुण्णविपच्चमाणवसजायगरुयमाहप्पा । ते केइ जए जायन्ति जेहिं भुवणं महग्घवियं ॥ १ ॥

तओ सुमतितित्थयराओ सागरोवमकोडीणं णवहिं सहस्सेहिं समइक्कन्तेहिं पउमप्पभो अड्ढाइज्जसयधणुस्सिओ समुप्पण्णो । कहं ? भण्णइ—अत्थि इहेव जंबुद्दीवे दीवे भारहे वासे कोसंबी णाम णगरी । सा य धण-जण-कणग-रयणसमिद्धा सयलोवद्दवविवज्जिया सया मुइया । तीए णयरीए पुहइभारधरो धरो णाम णराहिवो परिवसइ ।

तस्स य अलंघणीया घरिणी मज्जायकारणमणग्घं । धरणीए सुसीमा इव पिया सुसीमाभिहाण त्ति ॥ २ ॥

तीए चोद्दसवरसुमिणसूइओ पुण्णरासिसंभूओ । पउमप्पभाभिहाणो गेवेज्जाओ चुओ जाओ ॥ ३ ॥

तत्थ माहबहुलस्स छट्ठीए चित्तासु चुओ । कत्तियबहुलबारसीए चित्ताजोयजुए मियंके जाओ । कमेणं य पुव्व-कमेणेव सोहम्माहिवइणा जम्माहिसेओ । 'गब्भत्थे य भगवम्मि जणणीए पउमसयणीयम्मि दोहलो आसि' त्ति तेण भगवओ जहत्थमेव पउमप्पभो त्ति णामं कयं । तओ वड्ढिउं पयत्तो । कयं च लोइयैट्ठिइमणुयत्तंतेण भगवया दारपरिग्गहाइयं । गया कुमारभावे अद्धट्ठमा पुव्वलक्खा । पुणो वि एक्कवीसं पुव्वलक्खा पुव्वलक्खद्धं च सोलस य पुव्वंगाणि महारायभावेणं ।

तओ संसारं चइउकामो लोयन्तियपडिबोहिओ छट्ठभत्तेणं कत्तियस्स बहुलतेरसीए महाणक्खत्ते कयसामाइओ विहरिउमाढत्तो । विहरिऊण य छम्मासे णग्गोहवरपायवच्छायाए आसाइयं च(?) चेत्तस्स पुण्णिमाए चित्ताजोगजुत्ते मियंके उप्पण्णं दिव्वं णाणं । पव्वाविया पंचाणउइं गणहरा । विरइयं देवेहिं समोसरणं । समागया सपउरा जणवया । पेच्छंता य दंसेंति एक्कमेक्कस्स समोसरणं विमुक्कासेसतिरियवेराणुबंधे(? धं) । कहं ? ति—

कंडुयइ कण्णमूलं मओ मइंदस्स कंधरद्धंते । वीसत्थो वियडुब्भडकडारभासुरसढकडप्पे ॥ ४ ॥

तियसा-ऽसुरणिम्मलमणिमयूहदेहप्पभाकिलम्मन्तो(? न्तं) । पेलवमही सिहंडेण पेच्छ पच्छाइयसरीरं ॥ ५ ॥

वीसम्भजणियपसरो आसो महिसस्स लोयणद्धन्तं । कंडुयइ तिक्खगवलग्गभागदेसम्मि मउलच्छो ॥ ६ ॥

दूमेइ फणिंदफणं सकायभाएण मूसओ उवह । तित्थयरवाणिसुहिओ णिच्चलसवणेक्कगयचित्तो ॥ ७ ॥

णिच्चलमुहग्गसंठियमूसयपोयम्मि उवह मज्जारं । उवसन्तवेरबंधं धम्मकहायण्णणपसत्तं ॥ ८ ॥

उवपियइ मयसिलिम्बो पंडुइयपओहराए वग्घीए । अत्रियाणियनि(? मि)यपोयाए छीरमासाइयगुणाए ॥ ९ ॥

काऊण करं कंठे कडारकेसरसढस्स केसरिणो । णिच्चलसवणो सुहियस्स करिवरो सुणइ जिणवाणिं ॥ १० ॥

तुंडग्गुग्गविणिग्गयभीसणदाढस्स पोंडरीयस्स । जिणवयणमुइयवसहेहिं पेच्छ संदाणियं देहं ॥ ११ ॥

अंकागयसालूरो गोसुणहो सुणइ जिणवरिंदस्स । सव्वसभासाणुगयं देवा-ऽसुरमणहरं वाणिं ॥ १२ ॥

---

१ °ण्णो । भण्ण° सू । २ °ओ पुव्व° सू । ३ °यत्थिई° सू । ४ °ग्गहयं । सू । ५ °ट्ठमपुव्व° जे । ६ °णं दिव्वणा°जे । ७ °णउयं सू । ८ पेलवमहिं, सुकुमारं सर्पमित्यर्थः । ९ गोसुणओ जे ।

इय मुक्कवेरबंधा जस्सऽणुहावेण होंति तिरियगणा । तस्स इमं जयइ जए सीलगुणड्ढं समोसरणं ॥ १३ ॥

इय पलोएन्ता समोसरणं उवागया अब्भिंतरं । दिट्ठो सीहासणसंठिओ भुवणगुरू पयासयन्तो संसार-मोक्खपहे । पणमिऊण उवविट्ठा चलणंतिए धम्मं सुणिउमाढत्ता ।

तओ भगवया साहिओ चउगइओ संसारसायरो, कहियाओ य अणुक्कमेण णरय-तिरिय-मणुय-देवगतीओ । तओ भणियं गणहरेणं—भयवं ! केइविहा देवा ?, देवाण किमाउयं ?, किं सुहं ?, किं देहपरिमाणं ?, का विमाणसंखा ?, के वा देवगतिं वच्चंति ?, केत्तिया वा एक्कसमएणं उप्पज्जंति ? । इच्चेवमादि देवसंबद्धं पुच्छियं गणहरेणं । भयवं कहिउमाढत्तो—

तत्थ देवा चउब्भेया, तं जहा—भवणवइणो वन्तरिया जोइसिया वेमाणिया । तत्थ भवणवइणो दसप्पयारा, तं जहा—**असुरकुमारा णागकुमारा उवहिकुमारा सुवण्णकुमारा थणियकुमारा दीवकुमारा विज्जुकुमारा अग्गिकुमारा दिसाकुमारा वाउकुमारा** । [1]आउयमुक्कोसं [साहियं] सागरोवमं, जहण्णं पुण दस वाससहस्सा । [2]भवणसंखा पुण सत्त कोडीओ बावत्तरिं लक्खा भवणाणं ति ।

वाणमन्तरा अट्ठभेया तं जहा— **किण्णरा किंपुरिसा महोरगा गंधव्वा जक्खा रक्खसा भूया पिसाया** । आउयं उक्कोसेणं पलिओवमं, जहण्णेणं दस वाससहस्सा । भवणाणि य असंखेयाणि त्ति ।

जोइसिया पंचभेया तं जहा—चंदा आइच्चा गहा णक्खत्ता पइण्णतारग त्ति । तत्थ चंदाणमाउयं उक्कोसेण पलिओवमं वाससयाहियं, जहण्णेण पलिओवमचउभागो; देवीणं पुण अद्धपलिओवमं पण्णासवाससहस्साहियं उक्कोसेणं, जहण्णेणं पुण पलिओवमचउभागो । आइच्चाणं उक्कोसेणं पलिओवमं वाससहस्साहियं, जहण्णेणं पलिओवमचउभागो; देवीण वि उक्कोसेणं पलिओवमस्सऽद्धं वासाणं पंचसया, जहण्णेणं पलिओवमचउभागो । गहाणं पलिओवमं उक्कोसेणं, जहण्णेणं पलिओवमचउभागो; देवीण उक्कोसेणं पलिओवमस्सऽद्धं, जहण्णेणं पलिओवमचउभागो । णक्खत्ताणं च आउयं उक्कोसेणं पलिओवमद्धं, जहण्णेणं पलिओवमस्स चउभागो; देवीण वि जहण्णुक्कोसएहिं चउभागो चेव । ताराणं उक्कोसेणं पलियचउभागो, जहण्णेणमट्ठभागो; देवीणं जहण्णुक्कोसएहिं अट्ठभागो चेव, केवलमुक्कोसपक्खे समहिओ त्ति । जोइसियाण य असंखेयाणि विमाणाणि ।

सोहम्मे दो सागरोवमाणि आउयमुक्कोसेणं, बत्तीसं लक्खा विमाणाणं । **ईसाणे** दो सागरोवमाइं, अट्ठावीसं लक्खा विमाणाणं । **भवणवइ-वाणमन्तर-जोइसिय-सोहम्मीसाणाणं सत्त य रयणीओ देहप्पमाणं । सणंकुमारे** सत्त सागरोवमाइं ठिई, बारस लक्खा विमाणाणं, छ रयणीओ देहप्पमाणं । **माहिंदे** साहिया सत्त सागरोवमाइं ठिती, छ रयणीओ देहप्पमाणं, अट्ठ लक्खा विमाणाणं । **बंभलोए** दस सागरोवमाइं ठिती, पंच रयणीओ देहप्पमाणं, चत्तारि य लक्खा विमाणाणं । **लन्तए** चोद्दस सागरोवमाइं ठिती, पंच रयणीओ देहपरिमाणं, पंचासहस्सा विमाणाणं । **सुक्के** सत्तरस सागरोवमाइं ठिती, चत्तालीसं च सहस्सा विमाणाणं, चत्तारि य रयणीओ देहप्पमाणं । **सहस्सारे** अट्ठारस सागरोवमाइं ठिती, चत्तारि रयणीओ देहप्पमाणं, छ सहस्सा विमाणाणं । **आणए** एगूणवीसं सागरोवमाइं ठिती, तिण्णि य रयणीओ देहप्पमाणं । **पाणए** वीसं सागरोवमाइं ठिती, तिण्णि य रयणीओ देहपरिमाणं । चत्तारि सयाइं विमाणाणं दोण्हं पि **आणय-पाणयाणं** । **आरणे** एक्कवीसं सागरोवमाइं ठिई, तिण्णि य रयणीओ देहपरिमाणं । **अच्चुए** बावीसं सागरोमाइं ठिती, तिण्णि य रयणीओ देहपरिमाणं । तिण्णि य सया विमाणाणं **आरण-ऽच्चुयाणं** ति । **हेट्ठिमहेट्ठिमए गेवेज्जए** तेवीसं सागरोवमाइं ठिती[3], **हेट्ठिममज्झिमए** चउवीसं, **हेट्ठिमउवरिमए** पंचवीसं । तिसु वि एगारसुत्तरं सयं विमाणाणं । **मज्झिमहेट्ठिमए** छव्वीसं सागरोवमाइं ठिती, **मज्झिममज्झिमए** सत्तावीसं, **मज्झिमउवरिमए** अट्ठावीसं । तिसु वि सत्तुत्तरसयं विमाणाणं । **उवरिमहेट्ठिमए** एगूणत्तीसं सागरोवमाइं ठिती, **उवरिममज्झिमए** तीसं, **उवरिमउवरिमए** एगत्तीसं । तिसु वि सयमेगं विमाणाणं । **हिट्ठिम-मज्झिम-उवरिमगेवेज्जगेसु** जहुत्तरं हीणाओ दोण्णि रयणीओ देहप्पमाणं ।

---

१ कइमेया दे° जे । २ आउसु° जे । ३ भुवण° जे । ४ °ती, मज्झि° जे सू । ५ °णतीसं जे । ६ °हपरिमाणं जे ।

अणुत्तरोववाइयविमाणेसु चउसु वि एगत्तीसं सागरोवमाइं ठिती जहण्णेणं, उक्कोसेणं तेत्तीसं । सव्वट्ठविमाणे जहण्णुक्कोसा तेत्तीसं सागरोवमाइं ठिती । एगा रयणी देहपरिमाणं ।

सामण्णेणं देवलोयगामिणो जीवा हवंति दाणरुइणो अमायाविणो बालतवरया जीवाण दयावरा वय-सीलगहणुज्जया विसेसेणं णाण-दंसण-चरित्तुज्जया अणुत्तरोववाइयपज्जवसाणेसु देवलोएसु गच्छंति त्ति । तत्थ य एगंतेण रइसागरावगाढा अमुणियकालाइक्कमा सुहंसुहेण जहुत्तमाउयं भुंजंति, अवि य—

वीणा-वेणुमणोहरकलरवसुतिसुहयमुच्छणुच्छलियं । तियसंगणाहिं गिज्जइ बहुविहसर-करणरमणिज्जं ॥ १४ ॥
ललियंगहार-लय-ताल-करण-रस-भावविड्ढयपमोयं । विविहाहिणयपयासियपमोयसुरसुंदरीणट्टं ॥ १५ ॥
वरपारियायमंजरि-मंदारुच्छलियकुसुमरयधवलो । गोसीसचंदणुव्वूढपरिमलो वाति गंधवहो ॥ १६ ॥
हियइच्छियसंपज्जन्तविविहरसपुट्ठिपोसियसरीरो । आहारो वि सुहयरो सुराण सइ जणियमाहप्पो ॥ १७ ॥
देवंगछाइए महरिहम्मि सयणम्मि तूलिकलियम्मि । कालं गमेंति तियसा हियइच्छियजायविसयसुहा ॥ १८ ॥
पीणुण्णय-गरुयपओहराहिं विच्छिण्णारमणपुलिणाहिं । तियसंगणाहिं समयं रमन्ति सइ रइणिहाणाहिं ॥ १९ ॥
जत्तो लीलावसमंथरुज्जयं देइ दिट्ठिविच्छोहं । तत्तो तियसविलासिणिजयगेयरवो समुच्छलइ ॥ २० ॥
इय विसयसुहं जं किं पि होइ संसारसायरे विरसे । तं तियसाणं, विसयाउराण मणुयाण तं कत्तो ? ॥ २१ ॥

किंच—

जं किं पि मणुयलोए दीसइ अइसुंदरं भमंतेहिं । तं सग्गेणुवमिज्जइ 'सग्गो सग्गो इमो चेव' ॥ २२ ॥

एगसमएण एगो व दो व तिण्णि व संखेय-असंखेया वा सुकयकम्मकारिणो देवलोगं गच्छन्ति ।

तओ तमायण्णिऊण भणियं गणहरेण—भयवं ! एवमेयं ण अण्णह त्ति । एत्थंतरम्मि उट्ठिओ भयवं समोसरणाओ । विहरंतो य गाम-णयराइयं, अवणेन्तो मिच्छत्ततिमिरं[3] भवियाणं, पत्तो सम्मेयसेलसिहरं । मग्गसिरबहुलेक्कारसीए महासु वट्टन्ते ससहरे सेलेसीविहाणेणं खवियभवोवग्गाहिकम्मंसो सिद्धिमणुपत्तो त्ति ॥

इति महापुरिसचरिए पउमप्पहस्स छट्ठस्स तित्थयरस्स चरियं समत्तं ॥ ८ ॥

---

१ °ण दाण-णाण° सू । २ °माउय भुं° जे सू । ३ °रं, पत्तो सम्मेयसि° सू । ४ °त्तं ति जे ।

[९ सुपाससामिचरियं]

:—:×:—:

तओ पउमप्पभाओ सागरोवमाणं णवहिं सहस्सेहिं कोडीणं गयाणं सुपासो समुप्पण्णो। सो य पियंगुमंजरीणिभो दोण्णि धणुसयाणि उच्चत्तेणं, वीसपुव्वलक्खाउओ त्ति। कहं? भण्णइ—

जे संसारालंकारकारणं महियलम्मि ते केइ। उप्पज्जंति सरूवेण पुण्णरासि व्व सप्पुरिसा ॥ १ ॥

अत्थि इहेव जंबुद्दीवे दीवे भारहे वासे कासी णाम जणवओ पउरजण-धणसमाउलो पमुइयगामिणयजण-जणियहलबोलो अज्जत्तसंपज्जन्तसासच्छेत्तरमणिज्जो, अवि य—

सइ जत्थ व तत्थ व जह व तह व संपडइ भोयणमणग्घं। दारिद्दघरेसु वि पंथियाण दहि-सालि-कूरेण ॥ २ ॥

तत्थ य वाणारसी णाम णयरी। तहिं च रिद्धिविणिज्जियकुबेरविहवा वसंति जणवया। तत्थ य दरियारि-मद्दणो भुवणभरिउव्वरियजसपब्भारो किच्चिमहागइणिग्गयपवाहो समुण्णयभुयसिहरो दूरविणिग्गयपयावो सयलजणा-णंदकरो सुपइट्ठियचरिओ सुपइट्ठो णाम णरवई। तस्स विणिज्जियरतिरूवविब्भमा आयारकुलहरं विणयावासा सयलजणाणंदयारिणी पुहइ व्व खमाए पुहई णाम महादेवी। तीए य कवोलुच्छलियबहलजुण्हापवाह एव मुहपक्खालणं, कण्णन्तखलियलोयणजुवलमेव णीलुप्पलं, विलासहसियच्छेय एव चंदणंगराओ, णीससियसमीरणविसेसा एव सुगंधिणो पडवासा, अहरुच्छलियकंतिसमूह एव घुसिणमंडणं, मिउ-मंजुभासियाइं चेव वीणाविणोओ, बाहुलयाओ चेव लीला-मुणालाणि, हत्था एव विलासकमलाणि, थणकलसा एव णिम्मलदप्पणा, णियदेहप्पहा चेव आहरणं, कोमलंगुलिराग एव जावयरसो। एवं च सा अवयवेहिं भूसिया संचालिणि व्व थलकमलिणी मंडइ भवणोवरद्धं ति। एवं च तीए सह विसयसुहमणुहवन्तस्स सुपइट्ठियराइणो अइक्कंतो कोइ कालो।

अण्णया सा रयणीए चरिमजामम्मि सुहपसुत्ता चोद्दस महासुमिणे पासिऊण विउद्धा समाणी साहेइ दइयस्स। तेण वि य अहिणंदिया पुत्तजम्मब्भुदएण। तओ गेवेज्जाओ चुओ तम्मि चेव रयणीए भद्दवयसुद्धपंचमीए विसाह-जोगजुत्ते मियंके पुहईए गब्भे समुब्भूओ, संवड्ढिओ य। सुहंसुहेण पसूया जेट्ठस्स सुद्धबारसीए विसाहारिक्खम्मि। 'भगवम्मि य गब्भगए जणणी जाया सुपास' त्ति तओ भगवओ सुपास त्ति णामं कयं। कओ पुव्वकमेणेव सोहम्मा-हिवइणा जम्माभिसेओ। वड्ढिओ य। विवाहिओ य।

पंच य पुव्वलक्खा कुमारभावमणुपालिऊण, चोद्दस य पुव्वलक्खे वीस य पुव्वंगाइं रज्जमणुवालिऊण य, लोगन्तियपडिबोहिओ जेट्ठस्स सुद्धतेरसीए विसाहाणक्खत्ते पइण्णामंदरमारूढो। जहुत्तविहारेण य विहरिऊण पियंगु-तरुच्छायाए पियंगुमंजरीसामदेहो णव मासे छउमत्थभावमणुवालिऊण फग्गुणबहुलछट्ठीए दिव्वं णाणं संपत्तो। विरइयं देवेहिं समोसरणं। पव्वाविया य तेणउई गणहरा भगवया। पत्थुया धम्मकहा। संबुज्झंति पाणिणो। तं जहा—

चइयव्वं मिच्छत्तं, णिराकरणीया चत्तारि कसाया, उज्झियव्वा अविरती, णाणुट्ठेयं पमायाचरणं, णिरुंभियव्वा सावज्जा मण-वइ-कायजोगा, गहियव्वाणि सम्मत्त-णाण-चरणाणि, णिंदणीओ विसयाहिसंगो, अहिलसणीओ कम्मक्खओ त्ति। तमायण्णिऊण भणियं गणहारिणा—भयवं! एवमेयं, ण संदेहो, किं पुण किंभूयं कम्मं जस्स खओ य अहिलसणीओ?। भगवया भणियं—"सोम! सुण, णाणावरणाइयाणि अट्ठ कम्माणि मूलभेयओ हवंति। उत्तरभेएण पुण णाणावरणीयं

१ °पवहो सू। २ सयाणंद° सू। ३ °जुयल° जे। ४ °ए सो ग° जे। ५ सुपासु जे।

पंचभेयं। दरिसणावरणीयं णवभेयं। वेयणिज्जं दुभेयं। मोहणीयं अट्ठावीसभेयं। आउयं चउब्भेयं। णामं बायालीसभेयं। गोत्तं दुभेयं। अन्तराइयं पंचभेयं ति। एवमेएसिं कम्माणं खएणं अच्चन्तो अणाबाहरूवो मोक्खो पाविज्जइ" त्ति। एवमायण्णिऊण भणियं गणहरेणं—एवमेयं, ण अण्णह त्ति। तओ भयवं काऊण धम्मदेसणं, पडिबोहिऊण पाणिणो, विहरिऊण भरहखेत्तं, वीसइं पुव्वलक्खे आउयमणुवालिऊण फग्गुणबहुलसत्तमीए मूलणक्खत्ते सम्मेयसेलसिहरे सिद्धिमणुपत्तो त्ति ॥

इति महापुरिसचरिए सुपाससामिसत्तमतित्थयरचरियं सम्मत्तं ॥ ९ ॥

१ °मिणो खत्त° जे।

[१० चंदप्पहसामिचरियं]

:÷:×:÷:

सुपासतित्थयराओ णवहिं सागरोवमकोडीणं सएहिं गएहिं चंदप्पभदेहसोहो चंदप्पहो दिवड्ढधणुसयमुच्चत्तेणं दसपुव्वलक्खाउओ समुप्पण्णो त्ति । कहं ? भण्णइ—

उप्पज्जइ भवपंकम्मि कोइ परहियणिबद्धववसाओ । तप्पंकविमुक्को कमलं पिव णिम्मलच्छाओ ॥ १ ॥

अत्थि इहेव जंबुदीवे दीवे भारहे वासे चंदमंडलं पिव कलाणुगया चंदउरी णाम णयरी । तत्थ य णिहयपडिवक्खमहासेणो महासेणो णाम राया परिवसइ । तस्स य संपुण्णसव्वलक्खणा लक्खणा णाम महादेवी । तीए सह विसयसुहमणुहवन्तस्स अइक्कंतो कोइ कालो ।

अण्णया उवट्ठिए वसन्तमासे वियसिएसु काणणंतरेसु, समुच्छलिए परहुयारवे, वियंभिए मयणसरपसरे, पयट्टासु णयरचच्चरीसु, मज्जाइक्कमसमुज्जए तरुणियणे, सहयारमंजरीरयरुद्धपहियगणपहपसरे, णिब्भरे महुमाससमए वियंभमाणे, अवि य—

वणराईए कुणंतो वसन्तमासम्मि मंडणं [1]तिलयो । सहयारमंजरी फुडइ मच्छरेण व छउयंगी ॥ २ ॥
सहयारपल्लवग्गम्मि महुहुणंतम्मि मयरकेउम्मि । पवसियबहुवहणत्थं किंच व समुट्ठिया कलिया ॥ ३ ॥
पहियघरिणीए दट्ठुं जलियं पिव पल्लवेहिं सहयारं । डहणभएणं [2]व सित्तं हिययं णयणंसुसलिलेणं ॥ ४ ॥
सहयारवणे दइयं अपेच्छमाणी उ वरहुया वरई । रत्तासोयं पविसइ चिंयं व मरणेकववसाया ॥ ५ ॥
जेणऽहियं सुरयसुहं तम्माणं जो धरेइ अह तं पि । मारइ मयणणरिंदो इय परहुयडिंडिमो भणइ ॥ ६ ॥
णीसाहारो सहयारदंसणे, किंसुयम्मि अइकिसिओ । होइ असोए ससोओ, वसन्तमासम्मि पहियजणो ॥ ७ ॥
सच्चं चिय कुसुमसरो रइणाहो जेण कुसुममासम्मि । सरबहुयाए णूणं दुव्विसहो होइ तरुणियणे ॥ ८ ॥
इय एरिसे वसन्तम्मि पमुइयासेससारजियलोए । पेच्छइ सुइणे सयणम्मि लक्खणा णीसहपसुत्ता ॥ ९ ॥

एवं च रयणीए चरिमजामम्मि चोद्दस वि महासुमिणे पासिऊण विबुद्धा समाणी साहेइ दइयस्स । तेण वि य अभिणंदिया पुत्तजम्मेणं ति । तओ तीए चेव रयणीए वेजयंतविमाणाओ चुओ मुत्तिमन्तो व्व पुण्णरासी चेत्तस्स बहुलपंचमीए विसाहणक्खत्तम्मि समुब्भूओ । पुणो पडिपुण्णे काले पोसस्स बहुलबारसीए लक्खणा सयललक्खणोववेयं सुहेणं दारयं पसूया । पिउणा य 'चंदप्पहसमाणो' त्ति कलिऊण चंदप्पहो त्ति णामं कयं भगवओ । वड्ढिओ य कमेणं । तओ अड्ढाइज्जेसु पुव्वलक्खेसु कुमारभावमणुवालिऊण, रज्जं च अद्धसत्तमे, तओ लोयन्तियपडिबोहिओ, कहं ?—

णर-णरय-तिरिय-सुरलोयभवविसालम्मि दुहजलोहम्मि । पकलकसायकरिमयरपावपंकम्मि दुप्पेच्छे ॥ १० ॥
मिच्छत्तुब्भडवीयिम्मि कम्मकल्लोलसयकडिल्लम्मि । सइरोय-सोयकडुयालयम्मि दारिद्दमयरम्मि ॥ ११ ॥
जम्मण-मरणुप्पेहडतडपडणभयाउलम्मि विसमम्मि । अन्तट्ठियमहिहरगरुयसिहरवसणम्मि विरसम्मि ॥ १२ ॥
इय एरिसम्मि संसारसायरे विसयसोत्तपडियाण । [3]जीवाण कुणसु तं णाह ! तित्थमउलं दुहत्ताणं ॥ १३ ॥
जं कोहुब्भडगुरुवेयवज्जियं माणपव्वयविहीणं । माया-मय[4]वाहल्लियारहियं सहियं बहुगुणेहिं ॥ १४ ॥
गुरुलोहविवररहियं मोहमहावत्तवज्जियमणग्घं । कुगइगमणेकपच्चलपहपरिहरियं मणभिरामं ॥ १५ ॥

---

१ °राइए अकुणता व° जे । २ तिलया जे । ३ °ण विसित्तं सू । ४ चियम्मि म° सू । ५ तरुणयणे सू, तरुणियणे=तरुदर्शने ।
६ जीयाण जे ।

णिरवायेणेव्वुइपुरं सिग्घमविग्घेण जेण पावेंति । जं परवाइमतीणं दूरम्मि ठियं महाविसयं ॥ १६ ॥
इय तं पयडेसु जए महाणुभावेहिं पुव्वमायरियं । तित्थं जयणाह ! तुमे तेलोक्कविहत्तमाहप्पं ॥ १७ ॥
इय एवमाइ लोयंतिएहिं लोयग्गगमणववसाओ । पडिबोहिओ महप्पा णिओयवत्तीहिं देवेहिं ॥ १८ ॥

एवं लोयंतियदेवेहिं पडिबोहिओ पइण्णामंदिरं पोसस्स बहुलतेरसीए समारूढो। तिण्णि य मासे छउमत्थपरियायमणुपालिऊण पुण्णागपायवस्स छायाए चेत्तसुद्धपंचमीए अणुराहाणक्खत्ते केवलमणुपत्तो । पव्वाविया य अट्ठासीइं गणहरा । विरइयं देवेहिं समोसरणं । पत्थुया धम्मकहा भगवया । साहिओ संसारसहावो, पयडिओ मोक्खमग्गो । तओ लद्धावसरेणं भणियं गणहरेणं—केरिसो उण मोक्खो ?, किं वा सरूवं मुत्ताणं ? । भगवया भणियं—सुणसु ।

इह सोहम्माइया उवरोवरिट्ठिया बारह देवलोया, तेसिंमुवरि णव गेवेज्जाणि । पुणो पंच महाविमाणाणि । सव्वट्ठविमाणाओ उवरिं बारसेहिं जोयणेहिं सिद्धी । सा य अच्चंतणिम्मला, बहुमज्झदेसभाए अट्ठ जोयणाणि बाहल्लेणं, बहुमज्झदेसभायाओ कमेण य हीयमाणा मच्छियपत्ताओ पेरंतेसु तणुयरी । तत्तो य ईसिपब्भाराए पुढवीए उवरिं जोयणं, तस्स य चउभाओ, तस्स वि छब्भाए सिद्धाणमवगाहो त्ति । धणूण तिण्णि सयाणि तेत्तीसाणि धणुतिभागो य उक्कोसा सिद्धाणोगाहणा। अट्ठ समया णिरन्तरं सिज्झंति। उक्कोसेणं समएण अट्ठुत्तरं सयं सिज्झइ त्ति । तत्थ य सिद्धा अजरा-ऽमरा उवउत्ता दंसणे य णाणे य साईयमपज्जवसाणं कालं चिट्ठंति । अवि य—

कम्मक्खयसंभूयं अच्चंतेकंतसासयं सोक्खं । जह अणुहवंति जीवा मोक्खे तं मे णिसामेह ॥ १९ ॥
सव्वट्ठविमाणाओ बारसजोयणपहम्मि वरसिद्धी । माणुसखेत्तपमाणा उम्मुहसियछत्तसंठाणा ॥ २० ॥
सा य बहुमज्झदेसे अट्ठेव य जोयणाणि बाहल्लं । पेरंतेसु य तणुई मच्छियपत्ताउ तणुअयरी ॥ २१ ॥
उत्ताणयसियछत्तायाराए तीए जोयणतुरीए । जो छब्भाओ तत्थ य सिद्धाणोगाहणा भणिया ॥ २२ ॥
पुण्णं च तह पवित्तं पहाणकल्लाणमंगलमुदारं । लोगुत्तरं सुहं ति य परमपयं सासयं भणियं ॥ २३ ॥
अजरममरं अरोगं अकिलेसं सयलदंदपरिहीणं । अच्छेज्जं अब्भेयं अणुत्तमं तं अणाबाहं ॥ २४ ॥
जमगोयरे अभव्वाण, भवियलोयस्स गोयरीभूयं । तं मोक्खपदं संसंति दिव्ववरणाणिणो सययं ॥ २५ ॥
सम्मद्दंसण-णाणेहिं समियियं जं चरित्तमारूढा । ते पाउणंति मणुया अट्ठभवब्भिंतरे णियमा ॥ २६ ॥
जे सीलभारवहणुज्जया सया तह तवम्मि उज्जुत्ता । ठइयासवदाराऽऽरम्भवज्जिणो गुत्तिगुत्तिल्ला ॥ २७ ॥
अट्टं रोद्दं झाणं चइऊणं धम्म-सुक्कझायारो । सुहपरिणामा णिज्जियमोहा विच्छिण्णकामा य ॥ २८ ॥
समतण-कंचण-मणि-लेट्ठुभावभावेहिं भावियसरीरा । बारसविहे तवम्मि य कम्मक्खयकारणऽग्घविया ॥ २९ ॥
तित्थयरवयणपंकयविणिग्गयाऽऽगमविसारया धीरा । अंगाण बारसण्हं पुव्वाण य णिच्छयविहण्णू ॥ ३० ॥
लहिऊण केवलं खवयेंसेढिइ कमेण खीणकम्मंसा । सेलेसिं गंतूणं मुणओ परमं पदं जन्ति ॥ ३१ ॥
उक्कोसेणऽट्ठसयं सिज्झति समएण मुक्कबंधाणं । विरहो जहण्ण समओ, उक्कोसो होइ छम्मासा ॥ ३२ ॥
आरोहंति जिणिंदा छ च्चेव य दस उ पंच य विबुद्धा । समएणं सिद्धिपहं दियलोयचुयाण अट्ठसयं ॥ ३३ ॥
उक्कोससरीरा दोण्णि जंति चत्तारि हेट्ठिमा समए । अट्ठेव उ मज्झिमया समाणदेहा उ सिद्धिगतिं ॥ ३४ ॥
एरंडफलं अग्गी जहा सहावेण होंति उड्ढगती । तेंध सिद्धाण मुणेज्जह कम्मविमुक्काण लोयग्गे ॥ ३५ ॥
ण परेण होइ गमणं लोयग्गाओ उवग्गहाभावा । तत्थेवावट्ठाणं पुणागमणकारणाभावा ॥ ३६ ॥
सम्मत्त णाण दंसण सुहुमत्तं वीरियं च उग्गाहो । अगरुयलहुयाऽवाहा अट्ठ गुणा होंति सिद्धाणं ॥ ३७ ॥
दड्ढम्मि जहा बीए पहवइ य ण अंकुरो त्ति सुपसिद्धं । तह कम्मबीयदाहे भवंकुरो णेय संभवइ ॥ ३८ ॥

---

१ °यन्हिवुइ° जे । २ त्वम् । ३ एत्तो वि इं° जे । ४ उक्कोसोगाहणा सू । ५ °रा अमरा जे । ६ तम्भे सू । ७ जोवणाणि सू । ८ °रं मरोगं जे सू । ९ समिइयं जे । १० °भवऽब्भंतरे जे । ११ °सेढिकमेण जे, सेढिकम्मेण सू । १२ दोण्हि सू । १३ त्थ जे । १४ °गा होउव° सू ।

घणसंरोहविमुक्कं अहियं जह भाति मंडलं रविणो । तह अट्ठकम्ममुक्का सिद्धा दिप्पंति लोयंते ॥ ३९ ॥
जह अण्णोण्णाबाहं दीवाण पभाओ होन्ति एगट्ठं । एगत्थाऽवट्ठाणे य तह अमुत्ताण का चिंता ? ॥ ४० ॥
चंदा-ऽऽइच्चा सययं खेत्तं भासंति परिमियं लोए । लोया-ऽलोयपयत्थे सिद्धा भासंति णाणेणं ॥ ४१ ॥
तिण्णि सए तेत्तीसे धेणुत्तिभागो य एस उक्कोसो । होइ जहण्णवगाहो सतिभागा तत्थ रयणि त्ति ॥ ४२ ॥
तिरिएहिंतो मणुया, तेहिंतो वि हु णरेसरा सुहिया । तत्तो अकम्मभूमा, तओ वि सिद्धा अणंतगुणा ॥ ४३ ॥
जोइस-वन्तर-भवणा [य] कप्पवासी जहुत्तरा सुहिया । तेहिंतो गेवेज्जा, तत्तो वि अणुत्तरा देवा ॥ ४४ ॥
तेसु वि सव्वट्ठविमाणवासिणोऽचन्तसोक्खपडिबद्धा । तत्तो सुहियतरागा लोए सव्वुत्तमा सिद्धा ॥ ४५ ॥
इय एस समक्खाओ मोक्खविही लेसओ सुविहियाणं । फुड-वियड-पायडत्थो वित्थरओऽण्णत्थ दट्ठव्वो ॥ ४६ ॥

किंच सिद्धाण गुणदारेण सदो एक्को वि ण पयट्टइ त्ति, जओ सिद्धे संठाणाएसेण ण दीहे ण हस्से ण वट्टे ण तंसे ण चउरंसे ण परिमंडले । वण्णाएसेणं ण कण्हे ण णीले ण लोहिए ण हालिद्दे ण सुक्किले । गंधाएसेणं ण सुरहिगंधे ण दुरहिगंधे । रसाएसेणं ण तित्ते ण महुरे ण अंबिले ण कडुए ण कसाए । फरिसाएसेणं ण मउए ण कक्खडे ण गरुए ण लहुए ण णिद्धे ण लुक्खे ण उण्हे ण सीए । तहा ण पुमं ण इत्थी ण णपुंसए ण सरीरी ण संगट्ठी ण रुहे त्ति । जइ वा कम्मक्खयाऽहिलावेणं सिद्धाण गुणा भाँसियव्वा, तहा हि–खीणपंचविहणाणावरणिज्जे खीणणवविहदरिसणावरणिज्जे खीणदुविहवेयणिज्जे खीणदंसणमोहे खीणँचारित्तमोहे खीणचउव्विहाउकम्मे खीणसुहणामे खीणासुहणामे खीणउच्चागोए खीणणीयागोए खीणपंचविहंतराए त्ति । तओ परूविऊण मोक्खसरूवं, विहरिऊण महिमंडलं, सम्मेयसेलसिहरे भद्दवयबहुलऽट्ठमीए सँवणसमीवमुवगए ससहरे समणसहस्सपरिवुडो असेसकम्मक्खयलक्खणं मोक्खमणुपत्तो त्ति ॥

इति महापुरिसचरिए अट्ठमतित्थयरस्स चंदप्पहसामिणो चरियं समत्तं ॥ १० ॥

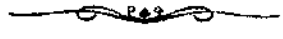

१ धणुतिभा° जे सू । २ भाणियव्वा जे । ३ °णचरित्त° जे । ४ समण° जे । ५ इय म° जे ।

[११ पुप्फदंतसामिचरियं]

तओ चंदप्पभाओ सागरोवमकोडीणं णउईए समइक्कन्ताए धणुसयमुच्चत्तेणमुव्विद्धो पुप्फदंतो समुप्पण्णो। कहं ? भण्णइ—

ते के वि जए जायन्ति पुव्वपुण्णाणुहावगुणकलिया। जाणुप्पत्तीए इमो सुणिव्वुओ होइ जियलोओ ॥ १ ॥

अत्थि इहेव भारहे वासे कायंदी णाम णयरी अच्चंतं मणभिरामा। तत्थ य सुग्गीवो णाम णराहिवो। तस्स य अच्चंतसुंदरी रामा महादेवी। तीए य सह विसयसुहमणुहवन्तस्स अइक्कंतो कोइ कालो।

अण्णया य उवट्ठिए बालवसन्ते उम्मिल्लमाणासु सहयारमंजरीसु फग्गुणबहुलणवमीए रामा सुहपसुत्ता रयणीए चरिमजामम्मि चोद्दस महासुमिणे पासिऊण विउद्धा समाणी साहेइ जहाविहिं दइयस्स। तेण वि आसासिया पुत्तजम्मऽब्भुदएणं। तीए चेव रयणीए वेजयन्तविमाणाओ चुओ रामाए कुच्छीए समुब्भूओ। जाओ य मग्गसिरबहुलपंचमीए मूलणक्खत्तेणं। पइट्ठावियं च से णामं पुप्फदंतो त्ति। वड्ढिओ सह कलाहिं।

कमेणं पण्णासं पुव्वसहस्सा कुमारभावमणुवालिऊण, तावइया चेव रज्जं भोत्तूण अट्ठावीसं च पुव्वंगाइं, लोयंतियपडिबोहिओ पइण्णामंदरमारूढो। चत्तारि य मासे छउमत्थपरियायमणुवालिऊण कत्तियसुद्धतइयाए मूलगए ससहरे केवलवरणाणमणुपत्तो त्ति। पव्वाविया य एक्कासीतिं गणहरा भगवया। विरइयं देवेहिं समोसरणं। पत्थुया धम्मकहा। बुज्झंति पाणिणो। तओ एएणं चेव कमेणं विहरिऊण पुव्वाणं दुवे लक्खा भरहखेत्तं, संबोहिऊण भवियकमलायरे सम्मेयगिरिसिहरे भद्दवयसुद्धणवमीए मिगसिरणक्खत्ते सिद्धिमणुपत्तो त्ति ॥

इति महापुरिसचरिए णवमतित्थयरस्स पुप्फदन्तस्स चरियं सम्मत्तं ॥
॥ महापुरिसा ११ ॥

---

१ इ च, ल° जे।

[१२ सीयलसामिचरियं]

सागरोवमकोडीणं णवहिं गयाहिं पुप्फदन्ताओ सीयलो जाओ त्ति । कहं ? भण्णइ—

णिज्जियसेसुवमाणा परहियसंपाडणेक्कववसाया । जायंति महापुरिसा पयाण पुण्णेहिं भुवणम्मि ॥ १ ॥

अत्थि इहेव जंबुद्दीवे दीवे भारहे वासे भद्दिलपुरं णाम णयरं । तत्थ य राया दढरहो णाम । तस्स य णंदाए सह महादेवीए विसयसुहमणुहवंतस्स अइक्कंतो कोइ कालो ।

अण्णया य वैसाहकिण्हछट्ठीए चरिमजाममि णंदा सुहपसुत्ता चोद्दस महासुमिणे पासिऊण विउद्धा समाणी साहेइ जहाविहिं दइयस्स । तेण वि समासासिया पुत्तजम्मेणं । तओ तीए चेव रयणीए पाणयकप्पाओ चुओ समासाइयतित्थयरणाम-गोत्तो समुप्पण्णो णंदाए कुच्छिंसि । जाओ य कमेणं माहस्स किण्हबारसीए पुव्वासाढाहिं । पइट्ठावियं च से णामं सीयलो त्ति । कमेण य संवड्ढिओ ।

तओ कियन्तमवि कालं कुमारभावमणुपालिऊण, रज्जं च अणुपालिऊण, माहस्स किण्हतेरसीए आसाढाहिं लोयन्तियपडिबोहिओ पच्चक्खदिट्ठविलयं पिव पणइणिं रायलच्छिं परिहरिऊण पडिवण्णो समणत्तणं । अणुक्कमेण य विहरिउं भरहखेत्तं, अहियासेऊण बावीसं परीसहे, विहाडेऊण मोहजालं, उम्मूलेऊण अंतराइएण सह णाण-दंसणावरणमासाइयं सासयमेगविहमप्पडिवादि अणागयपयत्थसब्भावभासयं आसाढकिण्हसत्तमीए पुव्वासाढाहिं केवलणाणं । विरइयं देवेहिं समोसरणं । पव्वाविया छहत्तरिं गणहरा । पत्थुया धम्मकहा । बुज्झन्ति पाणिणो । छड्डेंति विसयसंगं, उज्झंति रायसिरिं, सिद्धिलेंति णेहपासे, विज्झवेंति कोहग्गिं, लंघंति माणपव्वयं, छिंदंति मायाकुडंगी, परिहरंति लोहणारोइं च बहवे पाणिणो । किंच—

उप्पण्णम्मि अणंते णट्ठम्मि य छाउमत्थिए णाणे । देवेहिं समोसरणे रइए सिंघासणसणाहे ॥ २ ॥
तत्थुवविट्ठो अणिमित्तवच्छलो भुवणभूसणो भयवं । धम्मं दोग्गइधरणेक्कपच्चलं साहइ पयाण ॥ ३ ॥
सुर-मणुया-ऽसुरतिरिओववेयपरिसाए साहइ जिणिंदो । जह संसारऽरहट्टे भमंति जीवा अपारम्मि ॥ ४ ॥
मिच्छत्त-कसाया-ऽविरति-गुरुपमाएण जोगसंजुत्ता । बंधन्ति विविहकम्मं भमंति भवसागरे जेण ॥ ५ ॥
सम्मत्त-णाण-चरणेहिं सम्ममाराहिएहिं जह मोक्खं । पावेंति समियपावा जीवा तह साहइ जिणिंदो ॥ ६ ॥
सम्मत्तऽणुहावेणं देवत्तं तह सुमाणुसत्तं च । पावेंति केइ जीवा जिणिंदधम्माणुहावेणं ॥ ७ ॥
मोत्तूण सयण-धण-परियणाइयं तह निसंगभावेणं । विहिणा चारित्तधुरं धरिऊणं जंति सिद्धिगतिं ॥ ८ ॥
इय साहेइ जिणिंदो ससुरा-ऽसुर-तिरिय-मणुयपरिसाए । धम्मं सोग्गइमग्गं दोग्गइमग्गग्गलं विहिणा ॥ ९ ॥

एवमणुक्कमेणं काऊण धम्मदेसणं, विहरिऊण महिमंडलं, पुव्वलक्खमाउयमणुपालिऊण सम्मेयगिरिसिहरे वैसाहकिण्हबीयाए पुव्वासाढाहिं णेव्वाणमणुपत्तो त्ति ॥

इति महापुरिसचरिए दसमतित्थयरस्स सीयलस्स चरियं सम्मत्तं ॥ १२ ॥

---

१ पाणइकं जे । २ °राएण जे । ३ °सब्भूयभा° जे । ४ °या गण° सू । ५ °गिं लुपति मा° सू । ६ °कुडंगी जे । ७ उ जे । ८ असुरणरासुरतिरिं° जे सू । ९ °गुरुप्पमा° जे सू ।

[१३ सेज्जंससामिचरियं]

सागरोवमसएणं छावट्ठीएण वरिसलक्खेहिं छव्वीसाए वरिससहस्सेहिं ऊणाए सागरोवमकोडीए गयाए तओ सीयलाओ सेज्जंसो समुप्पण्णो त्ति । कहं ? ति, भण्णति—

सुहकम्मकंदवावियविसट्टसुहकिसलयाण गरुयाण । पुरिसाण संभवो ताण जाण उवमा ण संभवइ ॥ १ ॥

अत्थि इहेव जंबुद्दीवे दीवे भारहे वासे सिंघपुरी णाम णयरी । तीए णयरीए [1]विण्हू णामेण णराहिवो । तस्स य सयलंतेउरपहाणा सिरी णामेण महादेवी । तीए य सह विसयसुहमणुहवन्तस्स अइक्कंतो कोइ कालो ।

अण्णया य समागओ गिम्हो । तओ दुग्गयसप्पुरिससरीरं व अणवरयं तणुईहोइ सरसलिलं, पच्छण्णपावसंकह व्व हिययं डहइ मही, अवि य—

झिज्जइ रयणी वड्ढंति वासरा तवइ मंडलं रविणो । उण्हो खरो य पवणो कालो भण किं ण दंसेइ ? ॥ २ ॥
देसु जलदं देहम्मि, हारमाहरसु, किरसु कप्पूरं । चंदणरसेण सिंचसु, णलिणीदलसत्थरं कुणसु ॥ ३ ॥
मंदंदोलणउक्खेवक्खेवपवणेण खेयमवहरसु । इय पसरिउं पैयत्ता उल्लावा परियणे पैहुणो ॥ ४ ॥
झंझापवणुद्धुयधूलिपडलपसरन्तरुद्धदिसियक्के । गिम्हे णडिया मायण्हियाए पहियाण पत्थारी ॥ ५ ॥
कासारोयरसेसम्मि पंककलुसे जलम्मि तद्दियहं । कह कह वि णेइ गुरुसेरभीण जूहं पि मज्झण्हं ॥ ६ ॥
इय एरिसम्मि गिम्हे तण्हासन्तावतावियसरीरा । उज्झन्ति णेय जिइं हरिणा वाहं पि दट्ठूणं ॥ ७ ॥

तओ एरिसम्मि काले वट्टन्ते जेट्ठस्स किण्हछट्ठीए सवणणक्खत्ते सिरी सुहपसुत्ता रयणीए चरिमजामम्मि चोद्दस महासुमिणे पासिऊण विउद्धा साहेइ जहाविहिं दइयस्स । तेण वि पुत्तजम्मेणाभिणंदिया ।

इओ य समासाइयतित्थयरणाम-गोत्तो भगवओ जीवो महासुक्काओ चइऊण तीए चेव रयणीए सिरीए गब्भम्मि समुप्पण्णो । जाओ य फग्गुणस्स किण्हबारसीए सवणेणं । पइट्ठावियं च से णामं सेज्जंसो त्ति । पुव्वक्कमेणेव वड्ढिओ विवाहिओ य ।

तओ लोयन्तियपडिबोहिओ फग्गुणबहुलतेरसीए सवणेणं आरूढो पण्णामंदरं । पालिऊण छउमत्थपरियायं तओ असोयरुक्खस्स अहे झाणंतरियाए वट्टमाणस्स उप्पण्णं तीया-ऽणागयवत्थुब्भासणं बइसाहकिण्हणवमीए सवणेणं केवलं ति । विरइयं देवेहिं समोसरणं । पत्थुया धम्मकहा । बुज्झंति पाणिणो, छिज्जंति संसया । उवदिट्ठाणि भगवया महापयाणि, तं जहा—उप्पण्णे इ वा विगए इ वा धुए इ वा । तओ तयणुसारेणं विसिट्ठखओवसमलद्धिसंपण्णेहिं गणहरेहिं विरइयाणि आयाराईणि बारस वि अंगाणि । पत्थुया धम्मकहा । साहिओ सम्मत्त-णाण-चरणरूवो मोक्खमग्गो[10] । उवइट्ठं सच्चीणरूवं सम्मत्तं । तं च दुभेयं—णिसग्गसम्मद्दंसणं अहिगमसम्मद्दंसणं च । परूविया जीवा-ऽजीवा-ऽऽसव-संवर-बंध-निज्जरा-

---

१ °ओ य से° जे । २ संभवंताण सू । ३ विट्ठू सू, विहू जे । ४ °सक व्व जे । ५ °खेयप° सू । ६ पवत्ता जे । ७ पहणो सू । ८ उवविट्ठाणि जे सू । ९ अंगाइं जे । १० °गो त्ति । उ° जे ११ सव्वाणु° सू ।

मोक्खपज्जवसाणा सत्त पयत्था । सिद्धा य दुविहा जीवा-संसार[स]मावण्णा सिद्धा य । तत्थ संसारिणो दुविहा-तसा थावरा । तत्थ थावरा पुढविकाइया आउकाइया वाउकाइया तेउकाइया वणस्सइकाइया । तसा उण बेइंदिया किमियादओ, तेइंदिया पिवीलिकादओ, चउरिंदिया मच्छियादओ, पंचेंदिया तिरिया मणुया देवा णेरइया य । अजीवा-खंधा खंधदेसा खंधप्पएसा परमाणुपोग्गला । धम्मत्थिकाओ धम्मत्थिकायदेसो धम्मत्थिकायस्स पएसो । एवमधम्मत्थिकाओ वि । आगासत्थिकाओ वि एवं चेव दट्ठव्वो । आसवो कम्मप्पवेसोवाओ, सो उण हिंसादीणि पावाणुट्ठाणाणि । संवरो पुण पावकम्मणिरोहो । बंधो मिच्छत्ता-ऽविरइ-पमाय-कसाय-जोगेहिं कम्मवग्गणाणं गहणं । णिज्जरा आयावणाईहिं असुहकम्मविणिज्जरणं । मोक्खो असेसकम्मक्खयलक्खणो त्ति ।

एवं विहरिऊण भरहखेत्तं, दाऊण हेत्थावलम्बणं संसारपंकखुत्ताण भवियसत्ताणं, पत्तो य भयवं सम्मेयगिरिसिहरं । तत्थ य सावणबहुलतइयाए सवणणक्खत्ते चउरासीतिं वरिसलक्खे आउयमणुपालिऊणं सिद्धो त्ति ॥

इति महापुरिसचरिए सेज्जंसस्स एक्कारसमस्स
तित्थयरस्स चरियं समत्तं ॥ १३ ॥

---

१ हत्था°वणं जे । २ °मतित्थं सू । ३ सम्म° जे ।

[१४–१५ तिविट्ठुवासुदेव-अयलबलदेवाण चरियं]

:—:×:—:

सेज्जंसतित्थयरकाल एव तिविट्ठू णामेण अद्धचक्कवट्टी असीइधणूसुओ चउरासीवरिसलक्खाऊ समुप्पण्णो। कहं? भण्णइ—

मणयं पि णेय विसहइ सूरो तेयस्सिणं वियंभन्तं। जेण मलिउं मियंकं पच्छा भुवणं पसाहेइ ॥ १ ॥

अत्थि इहेव जंबुद्दीवे दीवे भारहे वासे पोयणपुरं णाम णयरं। तत्थ य राया पसाहियासेसदिसावलओ पयावई णामेण परिवसइ। तस्स य महादेवी सव्वंगसुंदरी मिगावई णाम, अवि य—

मणिकिरणकरंबियकुसुमदामसंवलियपम्हपब्भारो। घणसण्हकिण्हणिद्धो णिज्जियसिहिकुंतलकलावो ॥ २ ॥
सयलकलालयससिबिम्बविम्हयुग्गारकन्तिपडहत्थं। वयणं मयणुम्मिलंतपंडुगंडयलेराहिलं ॥ ३ ॥
अण्णोण्णपीडणुब्भडपरिणाहाहोअरुद्धवंच्छग्गलं। उवरिपहोलिरहारं अलद्धविवरं थणावीढं ॥ ४ ॥
णिज्जियसेसुवमाणं मणिमयकडयुच्छलन्तहलबोलं। परिणाहपीवरावं दुराहयं(?) बाहुजुयलं से ॥ ५ ॥
अहमहमियवड्ढंतेहिं रमण-थणेहिं तहा परिक्खविओ। जह मुट्ठिमेत्तगेज्झो मज्झो खामोयरगुणेण ॥ ६ ॥
णवघडणकंचिदामोरुभूसिओ वियडरमणपब्भारो। मयणकलहंसरमणेक्कजोग्गपुलिणत्थलुच्छंगो ॥ ७ ॥
णिच्छल्लियरम्भागब्भसच्छहं पीणजायपरिणाहं। वररमणभवणखंभं थिरोरुजुयलं मणभिरामं ॥ ८ ॥
सायड्ढियकलहंसालिमणितुलाकोडिरयणचेंचइयं। आविद्धसंधिबंधणगूढसिरं चलणजुयलं से ॥ ९ ॥
इय मणहरसव्वंगाए भूसियासेसभूसणगुणाए। भुंजइ इमीए सद्धिं राया हियइच्छिए भोए ॥ १० ॥

एवं च राइणो विसयसुहमणुहवन्तस्स अइक्कंतो कोइ कालो।

अण्णया य मिरिईजीवो संसारमाहिंडिऊण अणंतरभवे मंहासुक्काओ चुओ इमीए गब्भम्मि समुप्पण्णो। दिट्ठा य तीए रयणीए सत्त महासुमिणा। साहिया दइयस्स। तेण वि समासासिया पुत्तजम्मेणं। तओ पुण्णेसु णवसु मासेसु अद्धट्ठमेसु राइंदिएसु सुहंसुहेण दारयं पसूया। कयं वद्धावणयं। मुक्काणि सव्वबंधणाणि। तस्स य पट्ठीए वंसतियं दट्ठूण माया-पितीहिं तिविट्ठु त्ति णामं कयं। तस्स य जेट्ठभाउओ अयलो णाम बलदेवो त्ति। सो य तिविट्ठू वज्जरिसहणारायसंघयणो महाबल-परक्कमो सव्वमेव लोयं अभिभवन्तो वड्ढिउमाढत्तो। उम्मुक्कबालभावो य विक्कमेक्करसिओ सुहडावलेवं वहिउमाढत्तो। अवि य—

तूसइ वीरकहासुं पसंसई साहसेक्करसिए उ। दट्ठूण य सोडीरं अहियं रोमंचमुव्वहइ ॥ ११ ॥

एवं अणवरयं वीरकहं पसंसंतस्स आणंदियजणणि-जणयस्स विणिग्गयसाहुक्कारस्स सयललोयचमक्कारकारिचेट्ठियस्स समुप्पण्णा बुद्धी—किमहं जुवइजणो व्व अणिग्गयपयावो अविण्णायलोयबला-ऽबलो घरमेत्तवावारो चिट्ठामि?, ता णिग्गंतूण घराओ पयडेमि पोरुसं, पयासेमि भुयबलं, तोलेमि अप्पाणयं, अवणेमि णीसेसाणं बलाहिमाणं। इति चिंतिऊण आउच्छिऊण य जणणि-जणए आरुहिऊण य रहवरं कइवयबलसमेओ णियभुयदंडसमेओ कयविक्कमंगरक्खो विणिओइयणियबोहमंती अवमण्णियासेससोडीरो महिमंडलं भमिउमाढत्तो।

---

१ °विम्हमुग्गार° जे। २ °लरेहिल्ल जे। ३ °वड्ढंतेहिं जे। ४ °जुवलं जे। ५ मिरीयीजी° सू। ६ महसु° सू। ७ अयलो सू। ८ 'अवि य' इति सूपुस्तके नास्ति। ९ भुवण° जे।

दिट्ठो य तेण सच्छंदविहारिणा पव्वयासण्णपएसे पउत्थजणवओ तहट्ठियदेवउल-विहारा-ऽऽराम-गाम-णयरो अणहवरभवणणिरंतरो वरपोमिणिसंडमंडिओ पोक्खरिणी-दीहियैराहिल्लो उव्वसिओ देसो। तं च तहाविहं दट्ठूण पुच्छिओ णिययसारही—कहेहि, केण उण दोसेण अयमच्चन्ताहिरामो उव्वसिओ देसो ?। तेणं भणियं—"सामि ! सुणसु, इहाऽऽसन्नपव्वयगुहाए विणिज्जियासेसमत्तमायंगो दुव्विसहचंडाभासुरो पवणवसाऽऽगयलट्ठगंधपणट्ठमयजूहो घणरवुप्पित्थपहयँलंगूलमँहीवीढो असोढसिंघणाओ परिवसइ सीहो। तेण य वावाइज्जंतेसु णरसमूहेसु, भक्खिज्जन्तेसु चउप्पएसु, उत्तासिज्जंतेसु गाम-णयरेसु, गहियमहाभओ उव्वसिओ एस देसो" त्ति। तओ तमायण्णिऊण भणियं कुमारेण—दट्ठव्वो एस महासत्तो विक्कमेकरसिओ, चोएसु तस्स सम्मुहं रहवरं ति। भणियं सारहिणा—किमणेणमणत्थदंडेण ?, ण अम्हाणमणेण देसेण वसिएण उव्वसिएण वा पओयणं, ण य सीहेणं वावाइएणं ति। तमायण्णिऊण भणियं कुमारेण—"णणु एयं चेव पओयणं जं परविक्कमासहणं ति। किं वा फलमवेक्खिऊण घणरवायण्णणेण रूसइ मयाहिवो ?, अवि य—

अणवेक्खिऊण कज्जं, जसं च जीयं च जे पँयट्टन्ति। कज्जारंभेसु सया ताण सिरी देइ सण्णेज्झं ॥ १२ ॥

किं तुमं इमाओ वि मयाऽऽभिसुल्लिहडाओ सीहसावयाओ भयासंकं कुणंतो मं लज्जावेसु ? त्ति। ता किमिमिणा ?, चोएसु रहवरं" ति। तओ सारहिणा चोइओ रहो सीहगुहासम्मुहो। पत्तो य गुहादारदेसं। आयण्णिऊण य रहवरणिग्घोसं ईसीसिंगयजूहासंकाए उम्मिल्लियं लोयणजुयं सीहेण। तओ पेच्छिऊण माणुसं पुणरवि जायावलोयणसम्मिल्लियं लोयणजुयलं। तओ अवट्ठंभं पेच्छिऊण भणियं कुमारेणं—भो भो महासत्त ! अवट्ठंभेणेव साहियं तुह पोरुसं, पयडइ य परिहरियगोयरँवहो असेसवीरपुरिसोव्वसियणिज्जणो तुह परक्कमं देसो, ता महं जायतिरिक्खदयस्स वि असहियपरक्कमस्स तुह बलावलोयणकोऊहलाउलस्स इहागमणं ति, ता उट्ठेसु, दंसेसु णिययपरक्कमं, चयसु अलियणिद्दं। तओ तमायण्णिऊण धुणिऊण कडारकेसरसडुग्घायं पहयणंगूलधरणिहरधरणियलो उण्णामियऽग्गकायदेसो वित्थारियमुहकुहरो वियम्भिउमाढत्तो। तओ तमुट्ठियं दट्ठूण चिंतियं कुमारेण—एस ताव तिरिओ णिराउहो भूमिगओ य, ता ण जुत्तं मह आउहं धरेउं रहवरारूढस्स य एएण सद्धिं जुद्धेउं ति। एयं चिंतेन्तो ओइण्णो रहवराओ। भणिओ य सारहिणा—कुमार ! ण जुत्तमेयं भवओ, जइ वि महाबल-परक्कमो भवं तहा वि एस सीहो जाइपच्चएणेय अवहत्थियसेसपुरिसवीरिओ, विसेसेण एस त्ति, ता आरुहसु रहवरं, कुणसु सण्णाहं, गिण्हसु कालोचियमाउहं ति, वावाइएण एएण पओयणं, ण उण एरिसेण विहाणेण जारिसं तुमए आढत्तं ति, ता कुमारो अणुयत्तउ मह वयणं ति। तमायण्णिऊण भणियं कुमारेण—सव्वहा तुह वयणं मए सव्वकालमणुयत्तियं, इण्हिं पुण तुमए अणुयत्तणीयं। ति भणिऊण हक्कारिओ सीहकिसोरो, भणिओ य—रे रे दुट्ठतिरिक्खजोणिय ! एस संपयं ण "होसि त्ति। तओ रेरेकाराणन्तरमेव सीहेणं अवलेवेण सज्जिओ कमो। ताव य कुमारेण उभयकरयलगहियअहरुत्तरोट्ठउडेण फालिओ मज्झेणं "चेय सीहकिसोरो। तओ फालिओ चेव ऐमरिसेण चडप्फडिउमाढत्तो। तहापरिफुरंतो य भणिओ सारहिणा जहा—रे सीह ! मा एवं चडप्फडसु, ण य तुमं पाययपुरिसेण वावाइओ, किंतु पुरिससीहेणं ति ता मा संतप्प। तमायण्णिऊण य ववगयरोसप्पसरो विवण्णो सीहो। पसंसिओ कुमारो सारहिणा। वसाविओ य देसो। अप्पणा महिमंडलं विहरिउमाढत्तो।

अण्णया य संखउरणगरावासियस्स कुमारस्स सारहिणा उज्जाणगएणं गुणचंदाहिहाणो चउण्णाणी बँहुसाहुपरिवारिओ संसए छिंदंतो लोयाणमवणेन्तो मोहणिद्दं अहाफासुए पएसे दिट्ठो त्ति। तओ तं दट्ठूण समुप्पण्णविम्हओ हरिसवसुप्फुल्ललोयणो कोऊहलावूरिज्जंतहिययवियसमाणणयणजुयलो पत्तो साहुसमीवं। वंदिया य रोमंचकंचुइल्लेण

१ °रेहिल्लो जे। २ °ण य भं° जे। ३ °यणंगूल° जे। ४ °महीवेढा सू। ५ पयत्तति जे। ६ °सिमयं° जे। ७ °रतणो अं° जे। ८ जुज्झेउं जे। ९ °तिरियओ° जे। १० होहि। तं° जे। ११ चेव जे। १२ अइरोसेण जे। १३ बहुजणपरियारिओ सू।

गुरवो। उवविट्ठो य चलणन्तिए धम्मं सोउमाढत्तो। पुच्छिओ य कहावसाणे जहा—"भयवं! अचंतकूरकम्मकारी णर-तिरियवावायणपसत्तो अम्ह सामिणा वावाइओ गिरिगुहाए वसंतो सीहो त्ति। सो य अचन्तबल-परक्कमो अवमण्णिय-सेससप्पुरिसो उद्धो चेव फालिओ कुमारेणं। तहागओ वि रोसावेसेण फुरफुरन्तो 'चेव चिट्ठइ, ण जीवियं परिचयइ। तओ मए भणिओ जहा—भो महासत्त! पुरिससीहेण तं वावाइओ, ण सामण्णपुरिसेणं। ति सुणिऊण पंचत्तमुवगओ। ता साह भगवं! किं सो तिरिक्खभावे वि परिफुडविण्णाणो लक्खेइ किं पि भणियमुंयाउ ण व?" त्ति। तओ तमायण्णिऊण भणियं दिव्वणाणिणा—महासत्त! सुणसु महंती कहा तए पुच्छिय त्ति।

अत्थि इहेव जंबुदीवे दीवे इक्खागभूमी। तत्थ णाभी कुलगरो। तस्स य मरुदेवीए भारियाए समुप्पण्णो उसहसामी तित्थयरो। तस्स य उप्पण्णदिव्वणाणस्स पुत्तस्स भरहचक्कवट्टिणो सुओ मिरिई समुप्पण्णवेरग्गो पव्वइओ, जहुत्तविहारी विहरइ।

अण्णया अचिन्तसत्तित्तणओ कम्मपरिणईए, अवरसभावित्तणओ तस्स भावस्स, जाणन्तस्स वि उम्मग्गदेसणापरिणाम-फलं तस्सुम्मग्गदेसणापरिणामो संवुत्तो। पयट्टावियं च तेण कुलिंगं भागवयदरिसणं। उवसंते य सीसत्तेण साहूण समप्पेइ। 'गिलाणपडिजागरेंन्ति एगं पव्वावेमि' त्ति चिन्तयन्तस्स उवट्ठिओ कविलाहिहाणो रायपुत्तो। साहिओ य तस्स साहुधम्मो। भणियं च तेणं—जइ एवं ता कीस तुमं एवंविहलिंगधारी संवुत्तो?। तेण भणियं—कविला! एत्थं पि अत्थि धम्मो, साहुदंसणे वि अत्थि त्ति। तओ एएण दुब्भासिएण बद्धं दुहविवागं कम्मं। पव्वाविओ य कविलो। चिट्ठइ तस्संतिए। सरइ संसारो। मिरीयी वि चउरासीपुव्वलक्खे आउयमणुवालिऊण, चइऊण अणसणविहिणा तस्स य दुब्भासियट्ठाणस्स अपडिक्कंतो, मरिऊण बम्भलोए कप्पे दससागरोवमाइं(वम)ट्ठिईओ देवो समुप्पण्णो।

कविलो वि गन्थत्थविण्णाणरहिओ केवलं तकिरियाणुट्ठाणपरायणो विहरति। अण्णया तेण आसुरी णाम पव्वाविओ। तस्स य सो कविलो आयारमेत्तं उद्दिसिऊण, अण्णे य बहवे सीसा पव्वावेऊण य, सदरिसणाणुगय-चित्तो मरिऊण बम्भलोगं चेव गओ। तेण य उप्पत्तिसमणंतरमेव उवउत्तो ओही, उवलद्धो पुव्वजम्मवुत्तन्तो। चिंतियं च णेण जहा—मज्झ सीसो विसिट्ठविण्णाणरहिओ, ता एयस्स उवइसामि तत्तं। ति चिंतिऊण ओइण्णो मत्तलोए। आगास-त्थपंचमंडलकोवविट्ठो तत्तं उद्दिसिउमाढत्तो, तं जहा—अव्वत्ताओ तिगुणपरिणामप्पहाणाओ वत्तं पहवइ त्ति। तओ तस्सुवएसेणं सट्ठितंतं संजायं ति।

मिरीयी वि देवलोगाओ चविऊण कोल्लागसन्निवेसे कोसिओ णाम बम्भणत्तणेण समुप्पण्णो। तत्थ य असीतिं पुव्वलक्खे आउयमणुवालिऊण, अन्ते य परिव्वायगत्तणेणं विहरिऊण, कालं च काऊण मओ। मरिऊण अंजहण्णुक्कोस-ट्ठिईओ सोहम्मे कप्पे समुप्पण्णो।

तओ य चइऊण चेइए सण्णिवेसे अग्गिज्जोओ णाम बंभणो समुप्पण्णो। तत्थ य चउसट्ठिं पुव्वलक्खे आउयम-णुवालिऊण अन्ते परिव्वायओ होऊण मओ। मरिऊण य ईसाणे कप्पेऽजहण्णमुक्कोसट्ठिई देवो समुप्पण्णो।

तओ य चइऊण मंदिरे णगरे अग्गिभूई णाम बंभणो संवुत्तो। तत्थ य छपंचासे पुव्वलक्खे आउयमणुपालि-ऊण अन्ते परिवायगत्तणेणं मरिऊण सणंकुमारे मज्झिमठिईओ देवो समुप्पण्णो।

पुणो सणंकुमाराओ चविऊण सेयवियाए णयरीए भारद्दाओ णाम बम्भणो समुप्पण्णो। तत्थ य चोयालीसं पुव्वलक्खे आउयमणुवालिऊण अन्ते य परिवायगत्तणमणुवालिऊण पंचत्तमुवगओ। मरिऊण माहिंदे कप्पे मज्झिमट्ठि-ईओ देवो समुप्पण्णो।

तओ वि चुओ पुणो संसारमाहिंडिऊण रायगिहे णगरे थावरो णाम बंभणो समुप्पण्णो। तत्थ य 'चोत्तीसं पुव्व-लक्खे आउयमणुवालिऊण पल्लन्ते परिव्वायगत्तणेण मरिऊण बंभलोए मज्झिमट्ठिईओ देवो समुप्पण्णो।

---

१ चेय जे। २ उयाहु=उयाउ, उताहो। ३ मिरीयी जे। ४ 'या य अ' सू। ५ 'रणं ति ए' जे। ६ च—अइ जे। ७ दुभासि' जे। ८ अजहण्णाट्ठि' सू। ९ चविऊण जे। १० चोतीसं जे।

तओ वि चेविऊण चउगइसंसारकन्तारं परिब्भमिओ । भमिऊण य अणंतरभवे तहाविहं किं पि कम्मं काऊण रायगिहे णगरे विस्सणंदी राया, तस्स भाया विसाहभूई जुवराओ त्ति । तस्स य जुवरायस्स धारिणीए महादेवीए पुत्तो विस्सभूती णामेणं जाओ । सो य देवकुमारोवमसरीरो जुवाणो दोगुंदुयदेवो व्व णाणाविहकीडाविणोयेणं गयं पि कालं ण लक्खेइ । तत्थ य णयरे पुप्फकरंडयं णाम उज्जाणं बहुविहकुसुमसमिद्धं । तत्थ य सो विस्सभूती जुवरायपुत्तो णाणाविहाहिं कीडाहिं अन्तेउरसमेओ कीडइ त्ति ।

इओ य राइणो पुत्तो विसाहणंदी उज्जाणबाहिरगओ तप्पवेससमूसुओ चिट्ठइ[1] । तेसिं च कुलायारो 'जत्थ एगो कीलइ तत्थ बीएण ण पविसियव्वं' ति । तस्स य जणणीदासीओ पुप्फनिमित्तं पविट्ठाओ तं विस्सभूइं विलसन्तं पेक्खिऊण साहेंति रायऽग्गमहिसीए जहा—जुवरायपुत्तो[2] चेय एत्थ पुहतीए एक्को जीवइ जस्सेरिसं विलसियं, रायपुत्तो पुण विसाहणंदी जगवओ व्व ओहयमणसंकप्पो पुप्फकरंडयपासेसु तम्मन्तो चिट्ठति । तओ एयमायण्णिऊण रायऽग्गमहिसीए रूसिऊण तहा भणिओ राया जहा तेण पडिवण्णं, भणिया [य]—

मा संतप्पसु सुंदरि !, जीयं रज्जं च मह तुहायत्तं । दासोवरि किं रोसेण देवि ! आएसजोगस्स ? ॥ १३ ॥

रूसिऊण कीस किज्जइ सरिसपयं पेसणरस जो जोगो ? । ता तह करेमि सामिणि ! जह तुह पुत्तो सुहं लहइ ॥१४॥

एवं च महादेविं परिसंठविऊण, राइणा संपहारिऊण सह मंतिणा, आहणाविया पयाणभेरी । तओ समाउलीभूया महामंतिणो । चिंतियं[3] च—किमेयमिति । तओ तमायण्णिऊण विस्सभूइणा विण्णविओ रायं—देव ! किं पयाणपयोयणं ? ति । भणियं च राइणा— पुत्त ! अत्थि पच्चंतणराहिवो पुरिससीहो णामेणं, तेण य विकारं दंसेऊण हओ अम्ह देसो, अक्कन्तं अम्ह मंडलं, कओ अम्हाण महंतो परिभवो, ता 'ण जुत्तं कलंकिएणं जीविएणं' ति कलिऊण य तव्वावायणणिमित्तं दिण्णं मे पयाणयं ति । तओ तमायण्णिऊण भणियं कुमारेण—जइ एवं ता अच्छउ देवो, कुणउ महाऽऽएसेणं पसाओ, अवणेमि तुम्ह पसाएण तस्स बलावलेवं, दंसेमि दुण्णयस्स फलविवागं । ति भणिए दिण्णो आदेसो राइणा कुमारस्स ।

तेण य 'महापसायं' काऊण दिण्णं पयाणयं महया चडयरेणं, पत्तो य देसंतरं । जाव य सव्वमेव सुत्थं पेच्छइ । पेसिओ दूओ पुरिससीहस्स जहा—समागओ कुमारो विस्सभूई देसदंसणत्थं, ता कुणसु जहोचियं । गंतूणं य दूएण साहियं सव्वं । तेण विण्णायकुमारागमणेण पेसिया वीसंभत्थाणीया महत्तमा, भणिया य ते—मह वयणेण विण्णवेह कुमारं जहा—'अइभूमिं समागओ कुमारो ता अलंकरेउ अम्ह नयरमागमणेणं ति, कुणउ पसायं दंसणेणं' ति । एवं च मंतूण विण्णत्ते समागओ णयरं । कयं सव्वं जहोचियं । पूइओ सविहवेणं । सविसेसं च दिण्णं जं पुव्विं च दिज्जंतं । समासादियजहिट्ठकज्जो य चलिओ सणगराभिमुहं ति ।

इओ य राइणा णियगपुत्तो विस्सणंदी विस्सभूइणिग्गमणाणंतरमेव भणिओ जहा—पविससु पुप्फकरंडयं, अच्छसु जहिच्छं ति । विस्सणंदी य णियअन्तेउरसमेओ विचित्तकीलाहिं कीलिउमारद्धो । इओ य विस्सभूती अणवरयपयाणएहिं समागओ णयरं । पविसिउमाढत्तो पुप्फकरंडयं । ताव य वारिओ पडिहारेणं जहा—देव ! कुमारो विस्सणंदी सह अन्तेउरेण इह चिट्ठति, ता ण जुत्तं देवस्स इह पविसिउं । तओ तमायण्णिऊण चिंतियं कुमारेणं—पच्चन्तवइएसेण अहं णीणिओ पुप्फकरंडयाओ, पवेसिओ य विस्सणंदी, ता तायस्स ण जुत्तमेवं मायाए ववहरिउं । तज्जिया विस्सणंदिपुरिसा, भणिया य—तुम्ह बलेण एस कुमारो अभिरमइ, ता किं तुम्हाण कीरउ ? त्ति । तेहिं भणियं—केरिसं पुण तुम्ह बलं जेणेवं जंपह ? त्ति । तेण वि य मुट्ठिपहारेण पहओ कविट्ठो, आयंपिओ सह धरणिवट्ठेणं, पडियाणि य णिस्सेसाणि फलाणि धरणीए । भणियं कुमारेणं—अत्थि तुम्ह दुण्णयणिव्वहणस्स बीयं महाराउ त्ति, तस्स बलेणं चेव जीवह । त्ति भणिऊण वेरग्गमावण्णो । चिंतियं च णेणं—

विसयाण कए पुरिसा विडम्बणं तं जयम्मि पावन्ति । जं साहिउं ण तीरइ वेवंतुप्पित्थहियएहिं ॥ १५ ॥

---

१ चइऊं जे । २ °ण । सो सू । ३ °इ त्ति । तें जे । ४ चेव जे । ५ रूसिं जे सू । ६ च परिं सू । ७ °यं किमेयं ? ति जे । ८ °या-किं सू । ९ °न्तं महिमंडं सू । १० °ण य दं जे । ११ °तमेयं जे ।

मोत्तूण पक्खवायं सुइरं कलिऊण सत्तबुद्धीए । भोएहिं सुहं जइ होइ किंचि ता साहसु फुडत्थं ॥ १६ ॥

अवि य—

जोव्वण-मयणुम्मत्तेहिं विसयतण्हाविमोहियमणेहिं । जं कीरइ इह पुरिसाहमेहिं तं णिरयगइमूलं ॥ १७ ॥
लहिऊणं मणुयभवं सोग्गइगमणेक्ककारणमणग्घं । माणिक्कं पिव दुलहं विसयपसंगेण हारवियं ॥ १८ ॥
मणुयत्तणं विवेयं सुकुलुप्पत्ती विसिट्ठसंसग्गी । लज्जं गुरुयणभत्तिं च चयइ विसएहिं वेलविओ ॥ १९ ॥
विसएहिं हीरइ मणो जेसिं पुरिसाहमाण विरसेहिं । परिगलियसुहविवेयत्तणेण ते होन्तेऽसप्पुरिसा ॥ २० ॥
साहीणे मोक्खपहे सुहपरिणामे य णियसमुत्थाणे । मूढत्तणेण लोओ विसए पत्थेइ बहुदोसे ॥ २१ ॥
विसयसुहलालसाणं सुमग्गमंदाऽऽयराण पुरिसाण । अमुणियसारविसेसाण गलइ हत्थट्ठियं अमयं ॥ २२ ॥
किं तह मोहियमइणा विरसे संसारसागरे घोरे । विसयसुहाऽऽसाणडिएण खिज्जियं खीणपुण्णेणं ? ॥ २३ ॥
पुरिसाण णमो जे णिज्जिणन्ति संसारसायरे घोरे । मय-मयणबाणजणणेक्कपचले जुवइबिब्बोए ॥ २४ ॥
इय उज्झिऊण विसए पावे पावाणमासवे घोरे । साहेमि अणण्णमणो हु पुव्वपुरिसज्जियं धम्मं ॥ २५ ॥

एवं च गरुयसंवेगावण्णहियओ दूरुज्झियविसयसुहाहिलासो परिच्छिण्णसंसारसहावो पडिवण्णसप्पुरिसचरिओ विजयसीहाऽऽयरियसमीवे पडिवण्णो पव्वज्जं । तओ अहिज्जियसुत्तऽत्थो पडिवण्णो एक्कल्लविहारित्तणं ।

अण्णया य विस्सणंदी संखउरं विवाहणिमित्तं गओ । विस्सभूती वि अणगारो तम्मि चेव णगरे विहरंतो समागओ । पविट्ठो मासस्स पारणए भिक्खानिमित्तं णगरं । दिट्ठो य विहरमाणो विस्सणंदिपुरिसेहिं, पच्चभिण्णाओ । दट्ठूण य तेसिं समुप्पण्णो मच्छरो, वियम्भियमण्णाणतिमिरं । अण्णाणंधयारमोहियमईए मुक्का अहिणवपसूया गावी । तीए समुहागओ णोल्लिओ, पडिओ य । कओ हलबोलो विस्सणंदिपुरिसेहिं । भणियं च णेहिं—कहिं गयं तं तुज्झ कविट्ठपाडणबलं ? त्ति । पच्चभिण्णाया य जहा—एए विस्सणंदिसंतिया पुरिसा । तयणन्तरमेव साहुणो पणट्ठो विवेओ, परिगलिओ उवसमो, पज्जलिओ कोहग्गी । धाविऊण य गहिया गावी सिंगग्गेहिं, भमाडिया सीसोवरिं, तणपूलिय व्व पक्खित्ता धरणीए । भणियं च णेण—"रे रे कापुरिसाहमा ! कोल्हुयसमसीसिया होऊण मं उवहसह ? । किं छुहापरिगयदुब्बलसरीरस्स वि भुयगाहिवइणो मुहकुहरे अंगुलिं पक्खिविउं कोइ समत्थो ? त्ति । किंच—

किं कीरइ मह तुम्हारिसेहिं गोमाउ-साणसरिसेहिं । गहकल्लोलसमेहिं पयडियमुहमेत्तसारेहिं" ॥ २६ ॥

एवं च सुइरं चिंति(? भणि)ऊण गरुयाहिमाणवसगेण कोहपच्छाइयविवेगेण कओ णियाणाणुबंधो, तं जहा—जइ इमस्स दुक्करस्स तव-चरणस्स अणुचिण्णस्स होज्ज फलं तओ अहं अतुलबल-परक्कमो एसकालं हवेज्ज त्ति । एवं च बंधिऊण णियाणं, इमस्स ठाणस्स अपडिक्कंतो विहरिउं किं पि कालं, कालमासे कालं काऊण महासुक्के देवलोए उक्कोसट्ठिईओ देवो समुप्पण्णो ।

तत्थ य भुंजिऊण जहिच्छिए भोए, चइऊण देवलोगाओ पोयणपुराहिहाणे णयरे पयावइस्स णराहिवस्स मिगावईए भारियाए पुत्तत्तेणं समुप्पण्णो । तस्स य राइणो रिउपडिसत्तू णामं पसिद्धं । पच्छा धूयाए पडिलग्गो, तओ 'पयाए णियधूयाए चेव पइ' त्ति लोएणं पयावइ त्ति णामं कयं । तस्स पयावइणो विस्सभूई अणगारो महासुक्काओ चविऊण पुत्तो समुप्पण्णो । दिट्ठा य जणणीए सत्त सुमिणा । णेमित्तिएण साहियं—पढमो वासुदेवो भविस्सइ त्ति । जाओ य सोभणे दिवसे । संवड्ढिओ जोव्वणमणुपत्तो ।

इओ य सो विस्सणंदी कुमारो रायसिरिं उवभुंजिऊण मओ समाणो संसारमाहिंडिऊणं गिरिसमीवे सीहत्तेणं समुप्पण्णो, अइबल-परक्कमत्तणेणं पसिद्धिं गओ । वावाइओ य तिविट्ठुणा । अमरिसाऽऽवूरियसरीरस्स य समुप्पण्णं जाइस्सरणं । सरियाऽणंतरा जाती । जाणियं तस्स बलं । अवगओ अहिमाणप्पसरो । वियलिओ मच्छरो । परिचत्ता पाणवित्ती सीहेणं ।

---

१ होंति कापुरि° जे । २ एगल्ल° जे ३ सिंगेहिं सू । ४ तत्तो जे । ५ रिउप° जे । ६ °ण य गि° जे । ७ °ण्णो त्ति । अ° जे ।

एयं तुह कहियं जं तए सीहचरियं पुच्छियं ति । तुमं च कुमारस्स अचंतसिणेहाणुगओ । इमो कुमारो इमीए ओसप्पिणीए चरमतित्थयरो वद्धमाणाहिहाणो भविस्सइ त्ति । तुमं पि इमस्स चेव पढमगणहरो गोयमाहिहाणो भविस्ससि त्ति । ता एस कुमारो तए अचन्तमणुवत्तियव्वो । अइबल-परक्कमो य एसो, णेयस्स अण्णपुरिसासंका कायव्व त्ति ।

तओ वंदिऊण अणगारं गओ णिययमावासं सारही । दिट्ठो कुमारो । उवविट्ठो तस्स चलणन्तिए । ठिओ किंचि कालं । ताव य समागंतूण पडिहारेण णिवेइयं जहा—देव ! महारायसयासाओ समागओ लेहारिओ दुवारे चिट्ठइ त्ति । तमायण्णिऊण भणियं कुमारेण—तुरियं पवेसेह । आएसाणंतरमेव पवेसिओ पडिहारेणं । खित्तो लेहवाहएण लेहो । वाइओ जहा—[1]लेहदंसणाणंतरमेवाविलम्बियं आगंतव्वं कुमारेण । कुमारेण य तयणंतरमेव दिण्णं पयाणयं । पत्तो पोयणपुरं । दिट्ठो ताओ । पायवडणुट्ठिओ य आलिंगिऊण पिउणा अणुसासिओ जहा—पुत्त ! तुम्हारिसाणं पयाण पुण्णेहिं उप्पज्जमाणाणं णिमित्तमेत्तं जणणि-जणया, तुमए णाहेण सणाहा पुहवी, ता ण जुत्तं तुह सयलसंसाराधारभूतस्स एवं ववहरिउं, जओ तुम्हायत्तं मह रज्जं कोससंचओ जीवियं च, एवं च ण तए पुणो वि सीहवइयरसरिसमणुचिट्ठियव्वं ।

इओ य आसग्गीवो णाम णराहिवो महाबल-परक्कमो सयलणराहिवचूडामणिभूओ । सव्वे रायाणो तस्स णिद्देसवत्तिणो भयभीया चिट्ठंति । तेण य 'मच्चू भयाण भयं' ति कलिऊण पुच्छिओ अविसंवादी णेमित्तिओ जहा—कओ सयासाओ मह मरणभयं ? ति । तेण वि य सम्मं णिमित्तबलेणमवलोइऊण साहियं जहा—जो महाबल-पराक्कमं सीहं घाइस्सइ त्ति, तुह दूयं च विद्धंसइस्सइ तस्स तए आसंकियव्वं । ति भणिए णेमित्तिएणं राया सीहं चारिएहिं गवेसावेइ, जाव णिसुओ जहा—वावाइओ पयावइसुएणं बाहाहिं चेव पहरणवियलेणं ति ।

तओ राइणा भउव्विग्गेणं संपहारिऊण पेसिओ पयावइसमीवं दूओ जहा—तुमं परिणयवओ, ता णियपुत्ते महाऽऽएससंपाडणणिमित्तं सिग्घं पट्ठवसु । गओ अणवरयपयाणएहिं दूओ । संपत्तो पोयणपुरं । गओ रायदुवारं । जाणाविय च पडिहारेण राइणो पेक्खणयसुहमणुहवन्तस्स जहा—देव ! आसग्गीवसंतिओ दूओ समागओ, किं कीरउ ? त्ति देवो पमाणं । तओ राइणा पवड्ढमाणरसाइसए कोऊहलाउले कुमारपमुहे रंगयणे उवसंघराविय पेक्खणयं । णिग्गओ रंगभूमीओ राया । उवविट्ठो अत्थाइयामंडवं । पवेसिओ दूओ, पडिओ पाएसु, उवविट्ठो जहारिहे आसणे । राइणो वयणेणं उप्पियं जहोचियं पाहुडं । मुहुत्तमच्छिऊण य पुच्छिओ राइणा महारायस्स सरीरकुसलं ति । तेण वि 'कुसलं' ति भणिऊण साहिओ महारायसंदेसओ । पडिच्छिओ सिरेण य पयावइणा । चिंतियं च हियएणं—महाबलो अस्सग्गीवो दुरारोहो तिक्खडंडो य, अदिट्ठभया मह पुत्ता, विसेसेणं तिविट्ठु त्ति, ता ण याणामि किमेत्थ पत्तयालं ?। ति चिंतिऊणमावासं पेसिओ दूओ । कयमुचियकरणिज्जं ।

इओ पेक्खणयभंगवइयराकुलियहियएण तिविट्ठुणा पुच्छिओ परियणो—को उण एसो जस्साऽऽगमणेण भग्गं ताएण पेक्खणयं ? । जाणिओ एस वुत्तन्तो णियपरियणाओ । चिंतियं च—कहिं पुण सो वच्चइ पावो ?, अवणेमि तस्स सेवापुव्वं कोउहलं, पच्छा सामिसालस्स । त्ति चिंतिऊण उवरक्खाविओ, जाव महया पबंधेण सम्माणिऊण पयावइणा विसज्जिओ णिग्गओ णयराओ । साहियं कुमारस्स । कुमारेणावि णियपुरिसेहिं विद्धंसाविओ, ओहयविहओ कओ । गहियसव्वसारो सीसदेसे य दिण्णपायप्पहारो गुरुवेयणाऊरियसरीरो मुक्को पुरिसेहिं । पयावइणा वि णाऊण पुणो वि णीओ सकीयं पट्टणं, पूइओ सक्कारिओ य । पयावइणा भणियं च—ण तए महारायस्स साहियव्वं ।[10]तेणावि पडिवण्णं । पुणरवि पेसिओ ।

इओ य पुव्वगएहिं तप्पुरिसेहिं साहियं महारायस्स जहा—देव ! तुम्ह संतिओ दूओ पयावइपुत्तेण अचंतं कयत्थिओ त्ति, संपयं देवो पमाणं । तओ कुविओ अस्सग्गीवो । खुहिया सहा गज्जिउमाढत्ता, कहं ?—

उब्भडभिउडिभयंकरणिडालवट्टं तु जललवाइण्णं । फुसिऊण को इ परिमलइ करजुयं रोसफुरियऽच्छो ॥ २७ ॥

णिद्दयसंदट्ठाधररोसवसारज्जमाणगंडयलं । वयणं खरदिणयरमंडलं व कस्सइ दुरालोयं ॥ २८ ॥

---

१ °व गणं सू । २ °स्सइ त्ति सू, स्सति त्ति जे । ३ लेहाणतरं सू । ४ अस्सग्गीवं जे । ५ °ण अप्पियं जे । ६ °गमणे भं सू । ७ तस्सासेवं जे । ८ °व यं मं जे । ९ °रो । पयावं सू । १० तेण वि जे ।

दट्ठोट्ठणिन्तदसणोहकिरणजालच्छलेण वच्चंती। कोइ निरुंभइ कोहग्गिडाहभीयं व णियवाणीं ॥ २९ ॥
रोसवसाउरणिंतुद्दगरुयणीसाससोसिओट्ठउडो। कोइ भडो चलणग्गेण वसुमइं चालइ चलन्तो ॥ ३० ॥
अमरिसवसेण कस्सइ गुरुकोवभरेण रुद्धकंठस्स। अन्तो चिय परिघोलइ दरखलियफुडऽक्खरा वाणी ॥ ३१ ॥
वारंवारमहोरणविणिवेसकयं पि फुरियउट्ठउडो। कोइ भडो गुरुरोसेण कुणइ पल्हत्थियाबन्धं ॥ ३२ ॥
इय गरुयपरिहवागयकलंकपक्खालणेक्करसिएहिं। कह कह वि संठविज्जइ अप्पा सुहडेहिं तव्वेलं ॥ ३३ ॥

तओ महाराइणा भणियं—किमणेणं कावुरिसचेट्ठिएणं गज्जिएणं?, ता आसण्णमेव णिहसट्ठाणं, संपयं चेव नज्जइ सूर-कायराणं विसेसो, ण एत्थ कालक्खेवो कायव्वो दिवसण्णेसणेणं ति, ता संपयं चेव देमि पयाणयं। भणिऊण दिण्णो आदेसो पडिहारस्स जहा—ताडावेहि पयाणसूयगं भेरिं, पयत्तावेसु हत्थिसाहणं, संजत्तावेसु आसवंदं, जोत्तावेसु रहवरे, चलउ अंतेउरं, होउ गमणसज्जो समत्तो खंधावारो। त्ति भणिऊण सयं गमणसज्जो ठिओ राया। ताव य अवसउणा दीसिउं पयत्ता, तं जहा—अयंडम्मि चेव गहियं राहुणा रविमंडलं, दिवसओ चेव णिवडंति तारयाणुग्घायया, भीसणजलाउलमुहकुहरा भुब्भुयइ भल्लुंकी, उक्कासमाउला गयणपेरन्ता, कुणंति कोलाहलं विरसमारसंता वायसा, उच्छलंति णिहाया, जाओ महीकंपो, पडिओ पहाणकुंजरो, विसण्णं आसरयणं, बलामोडीए य जायइ णराहिवइणो विमणत्तणं ति। किंच—

जे केइ असुहभावा जयम्मि कलुसत्तणेण सुपसिद्धा। ते तस्स तया सव्वे वि संजुया पायडा जाया ॥ ३४ ॥

एवं चावसउणपरंपराखलियगमणावसरो वि महाराया अगणिऊणमवसउणसंघायं णियइपराहीणयाए णिग्गओ णयराओ। तयणंतरं च समाउलीभूओ खंधावारो, उच्चलिओ य जहाजोग्गन्ति।

इओ य पयावइणा णिसुयं जहा—आसग्गीवेण दिण्णं पयाणयं, गहिओ विग्गहो, गुरुकोवापूरियसरीरो पयट्टो अणवरयपयाणएहिं। तओ 'ण याणामि केरिसमवसाणं?' ति समाउलो चित्तेण पयावई पविट्ठो मंतिसहं। समागया उवहसियबहस्सइमइविहवा मन्तिणो। विण्णाओ य एस वुत्तंतो तिविट्ठुणा। गंतूण विक्कमावलेवगव्विएणं भणिओ जणओ जहा—ताय! किंमेवमाउलत्तणेणं गरुयत्तणं णिज्जइ पडिवक्खो?, किमम्हाण करिस्सेंइ आसग्गीवो घोडयग्गीवो? त्ति, ता अलं मंतिएण, कीरउ सोहणे दिवसे तस्समुहं पयाणयं। ति भणिऊण उट्ठविओ ताओ अत्थाइयामंडवाओ। पयावइणा [11]संवच्छरियं सद्दावेऊण गणिओ दिवसो, सोहियं पत्थाणलग्गं। तओ समुच्चलिओ जयजयरवापूरियणहंगणाभोयमंडलो पयावई सह तिविट्ठुणा। अणुकूलो य सउणसंघाओ। हेसियं वरतुरएणं। [14]गुल्लुगुल्लियमकंडगहियमएण मयगलेणं ति। गओ य अणवरयपयाणएहिं नियदेसपज्जन्तपएसं। आवासिओ सपुत्तो पयावई णराहिवो।

विण्णाओ य एस वुत्तन्तो आसग्गीवेण। संखुद्धो य एसो हियएणं। सुमरियं णेमित्तियवयणं। विसण्णो चित्तेणं। समागओ तयासण्णदेसं। समावासिओ विचित्तपदेसे अवट्ठंभं काऊण। पुणो वि पेसिओ सिक्खविऊण दूओ आसग्गीवेण पयावइणो। भणियं च गंतूण दूएण जहा—आणवेइ महाराओ किं तुह इमेणं दुरज्झवसाएणं?, केरिसो अग्गिणा सह तणाणं विरोहो?, ता अज्ज वि मुंचसु इमं ववसायं, कुणसु महारायचलणसेवणेणं दीहाउयमत्ताणं ति, जीवंतु तुह बंधवा। [16]एयं सुणिऊण पयावतिसमीववत्तिणा तिविट्ठुणा भणियं—

रे रे दुस्सिक्खिय! दुट्ठ! दूय! अज्ज वि किमेत्थ वायाए। पयडिज्जइ णियपुरिसाभिमाणचरियं सयं चेव? ॥३५॥
भुयदंडाउहरणभूमिरिवुबलेसुं वसइ समग्गेसुं। धावंतु मग्गण चिय किमेत्थ दूएण कायव्वं? ॥ ३६ ॥
अप्पा सलहिज्जइ केत्तियं व पडिवक्खदूसणपरेहिं। णिल्लज्जिमाविलक्खेहिं दूय! दूरुज्झियगुणेहिं? ॥ ३७ ॥
इय कित्तियं च भण्णउ?, पडिवयणमसोहणं ण सिक्खविया। गुरुणा, जं पुण जोग्गं तुम्हाण तमेत्थ [15]देच्छिहिह ॥३८॥

---

१ °णिअयं सू। २ °वाणी जे। ३ °महोदण° जे। ४ °ओ राइ° सू। ५ ताडावेह जे। ६ °याण समुग्घा जे। ७ °रा चुच्चुय जे। ८ कुणंता जे। ९ किमेयमा° जे। १० °स्सए आ° जे। ११ पयाण ति जे। १२ संवत्सरं स° जे। १३ °णयलाग जे। १४ गुलगु° जे। १५ एवं जे। १६ दच्छिहह जे।

एवं च सावट्ठंभं भणिऊण विसज्जिओ दूओ । णिग्गच्छंतो पुणरवि भणिओ तिविट्ठुणा जहा—दूय ! भणसु णियसामी, किमेत्थ कालक्खेवकारणेणं दूयसंपेसणेणं ?, पयडपरक्कमो तुमं विणिग्गयपयावो दंडसंपओववेओ बलभरदलियमहीवीढो केणावि अपरिमलियपुरिसयारो, ता किं बहुणा ?, तहा तए रणभूमीए परिसक्कियव्वं जहा ण मलिज्जइ चिरसंचिओ जसुग्घाओ । संदिसिऊण पट्ठविओ दूओ । गओ णिययमावासं । पडिहारजाणाविओ य पविट्ठो रायसमीवं । दिट्ठो य महाराओ । पायपडणुट्ठिएण य सव्वं जहट्ठियं चेय तिविट्ठुसंदिट्ठं सिट्ठं ।

सुणिऊण आसग्गीवेण भणियं—एवंविहा चेव वयणमेत्तसाराणमुल्लावा हवन्ति, ता आसण्णो चेव रणभरो, एत्थ णिव्वडइ सुवुरिस-कावुरिसाणं सरूवं । ति भणिए भणियं दूएणं पइरिक्के जहा—देव ! किं तं जं ण याणसि ?, को वा विवेओ अम्हारिसाणं ?, तहा वि देव ! तुम्हारिसाणुहावेण चेव जं मए परिच्छिण्णं तं भणामि देवाणुमतीए । त्ति विण्णविए भणियं महाराएणं—भणसु, को दोसो ? त्ति । तओ दूओ भणिउमाढत्तो—" देव ! अणुकूलभासिणो पियंवया य राईणं भवंति सव्वे वि अणुजीविणो, जे उण परिणामसुहावहं मुहकडुयं फुडक्खरं जंपंति ते विरला चेव, अहवा ण सन्ति चेव त्ति । ता देव ! अतीवबल-परक्कमोववेओ तिविट्ठू, गरुओ अवट्ठंभो णियभुयाणं । जस्स य णियभुयबलं तस्स चेव बलं । किमेएहिं सुबहुवेहिं वि वायसेहिं विय भक्खणमेत्तसहाएहिं पुरिसेहिं कीरइ ? त्ति । ता देवो तं चेव सहायं काऊण परिमलउ पडिवक्खाहिमाणं ति । विरोहो उण तेण सद्धिं अणत्थस्स मूलं ति मह मयं, संपयं देवो पमाणं " । ति भणिऊण ठिओ दूओ । आसग्गीवो वि सुमरियणेमित्तियवयणो अवसउणजणियहिययावेओ दिट्ठपडिवक्खावट्ठंभो विसण्णणियसामन्तपरियणो अप्पाणं गयजीवियं पिव मण्णमाणो केवलं कइयवजणियावट्ठंभो भणिउमाढत्तो—रे दूय ! किमेवमाउलीहूओ ? पेच्छसि सिग्घमेव तस्स बलं, ति भणिऊण 'वीसमसु' त्ति विसज्जिओ दूओ । कयमुचियकरणिज्जं । सम्माणिया महासामन्ता । संवग्गियाऽणुजीविणो । दिण्णं महादाणं । समाहया संगामभेरी । सण्णद्धा सुहडा । कया सारिसज्जा मयगला । गुडिया तुरंगमा । समाहयाणि समरतूराणि । णीहरिओ महया विमद्देणं आसग्गीवो त्ति ।

विण्णाओ य एस वुत्तन्तो तिविट्ठुणा जहा—समागओ आसग्गीवो समरभूमिं । तओ तक्खणमेव दुप्पेच्छो जाओ, कहं ?—

रोसवसुब्भडसंगलियरायरज्जन्तगंडवासं से । वयणं सविसेसारुणरायं दुप्पेच्छयं जायं ॥ ३९ ॥
उब्भडभिउडिभयंकरणिडालवट्टं पि जलल्लवालिद्धं । पयतीए तस्स सोमं पि झत्ति जायं दुरालोयं ॥ ४० ॥
गरुयामरिसवियंभियअपरिप्फुडवण्णवयणविण्णासो । तव्वेलं चिय जाओ तिविट्ठुणो रोसपिसुणो से ॥ ४१ ॥
इय सविसेसुक्करिसाण पुहइपालाणमूसुयमणाण । संगामणिमित्तं सुवुरिसाण दिण्णो समाएसो ॥ ४२ ॥

एवं च तिविट्ठुणा गहियसंगामोवगरणेणं महया सम्मद्देणं दिण्णं पयाणयं संगामभूमीए समुहं ति । तओ समाहयाणि संगामतूराणि । पलम्बियाणि चिंधाणि । हक्कारिया एक्कमेक्कं सुहडेहिं सुहडा जुज्झिउं पयत्ता विचित्तजुज्झेहिं । एवं च कइ वि वासरा महया सम्मद्देणं पयट्टमाओहणं ।

अ(त)ओ पडन्तेसु सुहडेसु, भमन्तेसु सुण्णासणेसु तुरंगमेसु, भज्जंतीसु गयघडासु, संभारिज्जंतेसु सामिसम्माणेसु, उच्छलंतेसु साहुक्कारेसु, भज्जंतेसु कायरेसु, जससे सुसज्जएसु सुहडेसु, समुल्लसंतेसु पुरिसकारेसु, एक्कम्मि दिवसे जायं पहाणजुज्झं दोण्हं पि णायगाणं । तओ जुज्झिऊण सव्वाउहेहिं ओहामिज्जन्तेण आसग्गीवेण गहियं चक्करयणं करयलेणं । भमाडिऊणं च संपेसियं तिविट्ठुणो । तं च देवयाणुहावेण भवियव्वयाणिओएण य पयाहिणीं काऊण ठियं दाहिणकरयले तिविट्ठुणो । तेणावि अमरिसवसावूरियहियएणं पेसियं आसग्गीवस्स । तेणावि चक्केण तालफलं व पाडियं सीसं पडिवासुदेवस्स त्ति । उच्छलिओ जयजयारवो । तुट्ठेहि य तियसा-ऽसुरेहिं मुक्कं कुसुमवरिसं । साहुक्कारिओ सयलजणेणं । भणियं च सुरसमूहेहिं—एस पढमो वासुदेवो समुप्पण्णो त्ति ।

---

१ पायक्क° जे । २ चेव जे । ३ सुवुरिस° जे । ४ दोसु जे । ५ भणिउ ठि° जे । ६ गुडिऊण पक्खरिया तुरं° जे । ७ महावि° जे । ८ °ल्लवाविद्धं सू । ९ च पेसि° जे ।

तेणावि ओयवियं दाहिणद्धं भरहखेत्तस्स । समुप्पण्णाणि सत्त रयणाणि । परिग्गहिया बत्तीसं सहस्सा जुवतीणं । जाओ य सोलससहस्साणं महाणरवईणं रायाहिराओ । समुप्पण्णा महाणिहिणो । समुक्खिविऊण य वामभुएणं धरिया कोडिसिला । जाओ महाराओ पणयासेसणराहिवो त्ति ।

एवं च सरन्ते संसारे, समुप्पज्जन्तेसु विविहभोएसु, अयलस्स विभावेन्तस्स सेज्जंसतित्थयरवयणं, समागओ धम्मघोसायरिओ, तस्स समीवे पडिवण्णं समणत्तणं, खविऊण कम्मसेसं जाया सिद्धिगइ त्ति ।

वासुदेवस्स वि भोए भुंजन्तस्स अइक्कंतो को इ कालो । तस्स य अतिबल-परक्कमत्तणओ अन्नमणियसेससप्पुरिसस्स अइकूरज्झवसाइणो गलियं सम्मत्तरयणं । अइकसायुक्कडयाए य तेण बद्धं अप्पइट्ठाणे णरए आउयं ति । पालिऊण चुलसीतिवरिससयसहस्साइं सव्वाउयं कालमासे कालं काऊण उववण्णो अहे सत्तमाए अपइट्ठाणे णरए तेत्तीससागरोवमाऽऽऊ णारगो त्ति । अओ उत्तरं वद्धमाणतित्थयरचरियाहिगारे कहिस्सामो त्ति ॥

इइ महापुरिसचरिए तिविट्ठुचरियं पढमवासुदेवस्स [अयलबलदेवस्स य] चरियं समत्तं ति ॥ १४-१५ ॥

---

१ जाओ सो° सू । २ °माऽऽऊ जे । ३ वद्धमाण° जे । ४ त्ति ॥ तिविट्ठु° सू । ५ सम्मत्तं सू ।

[१६ वासुपुज्जसामिचरियं]

:÷:×:÷:

सागरोवमाणं चउप्पण्णाए गयाए सेज्जंसजिणाओ वासुपुज्जो समुप्पण्णो। सो अउणसत्तरि धणूणि समूसुओ पउमगब्भगोरो बोहत्तरिवरिसलक्खाउयमणुवालिऊण सिद्धिं पत्तो त्ति। कहं? भण्णइ—

मुत्त व्व पुण्णरासी जयम्मि जायन्ति ते महासत्ता। जम्मेण जाण जायन्ति णिव्वुया सयलजियलोया॥ १॥

अत्थि इहेव जंबुद्दीवे दीवे भारहे वासे चंपा नाम नयरी बहुजण-धण-कणगसमिद्धा। तीए पणयासेसभूवाल-मउडमसिणियपायवीढो वसू णाम णराहिवो परिवसति। तस्स य सयलंतेउरप्पहाणा जया णामेण अग्गमहिसी। तीए य सह विसयसुहमणुहवन्तस्स अइक्कंतो कोइ कालो।

अण्णया य महासुक्काओ चविऊण जेट्ठस्स सुद्धट्ठमीए सयभिसाणक्खत्तजुत्ते रयणिमुहतिलए ससहरे जयाए कुच्छीए समुप्पण्णो समासाइयतित्थयरणाम-गोत्तो तित्थयरेणं(त्तेणं) ति। दिट्ठा य तीए चेव रयणीए चोद्दस महासुमिणा। साहिया जहाविहिं दइयस्स। तेण वि समाइट्ठं पुत्तजम्मं ति। तओ संवड्ढिओ गब्भो। पसूया य सुहेणं फग्गुणकिण्ह-चउद्दसीए सयभिसाणक्खत्ते। कओ देवेहिं पुव्वकमेण जम्माभिसेओ। कयं जहत्थमेवाहिहाणं वासुपुज्जो त्ति।

तओ कुमारभावमणुवालिऊण, किंचि कालं कयदारपरिग्गहो रायसिरिमणुवालिऊण, फग्गुणस्स अमावासाए सय-भिसयाणक्खत्ते लोयन्तियपडिबोहिओ ओहिनाणावगयसंसारसहावो मुणिऊण[2] सयलं असारं संसारं [3]संवच्छरदिण्णमहादाणो तियसिंद-णरिंदपरिसामज्झगओ पडिवण्णो समणत्तणं। विहरिऊण किंचि कालं छउमत्थपरियाएणं माहस्स सुद्धबीयाए केवलणाणमणुपत्तो त्ति।

तओ केवलिपरियाएणं विहरिऊण, दरिसिऊण संसार-मोक्खपहे, णिव्वविऊण वयणामएणं सयलजियलोयं, चंपाणयरीए आसाढसुद्धचोद्दसीए सयभिसयाणक्खत्ते सेलेसीविहाणेणं खवियभवोवग्गाहिकम्मंसो सिद्धिमणु पत्तो त्ति।

इति महापुरिसचरिए वासुपुज्जतित्थयरस्स बारसमस्स चरियं सम्मत्तं ति॥ १६॥

---

१ बावत्तरिं सू। २ °ण, कयं° सू। ३ °ण असारं सयलसंसा° जे। ४ संवत्सरं° सू।

[१७–१८ दुविट्ठुवासुदेव-विजयबलदेवाण चरियं]

:—:×:—:

संपयं वासुपुज्जतित्थयरे दुविट्ठुचरियं भण्णति—

अत्थि इहेव जंबुद्दीवे दीवे भारहे वासे बारवती णाम णयरी। तीए बंभो णाम णराहिवो परिवसइ। तस्स य राइणो पहाणा सयलंतेउरम्मि वसुमती णाम अग्गमहिसी। तीए य सह विसयसुहमणुहवन्तस्स राइणो अइक्कन्तो कोइ कालो।

अण्णया य वसुमतीए भारियाए कुच्छिसि समुप्पण्णो गब्भो, संवड्ढिओ य। कालक्कमेण पसूया। पइट्ठावियं च से णामं विजओ त्ति। पुणो वि गच्छंतेसु दिवसेसु, सरन्ते संसारे, वसुमतीए दिट्ठा सत्त महासुमिणा। साहिया दइयस्स। तेणावि समाइट्ठं–भविस्सइ ते पुत्तो सयलणरचूडामणिभूओ त्ति। तओ पडिपुण्णेसु णवसु मासेसु अद्धट्ठमेसु राइंदिएसु पसूया सुहेणं। कयं वद्धावणयं णरिंदेणं। पइट्ठावियं च से णामं दुविट्ठु त्ति। पत्ता दुवे वि कुमारभावं। गाहिया कलाओ। कयदारपरिग्गहा य कीलिउं पयत्ता केसव-बलएवा।

अण्णया य उज्जाणगएहिं दिट्ठो अहाफासुए पएसे साहुजणपरिवारिओ मज्झिमवए वट्टमाणो णीसेसगुणाहाणं परिहरियासेसदोससंगो सव्वंगावयवसंपुण्णदेहसोहो पियदंसणो सुरूवो तेजस्सी गज्झवको सुकुले-जाइप्पसूओ ससमय-परसमयविदू कालण्णू देसन्नू विण्णायसयलदेसायारो महुरवको हेउ-आहरणकुसलो अप्पडिसाई सव्वेसिमकारणवच्छलो पंचविहआयारधरो जियकोह-माण-माया-लोहो पडिभग्गवम्महसरप्पसरो छत्तीसगुणजुत्तो परिसाए मज्झदेसम्मि धम्मं वागरमाणो विजयायरिउ त्ति। तओ तं दट्ठूणं भणिओ बलएवेण दुविट्ठुकुमारो जहा–कुमार! पेच्छसु एयं महापुरिसं परिचत्तरायविहवं पि रायसिरीए समद्धासियं पिव लक्खिज्जमाणदेहसोहं ति, ता गच्छामो एयस्स चलणन्तियं, करेमो अत्तणो जम्मं सफलं। ति भणिऊण गया तस्स चलणंतिए। वंदिओ भयवं आयरिओ, सेससाहू य। धम्मलाहिया सपरिवारेहिं आयरिएहिं। उवविट्ठा चलणंतिए। किंचि वेलमच्छिऊण धम्मदेसणाए भणियं विजएण–भगवं! किं पुण एयस्स संसारस्स परिचाए कारणं भगवओ?, ण ताव दोग्गच्चपरिहवो, लक्खणाणि चेव साहन्ति पुहइपालत्तणं ति, णे यावि परपरिहवो, ण हु एरिसाओ आगीओ परिहवट्ठाणं ति, ता साहेउ भयवं उव्वेवकारणं? ति, जइ अणुग्गहबुद्धी अम्होवरि त्ति। तयणन्तरं भणियं भगवया–सोम! सुण। इह वसंतस्स संसारो चेव णिव्वेयकारणं सचेयणस्स, जओ भणियं—

केण समेत्थुप्पत्ती?, कह व इओ तह पुणो वि गंतव्वं?। जो एत्तियं पि चिंतेइ एत्थ सो को ण णिव्विण्णो? ॥१॥

अवि य—

लच्छी बहुच्छल च्चिय, जीयं बहुवसणसंकडकडिल्ले। पहियं जियाण तह जोव्वणं पि विरसम्मि संसारे ॥ २ ॥

जो वि पियसंगमाओ सुहाहिमाणो हवेज्ज जंतूण। सो वि विओगाणलसंगदूसिओ दड्ढमाणहओ ॥ ३ ॥

वाहिसयपीडियाणं जियाण जर-मरण-सोयतवियाणं। दोग्गच्चपरिहवुव्वेवियाण भण कह ण णिव्वेओ? ॥ ४ ॥

इय एरिसम्मि संसारसायरे गुरुकिलेसबहुलम्मि। जायइ विवेयकलियाण णिच्छियं णवर वेरग्गं ॥ ५ ॥

ता महाभाग! संसारो चेय णिव्वेयकारणं सहिययस्स। जं पि विसेसऽत्थिणा पुच्छियं तुमए सो विसेसो संसारसहावो चेव, तहा वि जइ कोऊहलं ता सुणसु—

---

१ कीलिय जे। २ °बलदेवा जे। ३ °फासुयम° जे। ४ तेयस्सी जे। ५ °ल्पम् सू। ६ °जुगो परिसाम° जे। ७ °ण बलदेव-भणिओ दुवि° जे। ८ °णसोहं जे। ९ °लाहिओ जे सू। १० °णि साहं सू। ११ ण वा वि जे। १२ अग्गीओ सू आगईओ=आगीओ, आकृतय इत्यर्थः। १३ य जे १४ दग्धमानहृदयो दग्धमानसो वा। १५ चव जे।

अत्थि पुव्वविदेहे रिट्ठावती णाम णयरी । तीए सुरिंददत्तो णाम राया । तस्स य कणकप्पभा णाम महादेवी । तस्स य तीए सह विसयसुहमणुहवन्तस्स अइक्कंतो कोइ कालो ।

अण्णया तस्संतियं [? अहं] चंदउत्तो सिरिगुत्तराइणो पुत्तो रूसिऊण जणयसगासाओ समागओ । सो य असेसकलापारओ अणेयकोऊहलभरिओ मंते तंते जोइसे वेज्जए खेआरसत्थे कुसलो सुरूवो मेहावी सुभगो कवी गेय-वीणा-विणोयपेसलो सुसहावो विणयसंजुओ पियभासी, किं बहुणा ?, नयरऽच्छेरयभूओ । सो य राइणा सबहुमाणं पडिच्छिओ, भणिओ य—सोहणं कयं जमिहागओ सि, एयं पि ते णियं रज्जं ति । दिण्णो कुमारजोग्गो आवासो । कयमुचियकरणिज्जं । जंति दियहा । सरति संसारो ।

अण्णया य राइणो सुरिंददत्तस्स धूया देवदत्ता णाम रयणीए पच्छाहरयं पविसंती डक्का भुयंगमेण । तओ तयणंतरमेव समुच्छलिओ महंतो कलयलो रायउले । वाहिज्जंति गारुडिया, पउंजिज्जंति जोगा, लिहिज्जंति मंडलाइं, छड्डिज्जइ उदयं । समाउलीहूयं णयरं । विसण्णो णरवई सपरिवारो । ण य मणयं पि उवसमो विसवेगस्स कुमारीए । तओ दिज्जंति डिंडिमा, घोसिज्जइ णयरे जहा—जो कुमारिं पण्णवेइ, जं चेव पत्थेइ तं चेव दिज्जइ ।

एत्थंतरम्मि णिसुयं चंदउत्तकुमारेणं । 'किं किमेयं ?' ति पुच्छिए साहियं तस्स चेव संतिएण दासेण जहा—देव ! समाउलो णरवई, डक्का कुमारी भुयंगमेणं, ण य केणइ उवाएण उवसमइ विसवेगो पेक्खन्ताणं मंतियाणं, दिज्जंतेसु मणिसलिलेसु, पउंजिज्जंतेसु विविहजोगेसु घारिया कुमारी, विसण्णो राया, तओ संपयं देवो पमाणं । ति सुणिऊण णिरूविया कालवेला, जाव 'अज्ज वि ण हवइ !' त्ति भणिऊण 'अवस्सं जीवावेमि' त्ति णिग्गओ णिययभवणाओ कइक्यणियपुरिससमेओ । गओ राउलं ।

साहियं णरवइणो महन्तएणं जहा—देव ! एस कुमारो मन्तविसए कुसलो सुणिज्जइ, समागओ य एस केणइ अहिप्पाएणं, ता अब्भत्थेउ एयं देवो । तओ राइणा भणिओ कुमारो—जइ अत्थि किं पि मंतफुरणं ता एस अवसरो, जओ जीवावेसु मं सपरियणं, देसु महं कुमारीए जीवियं ति, एएणं च कएणं किं ण कयं ? ति । एवं भणंतो राया लग्गो जंघासु । तओ कुमारेण भणियं—अलं विसाएणं, अहं सयमेव एएण णिमित्तेणं समागओ गेहाओ, ता पेच्छसु मन्तसामत्थं । ति भणिऊण कुमारेण कयं चलणसोयं । अचंतसुतीभूएण य अप्पा कवचिओ । गहियं सलिलं दाहिणहत्थेणं । अभिमंतिऊण घत्तियं कुमारीए सम्मुहं, एवं बीयं वारं तइयं च । जाव तइयवाराए कओ अंगुक्खेवो कुमारीए । ऊससियं च सह राइणा परियणेण य । पुणो छंटिया सलिलेणं, हक्कासमणंतरमेवोत्तविट्ठा । पलोइयं च तीए दिसायक्कं । पुच्छिया कुमारेण—किं तुह बाहइ ? त्ति । तीए भणियं—दढं सीएण भिण्ण त्ति । तओ जणएण परामुसियं णिडालवट्टं, पुच्छियं च—ण ते सीसं गरुयं । तओ ईसि पलोइऊण न जंपियमिमीए । पुणरवि झाणं काऊण सित्ता सलिलेणं । तयणंतरं च भणियं कुमारीए—सीयं मे बाहइ त्ति । अप्पा संठविओ । कुमारं च सुइरं णिज्झाइऊण सविसेसं संठवियमोढणयं । पुणो पुच्छिया जणणीए—पुत्ति ! किं तुह बाहइ ? त्ति । तीए भणियं—दढं सीएण भिण्ण त्ति । तओ जणएण परामुसियं णिडालवट्टं, पुच्छियं च—ण ते सीसं गरुयं । कुमारीए भणियं—ताय ! थगत्थगेइ हियये समाउलं, भमइ लक्खसुण्णा दिट्ठी, ण चेयन्ति अंगमंगाइ, ण जाणामि किं मह बाहइ ? त्ति । तओ कुमारेण भणियं—अज्ज वि ण सम्ममुत्तरइ गिरवसेसं विसं, ता समाससउ महाराओ, अइक्कंतो एस एयाए अणत्थो । त्ति भणिऊण पुणो जवियाइं मन्तऽक्खराइं । झाइओ अमयरसप्पवाहो कुमारीए उवरिं । ववगओ गिरवसेसो विसवेगो । भणियं च कुमारीए—ताय ! 'अहिणा डक्का डक्क' त्ति एत्तियं चेव मए जाणियं, पुणो तयणन्तरं किं दियसो ?, उयाउ रयणी ?, किं दुहं ?, किं वा सुहं ?, किं बाहिं ?, किं वा अब्भिंतरं ?, किं पि ण जाणियं ति । राइणा भणियं—पुत्त ! तुह जीवियं, मज्झ, जणणीए य एएण महापुरिसेण दिण्णं, ण एयस्स एक्कमाणुसदाणेणावि पडिउवयारो कीरइ त्ति, णिक्कारणवच्छलो एस, सप्पुरिसाणुट्ठाणपरो य । एयं च भणंतस्स महाराइणो वयणमक्खिविऊण भणियं कुमारेण—किमेवमादिसइ महाराओ ?, किमेत्थ मए कयं महारायस्स ?, जओ ण णियजीवि-

१ सुआर° जे सू । २ समुच्छि(त्थि)ओ सू । ३ °यं चेव तस्संति° जे । ४ समुहं जे । ५ °वट्ठं जे ६ पुत्त ! जे । ७ एक- अणत्थो सू । ८ उयाहु जे । ९ °तरे किंप्प ण जाणियन्त । सू ।

पप्पक्काणेण उक्खरियं, ण आरोविओ अप्पा संसए, ण णिसियासिसंकडगया परबलं भंजिऊण आणिया पयतिचवला रायसिरी । तावेवं एयं। ति भणन्तो पलोइओ रायपुत्तीए पढमसमागमदूईए विव सणिद्धाए हिययाऽऽवेयपिसुणणसमत्थाए साहिलासाए दिट्ठीए कुमारो। गमियं च विविहकहाहिं जामिणीसेसं।

पहाए णिग्गओ हिययं गहेऊण कुमारीए णियहिययविणोयणत्थं कुमारो गेहाओ। गओ णिययभवणं। पसुत्तो किंचि कालं तदंसणसुविणयजायविसेसवम्महुच्छाहो। कयं उचियकरणिज्जं। ठिओ अत्थाइयामंडवे। समागया वीसंभत्थाणीया वयंसया। पुच्छिओ तेहिं ओलुग्गवयणकमलो उव्वेयकारणं। तेण वि साहिओ कुमारीसप्पवइयरो। जग्गिया य जामिणी णीसेस त्ति। इमिणा मणागं गरुयं उत्तिमंगं, जड्डाणि अंगाणि, णिद्दाउराणि लोयणाणि। तो तेहिं भणियं–सोहणं संजायं जं जीवाविया कुमारी।

तओ वयंसयसमेओ किंचि कालं अच्छिऊण कुमारो विसज्जिऊण वयंसए, आरुहिऊण वलहियं णिवण्णो सयणिज्जे। तं चेव कुमारिं चिंतयन्तो निरुद्धासेसपाडुयपवेसो अवहत्थियासेसकरणिज्जो जोगी व झाणोवगओ चिट्ठइ। तावय बीयहिययभूएण सदेसाओ सह समागएणं मन्तिसुएण पसण्णचंदेणं पविसिऊण भणिओ जहा–कुमार! किमेवमवत्थो वि महं जहट्ठियं ण साहेसि?। कुमारेण भणियं–"मित्त। किं साहेमि?, वाणी चेव एवंविहे विसए पयट्टिउं ण उच्छहइ। मया चिंतियं–'किमेवंविहेणं वइयरेणं साहिएणं?, कयाइ सयमेव उवसमो भविस्सइ' त्ति। जाव अतीवावमण्णिज्जमाणो व्व पंचबाणो मज्झोवरिं सयबाणो व्व संवुत्तो, ता किं करेमि?, जण्ण सक्केमि अप्पाणयं संधरिउं। कस्सऽण्णस्स मए तुमं विहाय साहियव्वं?, केण वा अण्णेण मज्झ उवइसियव्वं?, कस्स वा अण्णस्स मह सन्तिया पीड? त्ति। ता साहेमि तुहं–अज्जमहं राईए रायधूयाजीवावणनिमित्तं गओ। जीवाविया य सा मए दुट्ठोरगस्स। तीए पुण मह आसत्थाए णयणसरपहरधोरणी पेसिया। तेहि य "दिट्ठिपहारेहिं तहा सल्लिओ जहा ण जाणामि किंचि वि करणिज्जं, ण रोयए भोयणं, णाऽऽगच्छइ णिद्दा, ण रती सयणिज्जे, ण बाहिं, ण एगागिणो, ण परियणपरिगयस्स त्ति। किं बहुणा?

दुल्लहलम्भम्मि जणे जस्स अवुण्णेहिं होइ अणुबंधो। गिरिसरियासलिलेण व पइदियहं तेण सुसियव्वं॥ ६॥
लज्जापरव्वसा सा, अहं पि देसंतरागओ इहइं। एवंविहा अवत्थ त्ति मज्झ, को तीए वज्जरउ?॥ ७॥
दुल्लहजणाणुराएण गरुयपेमाणुबंधपसरेण। एवंविहम्मि काले सलहिज्जइ मित्त! मरणं पि"॥ ८॥

एयं सुणिऊण पसण्णचंदेण संकन्तदुक्खभारेण जंपियं–कुमार! किमेवमाउलीभूओ?, जहा तीए तुह एरिसी अवत्था जणिया तहा तकेमि तए वि तीए एरिसी अवत्था कया चेव, ता मा संतप्प, इच्छइ सा तुमं ति। कुमारेण भणियं–"ण याणामि इच्छइ ण व त्ति, मज्झं पुण एरिसी अवत्था, अवि य—

गरुयपियसंगमासावियंभणुद्दामरणरणुप्पित्थं। मह हिययं इण्हि मित्त! ण याणिमो कह णु संठविमो?"॥९॥

पसण्णचंदेण भणियं–वीसत्थो होहि, अहं तहा करिस्सं जहा तुहं तीए सह संगमो होइ त्ति। एवं भणिऊण णिग्गओ गेहाओ। गओ हट्टदेसे। गहिया तेण मोल्लेण वीणा। वीणं गेण्हिऊण गओ राउलाभिमुहं। दिट्ठा कुमारीए चेडीहिं वीणा। पुच्छिओ य–किमेस विक्काइ?। तेण भणियं–विक्काइ। चेडीहिं भणियं–अम्हसन्ती कुमारी गेण्हइ मोल्लेणं जइ दंसणणिमित्तमप्पेसि। तेण भणियं–लहुं आणेयव्वा। ताहिं भणियं–आणेमो। समप्पिया वीणा। चेडीओ गयाओ कुमारीसमीवं। दंसिया वीणा। तीए भणियं–केत्तिएण मोल्लेण लब्भइ?। ताहिं भणियं–ण अम्हेहिं पुच्छिओ। तओ कुमारीए पेसिया चेडी मोल्लपुच्छणत्थं। तेण भणियं–जइ अहं सयं देक्खामि कुमरी ता कुमरीए जहा पडिहायइ तहा चेव पयच्छामि। ताहिं(? तीए) जहट्ठियं चेव साहियं। सदाविओ कुमारीए गुरुविरहसोसियंगीए रणरणयविणोयणत्थं ति। तओ पायवडणुट्ठिओ य उवविट्ठो दिण्णासणे। पुच्छिओ कुमारीए–कओ तुमं?। तेण भणियं–विवित्तमादिसउ जेण सव्वं साहेमि। तओ तयणन्तरमेव पलोइयाइं पासाइं। दूरीहूओ परियणो दिट्ठिमुज्झन्तो ठिओ।

---

१ °न्तो पुलइओ जे। २ उव्वेवका° जे। ३ °रुढिऊ° जे। ४ जहट्ठिय जे। ५ संवरिउं जे। ६ °ज्ज अहं जे। ७ णयणपहा° जे। ८ °लीहूयो जे। ९ इण्हि मित्त! ण याणिमो जे। १० तुमं जे। ११ एयं जे। १२ लहु जे। १३ कुमारीं जे। १४ जहट्ठियं जे।

तओ पसण्णचंदेण भणियं–'देवि ! किं भणामि ?, जं न सक्केमि, जओ अहं सिरिगुत्तस्स पुत्तेण चंदगुत्तेण सह समागओ । तस्स य रयणीए तुम्ह दंसणेणं एरिसा अवत्था जा सयलवयणाणमगोयरे, जओ ण देइ चित्तं सेवयजणस्स, ण बोल्लावेइ वयंसयजणं, ण खेल्लइ गूढचउत्थ-बिंदुमईहिं अक्खर-बिंदुचुआइणा, ण चित्तकम्मविणोयमभिलसइ, णं सयणीयं, ण दन्तवलहीए रइं बंधेइ, ण य अहोभूमियाए, णाहिलसइ भोयणं, केवलं तुह कहामेत्तजीवियासो चिट्ठइ । ता संपयं देवी पमाणं' ति । कुमारीए चिन्तियं–हयास वम्मह ! जइ वि मह एरिसी अवत्था कया तहा वि सोहणमणुचिट्ठियं, जं तस्स वि एरिसी अवत्थ त्ति । एवं चिंतिऊण भणियं कुमारीए–भणसु किं कीरउ ?। तेण भणियं–जह मह वयंसो सामिसालो एरिसाओ पलयन्तिकपरियावाओ उव्वरइ तं कीरउ । 'को उण उवाओ ?' त्ति भणियं कुमारीए । तेण भणियं—

दड्ढस्स हुयवहेणं सो चेव जहोसहं महग्घवियं । तह तुह दंसणविहुरे पुणो वि तुह दंसणं चेव ॥ १० ॥

तीए भणियं–कहं पुण अणिंदिएण विहिणा अम्हाण समागमो भविस्सइ ? त्ति । एत्थंतरम्मि कुमारीए वीयहियययभूयाए वसंततिलयाए जंपियं जहा–णवमीए बाहिरियाए भगवतीए जत्ता भविस्सइ त्ति, तत्थऽम्हे गच्छिस्सामो तुमं पि कुमारं गेण्हिऊण तत्थ चेवुज्जाणे सण्णिहिओ भवेज्जसु त्ति ।

एत्थंतरम्मि जणणीए कुमारीए अवत्थं मुणिऊण सद्दाविओ वेज्जो । तेण य वेज्जेण सह समागया जणणी । णिग्गओ सो वीणं मोत्तूणं । गंतूण य साहियं कुमारस्स । तुट्ठो चित्तेण । समासत्थो जाओ । कया पाणवित्ती । पुच्छियं–कया नवमि ? त्ति । साहियं पसण्णचंदेण जहा–चउत्थे दियहे । कह कह वि समागया णवमी । गओ य पढमं हियएणं, पच्छा सरीरेणं । दुग्गाए उज्जाणमज्झभागे एक्कम्मि पएसे सव्वं परियणं मोत्तूणं पसण्णचंदेण सह गवेसिउमाढत्तो सव्वेसु कयलीहरेसु लयामंडवेसु य, जाव लीलावती कुमारी वसन्ततिलयाए समेया एक्कम्मि माहवीलयामंडवमज्झदेसे दिट्ठा । पलोइया सा तेणं बालऽग्गाओ जाव णहऽग्गं ति, किह ?—

घणसण्हकण्हसुसिणिद्धपसढिलाऽऽलंबिकुंतलकलावा । लीलाकुवलयमारुपल्लुलियालयजणियमुहसोहा ॥ ११ ॥
जरढायवदूरसमूससन्तवरसेयसलिलचित्तलियं । वयणं विअसियकमलं व मणहरं जललवालिद्धं ॥ १२ ॥
परिणयबिम्बाऽऽयम्बिरमहरदलं कोमलं ति वहमाणा । वम्महविलासमंजूसरूवणमुहं व छउयंगी ॥ १३ ॥
सुसिणिद्धनिबिडमणहरविरइयवरसंखसच्छहतिलेहं । वहमाणी माणुद्धुरसिरोहरं भूसणुव्विडिमं ॥ १४ ॥
कोमलमुणालसच्छहभुयजुयलुब्भडविलासराहिल्ला । कंकेल्लिपल्लवाऽऽयंबहत्थअवहत्थियऽच्छासा ॥ १५ ॥
उत्तत्तकणयकलसोरुसच्छहं पवरहारहारिल्लं । रइवल्लहगुरुसीहासणं व थणवट्टमुव्वहइ ॥ १६ ॥
तिवलीतरंगकयमज्झदेसभाएण अग्घइ महग्घा । घणजहणकेलणतोलणमणविहिखुत्तंगुलिपएसा ॥ १७ ॥
रमणेण रमणचडुणसहेण णदिपुलिणदेसवियडेणं । रइवल्लहवम्महरइहरेण दूरं महग्घविया ॥ १८ ॥
रम्भागब्भसमुब्भवलायण्णपसाहियाहिं जंघाहिं । रमणभरमुव्वहन्ती णेउरकयमणहरालावा ॥ १९ ॥
कुम्मुण्णएहिं णहमणिविरायमाणेहिं गूढगुप्फेहिं । चलणेहिं चवलथलपोमिणि व्व संकं जणन्तेहिं ॥ २० ॥
इय सव्वंगविणिम्मियमणहरसोहन्वितं णिएऊण । मण्णे मयणेण जए निकज्जं उब्भियं चावं ॥ २१ ॥

अवि य—

मयणग्गितविवियतणुतावसोसियासेसणलिणिदलनियरा । पव्वायसरसकोमलमुणालवलयावलिसणाहा ॥ २२ ॥
अविरयकयचंदणसलिलसेयसुसन्तमुणियगुरुतावा । मुत्ताहारविराइयपयोहरुच्छंगकयकमला ॥ २३ ॥
सिसिरजलद्दंदोलणवसपसरियसुरहिगंधपेंडिवासा । विरहग्गितावसोसियकवोलतलपंडुगंडयला ॥ २४ ॥
पिययमदंसणतण्हासंतावुत्तवियदेह-चलणेहिं । असमंजसं कुणंती पुणरुत्तं णलिणिसत्थरयं ॥ २५ ॥

---

१ तुह जे । २ एरिसी जे । ३ ° चउक्क-बिं° जे । ४ ण य स° जे । ५ एयं जे । ६ °यावओ जे । ७ °णकण्हसण्हसु° जे । ८ °रइसमुरं जे । ९ °सरेहिल्ला जे । १० °कलसतो° जे । ११ °विहिगुत्तं° जे । १२ °पढवा° जे ।

किं एही? देही दंसणं? ति अज्जेव अम्ह सो सुहवो। अणुसंधन्ता तं चिय कहियं पि हु पियजणालावं॥ २६॥
कंठब्भन्तरपसरन्तपंचमुग्गारकायलिपलावा। लीलुल्लालियकुवलयदीहरदलठइयमउलऽच्छी॥ २७॥
खणमेक्कसुण्णहियया तेणेण ठाऊण रुद्धवावारा। णीसहदेहा पडिया सहस त्ति य सहियणुच्छंगे॥ २८॥
पसरन्तदीहनीसाससोसियाऽहरदलंतराला सा। अपडिप्फुडक्खरालावमुणियगुरुवियणसंतावा॥ २९॥
इय दूरवियंभियमयणबाणवसपसरपयडियविलासा। रमणीअयरा जाया तक्खणमणुकंपणिज्जा वि॥ ३०॥

एयावत्थं दट्ठूण कुमारेण समासासिओ अप्पा, चिंतियं च–इमीए एवंविहं संतावं जणंतेणं मयणेणं तविय देहेणाकि महं ण किंचि अवरद्धं ति। पुणो वि परोप्परालावं णिहुयपयसंचारो समासण्णो होऊण सुणिउमारद्धो। जंपियं च लीलावतीए वसंततिलयमुद्दिसिऊण जहा–पियसहि! जं जणस्स तस्स कायव्वं तं तुमं चेव अणुहूयवइयरा जाणसि, ता जहावसरं तए सव्वमणुट्ठियव्वं, अहं पुण ण सक्कुणोमि अत्तणो अंगाणं पहविउं, तहा वि जं करियव्वं मए तं भणसु। वसंततिलयाए भणियं–'पियसहि! सव्वमहं कालोचियं करिस्सामि, तुमए पुण पिययमाणुकूलाए होयव्वं, जेओ—

रूढपणयं पि पेम्मं विहडइ पडिकूलयाए महिलाणं। इय भाविऊण सुंदरि! पियाणुकूलं ववहरेज्जा'॥ ३१॥

कुमारीए भणियं–को एत्थ वियारो? अणुकूलत्तणं वम्महेणेव सिक्खविया, अहं पुण तुमं एत्तियं पुच्छामि 'किमेस पलयकालसरिसो संतावो तम्मि दिट्ठम्मि उवसमिस्सइ? उवाहु ण व? त्ति। वसंततिलयाए भणियं–'पियसहि! मुद्धे! सुणसु,—

परिचिंतिओ वि सहसा अंगं णिव्ववइ पिययमो णवरं। अण्णं पि य किं पि रसंतरं तु दिट्ठो उण जणेइ॥ ३२॥

अहवा पेच्छइ चेव पियसही थेववेलाए जं एत्थ होही'। एत्थन्तरम्मि 'किं किं?' ति भणन्तो सहसा पायडीहूओ कुमारो। लज्जिया सह सहीए कुमारी। चिंतियं च कुमारीए–हा! इमिणा हिययचोरेणं सव्वं दिट्ठं णिसुयं च अम्ह चरियं ति। ताव य वसंततिलयाए अब्भुट्ठिओ, 'सागयं' च भणिऊण उवणीयं आसणं। उवविट्ठो कुमारो। थेववेलमच्छिऊण भणियं कुमारेण वसन्ततिलयमुद्दिसिऊण जहा–किमेसा तुह सही अम्ह दंसणेण तुण्हिक्का ठिया?, ण जुज्जइ घरमागयस्स कुलीणाणं उवयाराकरणं ति, जओ—

जइ वि ण णेहो ण य पणयपसरसब्भावबद्धिउल्लावो। तह वि अपुव्वागमणे इयरो वि समाउले होइ॥ ३३॥

वसन्ततिलयाए भणियं–कुमार! सुकुमारा कुमारी इहागमणेण दिणयरकरणिवाएण य भणयं पीडिया ण सक्कइ जहुत्तमुवयारं काउं, ता ण एत्थ कुमारेण छलग्गवेसिणा होयव्वं। एयं सुणिऊण भणियं कुमारेण–सुंदरि! किमेत्थ छलं?, ण अम्हे उवयारऽन्थिणो, किंच—

उवयारो होइ परम्मि सुयणु!, अह सहइ सो तहिं चेव। सब्भावपेसले पुण जणम्मि सो कइयवे पडइ॥ ३४॥
महिदाणं पि हु सुंदरि! ण तहा तुट्ठिं जणेइ हिययस्स। पियसब्भावोप्पियखइरवीडयं जह सुहावेइ॥ ३५॥

तओ एयम्मि अवसरे वसन्ततिलयाए उट्ठिऊण कलहोयतलियाए तंबोलं कप्पूरसणाइं समप्पियं, कुमरीए सहत्थगुत्था य बउलमालिया। तओ कुमारेण कया कंठदेसे 'कुमारीए सहत्थगुत्थ' त्ति कलिऊण बउलमालिया, आवीलं मोत्तूणं समाणियं तंबोलं। पलोइयं च ईसीसिलज्जोणयाए [कुमारीए] अवंगदेसेण कुमाराभिमुहं। कुमारेणावि दिट्ठं तीए वयणकमलं ति। तेणावि पसण्णचंदहत्थेणं दावावियं तंबोलं कुमरीए। तीए वि तस्स हिययं व गहियं।

एत्थंतरम्मि समागओ कुमारसंतिओ पडिहारो। भणियं च तेण जहा–"देव! राइणा पेसिओ कंचुई आवासे चिट्ठइ, भणियं च तेण जहा–'लहुं चेव सदावेह कुमारं, जओ अइक्कमइ सोहणा वारा', तओ अहं तुरियं समागओ, एवं च ठिए कुमारो पमाणं" ति। भणियं च [कुमारेण]–गच्छम्ह। तयणंतरं च णिग्गओ कुमारो। भणिया य पसण्णचंदेण

१ अपरिप्फु° जे। २ 'जओ' इति सूपुस्तके नास्ति। ३ °ण य ज° जे। ४ एवं सू। ५–७ कुमारीए जे। ६ च तेण(तीए, ईसि° जे। ८ एवं चिट्ठिए जे।

वसन्ततिलया जहा–तए पुणो अम्ह आवासे समागंतव्वं । त्ति भणिऊण निग्गया उज्जाणाओ । पत्ता णियंयमावासं । दिट्ठो कंचुई । अब्भुट्ठिओ य । पायवडणुट्ठिएण य भणियं कंचुइणा–कुमार ! राया समादिसइ जहा–सोहणमणुट्ठियं कुमारेण जमिहागओ सि, ता पडिच्छसु जीवियाओ वि अब्भहिअयरं अम्ह कुमारिं, विवाहदियहं पुण गवेसिऊण कहिस्सामो । कुमारेण भणियं–जं राया आणवेइ तं चेव कीरइ त्ति । दिण्णं कंचुइणो तंबोलं । गओ कंचुई ।

इओ य कुमारी सह सहीहिं किंचि वेलं अच्छिऊण गया णिययभवणं गरुयमयणाऽऽयल्लयहिययया । विण्णायवुत्तंताए य वद्धाविया वसन्ततिलयाए जहा–"पियसहि ! धीरा होहि, एत्थ कज्जे देव्वो चेव अक्खणिओ । अवि य—

चंदस्स चंदिमाए, रईए मयणस्स, कमल-कमलाण । जेण कओ संजोओ अज्ज वि सो चेव मुयणु ! विही ॥ ३६ ॥
अणुकूलो जइ कस्स वि इवेज्ज सहि ! सुकयपरिणइवसेण । तो ववहरइ जहिच्छं पिउ व्व दिव्वो ण संदेहो ॥ ३७ ॥

तस्स य अणुकूलत्तणं पिव संपयं लक्खिज्जइ । भणिया य अहं जहा–'अम्ह गेहं समागंतव्वं' ति । ता पियसहि ! आलिहसु किं पि दूसहपियविरहवियणाविणोयणत्थं अवत्थासंसूयगं चित्तयम्मं" ति । तओ घेत्तूण चित्तफलहियं लिहिया रहंगी, 'समागमसुय' त्ति असाहियं चेव णज्जइ । लिहिया य वसन्ततिलयाए हेट्ठओ गाहा—

आसुयइ महइपुलिणं कमलं अल्लियइ विसइ सरसलिले । रेसेइ कलुणं वराई चक्काई पियविओयम्मि ॥ ३८ ॥

बीयदियहे य घेत्तूण चित्तवट्टियं तंबोलाइयं [च] गया कुमारभवणं । दिट्ठो य मयणबाणसंतावतावियदेहो त्ति सविसेसरमणिज्जो कुमारो । गया कुमारसमीवं । भणिया य कुमारेण–अइभूमिसमागमेणं परिखेइयं मुणालकोमलं सरीरं सुंदरीए, ता समादिससु किं कीरउ ? त्ति । तीए भणियं–कुमार ! कुमारीए तुम्ह समीवं सरीरपउत्तिणिमित्तं पेसियाऽहं, चित्तवट्टिया य । [? तओ समप्पिऊण चित्तवट्टियं] भणियं च तीए–एसा चक्कवाई मए विणोयणिमित्तं लिहाविया, इयं" च गाहा मए अवत्थासूयणत्थं लिहिया । पेच्छिऊण य भणियं कुमारेण—

"णिययावत्थं साहइ एस चिय णवर नीसहसरीरा । अज्जत्तगहियणिवडियमुणालवलयाए चंचूए ॥ ३९ ॥

ता तुम्ह सहीए असरिसं विण्णाणं, परिप्फुडो पयडिओ भावो, सोहणा रेहा, पयरिसं गया भावणा, तुज्झ वि असाहारणं कवित्तणं । अहवा तीए संवड्ढियाए केत्तियं एयं ?, होन्ति चिय आगरम्मि रयणाइं" ति । तओ कयसम्माणा पेसिया वसंततिलया णिययभवणं ।

एवं च अण्णोण्णगेहणिययपेसणेणं वड्ढंते पेम्माणुबंधे, पसरन्ते सब्भावपणयपसरे, अण्णया समासण्णे लग्गे सहाविहभवियव्वयाणिओएणं कुमारी लेप्पमयकामएवऽच्चणं कुणंती तहिं "चेव उज्जाणे जहा कहिंचि गएण कुमारेणं अविण्णायलेप्पकम्मविसेसेणं 'अण्णपुरिसासत्त' त्ति दिट्ठा । दट्ठूण चिंतियं–धिरत्थु महिलाविलसियस्स, जेण एवंविहे वि मज्झोवरि पेम्मपसरे तहा वि अण्णमभिलसइ, ता किमिमीए संपयं विवाहियाए ?, ण एत्थ अच्छन्तएहिं परिहरिउं तीरइ, ता अकहिऊण महारायस्स अण्णत्थ वच्चामि, ण एवंविहसंतावुत्तावियसरीरो खणं पि इह सक्केमि चिट्ठिउं । त्ति चिंतिऊण रयणीए चेव कइवयपुरिससमेओ णिग्गओ णयराओ । गच्छंतो य चिंतिउमाढत्तो—

परपुरिससंगमुप्पुसियसीलसाराए तीए किं कज्जं ?। हियय ! समासससु तुमं तीए रेह चिय अउव्वा ॥ ४० ॥
किं सीलवज्जियाए इमीए ?, रे हियय ! मुयसु अणुबंधं । ते धण्णा जे सइलोयणाण लक्खत्तणमुव्वेंति ॥ ४१ ॥
दे हियय ! कुण पसायं, उल्लेहड ! चय परम्मुहं दइयं । परिणयबिंबसरिच्छं अहरदलं पावइ सउण्णो ॥ ४२ ॥
लज्जाविओ म्हि तुमए परम्मुहे सम्मुहेण "रे हियय !। धण्णो होही तीए बाहापरिरंभणऽक्खणिओ ॥ ४३ ॥
कह णु ण लज्जसि रे हियय ! मूढ ! तं तारिसं पि चिंतेन्तो । चक्कलियपीणयणवेट्ठचड्ढणं पावइ कयत्थो ॥४४॥

---

१ °णो समाग° सू । २ °यावासं जे । ३ कुमरी जे । ४ पुणो ठवेऊण जे । ५ तं की° सू । ६ कुमरी जे । ७ °णाऽऽयल्लहि° जे । ८ देव्वो अक्ख° जे । ९ अम्हे गेहमागतव्वं जे । १० असाहिया जे । ११ सरइ सू । १२ चक्काई जे । १३ कुमरीए जे । १४ या इं, चि° जे । १५ °यं गा° सू । १६ चेतुज्जाणे जे । १७ °लेप्पमयकम्म° सू । १८ °वियम्ह गु° जे । १९ हे जे । २० °ऽक्खणुक्ख° सू । २१ °वट्ट° सू ।

मयसु भयंतं, दइयं पि मुयसु मणयं पि मुक्कमज्जायं । मज्झं मुट्ठीगेज्झं तीए को पावइ अउण्णो ? ॥ ४५ ॥
रे हियय ! फुडं भणिमो 'रत्ते रंचिज्जइ' त्ति जुत्तमिणं । एयं तुज्झ ण जुत्तं 'रमणं रागेही सउण्णो' ॥ ४६ ॥
पच्चक्खदिट्ठविलियं दूरं परिहरसु पिययमं हियय !। कस्स ण हरेइ हिययं ऊरुजुयं तीए सुकुमालं ? ॥ ४७ ॥
इय संठवण-विसूरणबहुविहवक्खेवहरियहियएणं । कुमरेण णेय णाओ दीहो वि पहो विचित्तेण ॥ ४८ ॥
एवं च बहुप्पयारं हियएणं चिंतयंतो पविट्ठो महाडइं । पुणो वि पुव्ववुत्तंतं चिंतंतो गंतुमाढत्तो, अवि य—
अणुकूले पडिकूलं परम्मुहे सम्मुहं चलसहावं । पेम्मं महिलाहियय, ण याणिमो 'कह णु संठविमो ?' ॥ ४९ ॥

तओ पेक्खिउमाढत्तो महाडइं । सा य णारायणमुत्ति व्व पयडियविस्सरूवा, दुस्सीलघरिणि व्व सयावराहा, सौरयच्छेत्तभूमि व्व करिसयसंकुला, सरयसिरि व्व पोण्डरियमण्डिया, तियसा-ऽसुरमहियसमुद्दवेल व्व सकमला, विणिहयहिरणक्खसपुरि व्व मयाहिवसमाउला, दाणवाहिवतणु व्व वियरियहरिणहा, गंगेय-ऽज्जुणसमरभूमि व्व वियंभियसिहंडिसिलीमुहा, भारहकह व्व समुल्लसियभीम-ऽज्जुणा, जहिं च रूरुवंति विरुया, सुब्भुयन्ति भल्लुंकीओ, घुरुहुरन्ति वराहा, सूसुयंति सप्पा, गुलुगुलेंति गयवरा, मज्जंति महिसा, चरंति चमरीओ, गज्जंति गंडया. भज्जंति भीरुया, रुंजंति रुरुया, मयमुंदिया मयारिणो, विहवंति वग्घा, सप्पंति ससया, लीलंति लावया, तेम्मंति तित्तिरा, मुक्ककेकारवाइं मोरमंडलाइं । एवमादि पेच्छंतो महाडइं लंघिऊण कइहि वि पयाणएहिं पत्तो चंपं णयरिं । तत्थ य समरसीहो णाम णरवई परिवसइ । आवासिओ य विचित्तपदेसे । दिट्ठो य सोहणे दिवसे राया । ओलग्गिउमाढत्तो ।

इओ य तम्मि णिग्गये राइणा गवेसाविओ । पुच्छिओ य तयासण्णजणो—किं णिमित्तं कहिं वा गओ रोयपुत्तो ? त्ति । तेहिं वि अणायवुत्तंतेहिं जहट्ठियं चेव 'ण याणिमो' त्ति साहियं णरवइणो । उवलद्धो य एस वुत्तंतो रायकुमरीए जहा—णं णज्जइ कहिं पि केण वि पओयणेणं गओ चंदउत्तकुमारो त्ति । तओ एयमायण्णिऊण सहस त्ति मुच्छिया । पडिवाइया सत्थहियया य परिदेविउमाढत्ता । कहं ?—

हा णाह ! कत्थ सि गओ ?, किं किं एयं ? ति मज्झ वि ण सिट्ठं । णिवसंतीए वि मए हियए चित्तं चिय ण णायं ? ॥५०॥
णाह ! ण जाणामि अहं दोसं जेणेह उज्झिया तुमए । अह तायस्स ! ण मज्झं, किमहं तुमए परिचत्ता ? ॥ ५१ ॥
सगुणं व णिग्गुणं वा महाणुभावेहिं जं समायरियं । पालन्ति तं तह चिय जइ ण वि सीले विसंवयइ ॥ ५२ ॥
अज्ज वि णाह ! ण याणसि ममं पि दूरेण सीलगुणणियरो । धम्माराहणयाए धम्माण गवेसणं जुत्तं ॥ ५३ ॥
ता मइमोहो व्व तुहं, अहवा तं णाह ! विप्पलद्धो सि । केणावि अहण्णेणं, भत्तं कह अण्णहा चयसि ? ॥ ५४ ॥
दोसा गुण व्व जे केइ कप्पिया पियजणम्मि णेहवसा । परिणामे ताण पुणो णिव्वहणं अण्णहा होइ ॥ ५५ ॥
णाओ सि तुमं सामिय !, ममं पि जाणिहसि दीहकालेण । मोत्तूण तुमं जम्मंतरे वि जइ अण्णहा होज्जा ॥ ५६ ॥
इय केत्तियं व भण्णिहिसि णाह ! चत्ताइं तुह विओयम्मि । विसयसुहाइं महायस ! सहियाइं विलासकज्जेहिं ॥५७॥

एवं च बहुविहं विलवंती सहीहिं भणिया—'सामिणि ! किमणेणमरण्णविलविएण ?, गवेओ सो तुमं मोत्तूणं ण णज्जइ केणावि पओयणेणं । तुमं पुण एत्तियं एवंविहं च वोत्तुं केण सिक्खविया ?। ता सामिणि ! कयं तुमए मरणाओ वि अब्भहियं अइदुक्करं पढमजोव्वणम्मि विसयपरिच्चयणं तस्स य अणायपरमत्थस्स कए' त्ति । एत्थंतरम्मि णाऊण एयं वइयरं समागया जणणी । जाणिओ य पइण्णाविसेसो कुमारीए । भणिया य—पुत्ति ! किमेवमाउलीहूया ?, जओ सो चेव आगमिस्सइ तओ सोहणं, अह णाऽऽगच्छइ तओ जो को वि तओ वि सुंदरयरो तस्स तुमं पिया संजोइस्सइ, ण हु कण्णायत्ता वरा, पिया ते जोगिस्सइ संजोगं ति । तीए भणियं—"अम्ब ! किमेत्थ जाणियव्वं ?,

---

१ अहण्णो जे । २ रज्जिज्जति त्ति जे । ३ विलय जे । ४ °डवि जे । ५ चिंतयंतो जे । ६ °डइयं । सा जे । ७ सरय° जे । ८ पोंडरीय° जे । ९ °डियसि° जे । १० रुरुयति जे । ११ °मुइया जे । १२ तमंति जे । १३ °डवि जे । १४ °ते णिग्गओ रा° सू । १५ सयडत्ति त्ति जे । १६ °द्धो एस सू । १७ ण जाणिज्जइ जे । १८ तुमं जे । १९ अणज्जेणं जे । २० गओ तुमं सू । २१ कुमरीए जे । २२ चेव समागमि° जे । २३ कोइ जे । २४ आगच्छस्स जे ।

साहेज्जसु अंब ! तुमं एयं तायस्स णवर विण्णत्ति । लग्गिहिइ इमम्मि भवे सो वा अग्गि व्व मह हत्थे ॥ ५८ ॥

एवं च गुरुदुक्खपीडियाए परिहरियपुरिसदंसणाए बहुप्पयारं पि भण्णमाणीए ण कओ विसयाहिसंगम्मि मणो । ठिया य सद्धम्मपरायणा । कओ य सुव्वयागणिणीए सह संगमो । परिणओ [1]जिणएसिओ धम्मो । धम्मप्पहावेण य [2]वग्गओ [3]सोयप्पसरो, उल्लसिओ सुहो परिणामो । जिणप्पणीयभावणाहिं अप्पाणं भावेमाणी चिट्ठइ त्ति ।

इओ य तत्थऽच्छंतस्स चंदउत्तस्स, समरसीहस्स राइणो समरकेसरी णाम पुत्तो सइवायरियउवएसेण मन्त-मब्भसन्तो पमाएण य मंतदेवयाए छलिओ । गहवसेण य तं णत्थि जं ण कुणइ ।

उग्गाइ हसइ धावइ रोवइ णच्चइ य परिहणं मुयइ । संतावेइ परियणं जणणिं जणयं च सो दुहिओ ॥५९ ॥

एत्थन्तरम्मि चंदउत्तस्स कुमारस्स अग्गओ भणियं णरवतिणा सदुक्खं–मरणाओ [4]वि गरुययरं दुक्खं जं एवंविहो पुत्तो त्ति । तओ तमायण्णिऊण भणियं चंदउत्तेणं जहा–णेह कुमारं, पेक्खामो त्ति । तओ रायाएसेणं आणिओ रोज-पुत्तो महया किलेसेणं । कयं चलणसोयं चंदउत्तेण । कवचिओ अप्पा । आलिहियं मंडलं । पउत्तो मंतजावो । आविट्ठो रायउत्तो । भणिओ य–आसणं बंधसु, आहारं पडिच्छसु त्ति । तओ एवंविहमुवयारं काऊण मोयाविओ गहाओ रायउत्तो, समासत्थो जाओ । चिंतियं च राइणा–एस महापुरिसो त्ति, उवयारी य महाकुलप्पसूओ य मज्झ समीवं च आगओ, ता एयस्स जं कीरइ तं सव्वं थेवं । ति चिन्तिऊण संकप्पियं–देमि एयस्स नियरज्जस्स अद्धं सोहणे दिवसे त्ति । एवं च जाव राया कयववसाओ चिट्ठइ ताव य भवियव्वयाणिओएणं महादेवीए रायकुलाओ णिक्खमंतो सद्दाविओ चंदउत्त-कुमारो । पविट्ठो य सुद्धहियएणं । कओवयारो य पविट्ठो [5]गेहब्भंतरे । विवित्ते य भणिओ महादेवीए जहा–"अज्ज-उत्त ! पढमदंसणाओ चेव मह हियए तुमं पविट्ठो । तद्दिवसाओ य आढत्तं ण याणामि भोयणं, ण णिद्दं, ण सुहं, ण दुहं, ण रत्तिं, ण दिवसं, ण बाहिं, ण अब्भिन्तरं, 'एस गओ, एस पविट्ठो, एयं भणियं, एयं च ववसियं' ति तुह वावारपरायणा तुह वयणमेत्तकयजीवियासा चिट्ठामि त्ति, किंच—

किं रयणीए ?, दिवसेण किं व ?, किं वोभएण ?, ण हु जत्थ । दइएण समं जायइ समागमो जीयणाहेणं ॥ ६० ॥
किं बहुणा वायावित्थरेण ?, सीलं कुलं च तुह कज्जे । चत्तं, चयामि णियजीवियं पि जइ होसि पडिकूलो ॥ ६१ ॥
भुंजसु सुहय ! जहिच्छं, देमि धणं, णरवइं पि तुह कज्जे । अणुकूलेमि महायस !, [6]लच्छी पडिकूलइ अहव्वो ॥६२॥
जे होन्ति महापुरिसा ते परकज्जुज्जया सया होन्ति । णियकज्जं पुण तं ताण जं परत्थाण णिव्वहणं ॥ ६३ ॥
इय जइ भयसि भयंतं तो सव्वं सुहय ! सिज्झइ अयंडे । अह अण्णह त्ति सुंदर ! पत्तिय 'मारेइ य मरन्तं' ॥६४॥

तओ एयं सुणिऊण थंभिओ व्व णि(लि)हिओ व्व [7]विम्हिउ व्व णट्ठचित्तो व्व किं पि कालमच्छिऊण रायपुत्तो भणिउमाढत्तो—

ण हु अम्ब ! [8]तुम्ह दोसो, मज्झं चिय पावपरिणई एसा । जेण जणणीसमाणा तुमं पि एवंविहं भणसि ॥ ६५ ॥
मज्झ ण तुमं, ण राया, ण य भोया, णेय एत्थ वसियव्वं । एएण णिमित्तेणं किच्च व्व महं समुप्पण्णा ॥ ६६ ॥
किं कीरइ नं जीवंतएहिं जेणं किएण तद्दियहं । आमरणन्तो जायइ मणम्मि गरुओ चमक्कारो ? ॥ ६७ ॥
अम्ब ! खमेज्जसु, गच्छामि एस पावो अभिण्णमुहराओ । जह तुज्झ कुलं विमलं ति होइ तह तं कुणेज्जासि ॥ ६८ ॥

एवं भणिऊण णिग्गओ । गओ णिययमावासं । साहिओ एस वुत्तंतो पसण्णचंदस्स । तेणावि भणियं–सुंदरमणु-ट्ठियं, किंतु जहट्ठियं चेव अहं साहेमि णरवइणो । तओ मए भणियं–ण जुत्तमिणं, जओ वावाइज्जइ सा वराइणी, ता एत्थ पत्तकालं जं देसपरिच्चाओ त्ति । वयंसएण भणियं–ण जुत्तमेयं, जओ सा दुरायारिणी णरवइं अण्णहा वुग्गाहिस्सइ त्ति । तओ मए भणियं–जं होउ तं होउ, अवस्सं गंतव्वं । ति भणिऊण दिण्णं पयाणयं । गया देसन्तरं ।

---

१ °ओ धु° सू । २ जिणदेसि° जे । ३ सोगप्प° सू । ४ वि गुरुयरं जे । ५ रायउत्तो जे । ६ °सोयणं चं° जे । ७ °ट्ठो य गे° जे । ८ °ओ म म° सू । ९ लच्छि जे । १० विम्हइओ व्व जे । ११ तुज्झ जे । १२ खवेज्जसु सू ।

इओ य राइणो तीए साहियं जहा–अहं तेण रायउत्तेण पत्थिया, ण य मए अणुमयं, तओ सो विलक्खिमाए चइऊण तुमं गओ त्ति। एयं सुणिऊण णरवइणा णिउणं गवेसावियं। जाव य जीए चेडीए वाहित्तो रायउत्तो तीए चेव जहट्ठियं साहियं जहा–इमीए अम्ह सामिणीए बहूणि दिवसाणि ममं भणंतीए रायउत्तवाहरणणिमित्तं, अणुबंधे य मया सद्दिओ, ण य इमीए तेण महाणुभावेण वयणमणुट्ठियं, गओ य सो महाणुभावत्तणमवलम्बमाणो त्ति। तओ राइणा गवेसाविओ, ण य उवलद्धो त्ति। एस वुत्तंतो अम्ह पुरिसेण पिट्ठओ समागएण सव्वो साहिओ त्ति।

तओ अहं ओहयमणसंकप्पो पत्तो रयणपुराहिहाणस्स णयरस्स बाहिरियं। आवासिओ विवित्ते पएसे। पुच्छिओ य एक्को कुलपुत्तओ णरवइणो णामं गुणा य। तेणावि साहियं जहा–रयणसेहरो णाम णरवती सुहसेवणिज्जो गुणपक्खवादी चाई कयण्णुओ संविभागसीलो य। तेण चिंतियं–सोहणं जइ देव्वमणुकूलं भविस्सइ। तओ रायउत्तो कयकरणिज्जो कइवयपुरिसपरिवारिओ वेसरीए समारूढो गओ रायंगणं। पडिहारेण जाणाविओ जहा–देव! देसन्तराओ रायउत्तो समागओ पडिहारभूमीए चिट्ठइ देवदंसणत्थं, संपइ देवो पमाणं ति। राइणा भणियं–पविसंतु त्ति। तओ पविट्ठो। पायवडणुट्ठिओ य उवविट्ठो रायाइट्ठम्मि आसणे। कयसम्माणो य पुच्छिओ पउत्तिं। तेणावि 'पिउणो रोसेण तुम्ह समीवमुवागओ म्हि' त्ति साहियं। राइणा भणियं–सोहणमणुचिट्ठियं जमिहागओ सि, एयं पि तुह नियगं चेव रज्जं। ति भणिऊण कयसम्माणो विसज्जिओ। ओलग्गिउमाढत्तो। सरइ कालो।

अण्णया राइणो णियभज्जाए पुत्तस्स रज्जत्थिणीए विसं संपउत्तं। तं च मए मन्तजोगबलेण पल्लट्टियं। पउणो उवरुद्धो य राया। एत्थंतरम्मि राइणो पुत्तेण मणिरहेण सद्दाविओ अहं। मेत्ती य तेण सह जाया। ण मए णायं जहा–राइणो पुत्तेण विसं पउत्तं। राइणा विण्णाओ अहं जहा 'मह पुत्तेणं सह संगओ' त्ति। तओ राइणा अहं णिसिद्धो जहा–इमेणं दुट्ठायारेणं पुत्तेणं सह समागमो ण कायव्वो। तओ मए वि पडिवण्णं ति। तयणन्तरं च अहं तस्स संठवणत्थं तग्गेहं गओ। ताव य राइणा तव्वावायणत्थं पेसिया पुरिसा सण्णद्धबद्धपरियरागारा। तओ अहं पि तत्थेव सण्णद्धो। वावाइया य अम्हेहिं ते पुरिसा केई, केइ तत्थ णट्ठा। अत्थमिओ य भयवं दिवसयरो। तओ अहं सह तेण रायउत्तेण णिग्गओ णयराओ। गओ सो णियगमाउलस्स समीवं।

अहं पि तं आउच्छिऊण गओ रयणभूमिं कइवयपुरिसपरिवारिओ। पत्तो रयणागरं। खणाविया मए रयणभूमी। पत्ताणि रयणाणि। जाव किलागमिस्सामो तावं य अवक्खंदं दाऊण एगेणं पचन्तिएणं उद्दालियाणि रयणाणि। णीयो बंधेउं णियं पल्लिट्ठाणं। तओ मुक्को महया किलेसेणं। ते य पुरिसा मं णिप्फलं मुणेऊण दुमं व सउणगणा गया दिसोदिसिं। अहं एगागी संवुत्तो। पत्तो य एगं पट्टणं। तत्थं य हट्टमज्झदेसम्मि चच्चरे केहएणं कहाणयं कहन्तेणं पढियं गाहाजुयलं—

वच्चइ जहिं जहिं चिय भोगेपिवासाए विणडिओ पुरिसो। पावइ तहिं तहिं चिय पुण्णेहिं विणा पर किलेसं ॥६९॥

धम्मो सुसेविओ होइ कारणं अत्थ-काम-मोक्खाणं। तेण विणा किं सिज्झउ?, कारणओ कज्जसिद्धि त्ति ॥ ७० ॥

एवं च मए आयण्णिऊण चिंतियं–एवमेयं, ण एत्थ संदेहो, ता करेमि अहं धम्मं। ति चिन्तयन्तो गओ णगरबाहिरियं। दिट्ठो य मए उज्जाणे फासुए पदेसे विजयसेणायरिओ समुप्पण्णओहिणाणो परिसाए मज्झगओ धम्मं देसंतो। तं च दट्ठूण मह समुल्लसियं वीरियं, ववगयं मोहपडलं, वियम्भिओ सुहपरिणामो। गओ य अहं तस्स समीवं। वंदिओ य भयवं मए। दिण्णासीसो उवविट्ठो चलणंतिए। भयवया मह चित्तं णाऊण भणियं मं उद्दिसिऊण—

मा संतप्पसु सुवुरिस! पुव्वज्जियकम्मपरिणई एसा। जीए णडिज्जन्ति जिया दोग्गइ-दोगच्चदुक्खेहिं ॥ ७१ ॥

मए भणियं–भयवं! किं पुण तं कम्मं जं मए अण्णाणंधेणमणुट्ठियं?। भयवया भणियं–सुणसु,

इओ तइ(तुरि)यम्मि संखउरणिवासी तुमं बंभणो। णिमंतिओ मेहयालदिवसेसु पुण्णभद्देणं सेट्ठिणा। समागओ य मज्झ-

---

१ °यपुत्ते° जे। २ °ओ एको जे। ३ °ससमेओ जे। ४ °सउ त्ति जे। ५ °वमहभाग° जे। ६ °म्हि साहिं° जे। ७ °ए विण्णायं जे। ८ मज्झ पु° जे। ९ °यारपु° सू। १० अहन्तस्स सू। ११ आपुच्छि° जे। १२ °व अव° सू। १३ वंधिऊणं णि° जे। १४ °त्थ ह° जे। १५ कहेणं जे। १६ °गसुहासाए जे। १७ एयं जे। १८ धम्मन्ति सू। १९ °ओ बाहिं° सू। २० °सामज्झं° जे। २१ °ओ ह त° जे। २२ दुग्गइ° जे। २३ महालदि° जे। २४ मज्झण्हका° जे।

अकाले वणियस्स गेहं। ताव य तत्थ चेव छट्ठस्स पारणए साहू मल-जल्लाविलदेहो सेयसलिलसित्तगत्तो भिक्खं पविट्ठो। दट्ठूण य तेण वाणियगेण अब्भुट्ठिओ, पडिलाहिओ गओ य। एत्थंतरम्मि भणियं तए–अहो! कट्ठमण्णाणं, जेण तुम्हारिसा विवेइणो भुज्जंति, जओ किमणेणं सुदज्जाइणा सोयवज्जिएणं लोयायारबाहिरेणं? ति। वणिएण भणियं–भट्ट! किमम्हाणमेयाए चिंताए?, घरमागयस्स अवस्सं दायव्वं ति। तए भणियं–दिज्जउ दाणं, किंतु णिप्फलं ति। वणिएण भणियं–भट्ट! मा एवं भण, जओ एसो बम्भयारित्तणेणं सया सुई, बम्भं धरेन्तो बम्भणो, सव्वसत्ताणुग्गहपरायणो कुक्खीसंबलो णिम्ममत्तो चत्तपुत्त-कलत्तबंधणो। एयं सुणिऊण भणियं तए–किमणेण वेयविहाणुट्ठाणवज्जिएणं? ति। वणिएण भणियं–तुमं जाणसि त्ति। तओ तुमए बद्धं अबोहिबीयं कम्मं। तहाविहजीवघायणपरायणेहिं जण्णाइकम्माणुट्ठाणेहिं काऊण पंचिंदियादीण जीवाण वहाइयं, तण्णिमित्तं च बंधिऊण णरयवेयणिज्जं कम्मं, कालं काऊण उववण्णो रयणप्पभाए समहियसागरोवमाऊ णारगो त्ति। तत्थ य—

हण छिंद भिंद भंजसु फालसु मज्झेण खिवसु कुंभीए। पुव्वकयकम्मकुविएहिं णरयपालेहिं विद्दविओ ॥ ७२ ॥

दीणो दीणायारो परव्वसो पुव्वकम्मदोसेण। चिरमणुभविऊण तहिं वियणं हरिणो समुप्पण्णो ॥ ७३ ॥

तत्थ वि छुहा-पिवासा-सीया-ऽऽयववियणतावियसरीरो। दट्ठूण मुणिं अडवीए कम्मविवरेण उवसंतो ॥ ७४ ॥

तत्तो विं मरिऊण अणसणविहिणा इहइं समुप्पण्णो। ईहं पि—

तक्कम्मसेसयाए ण होंति तुह परिणयाइं वि सुहाइं। एण्हिं कुणसु महायस! धम्मं सोक्खाण बीयं ति ॥ ७५ ॥

एवमायण्णिऊण मए भणियं–एवं कीरउ त्ति। साहिओ य तस्स संबंधो वइयरो परिसाए भगवया। साहियं च सुणिऊण तओ मए सद्धिं संबुद्धा बहवे पाणिणो, संबुज्झिऊण पव्वइया य।

एयं मज्झ वेरग्गकारणं जं तुंम्हेहिं पुच्छियं। बलएव-वासुदेवेहिं भणियं–भयवं! सोहणं वेरग्गकारणं ति, एरिसो" चेव एस असारो संसारो, एत्थ य अण्णाणदोसेण परिकिलिस्सन्ति पाणिणो, णें मुणंति परमत्थं, ण पेच्छन्ति आवइं, ण जाणंति सोग्गइमग्गं, ण गेण्हंति कल्लाणपरंपराकारणेंणं अणवज्जं पि जिणदेसियं धम्मं ति। तओ एवं भणिऊण बलएवेण दुविट्ठुभाउणा गहियाइं जहासत्तिं बयाइं। पालिओ जिणएसिओ धम्मो। कया तित्थस्स उब्भावणा। सुहपरिणामपरिणओ अच्छिऊण किंचि कालं गिहवासे पव्वइओ तस्सेव धम्मायरियस्स सगासे। तव-संजमरओ विहरिऊण भरहखेत्तं, खवगसेढिविहाणेण उप्पाडिऊण केवलं, सेलेसिविहाणेण य णिरुंभिऊण जोगे सिद्धो बैलएवो।

दुविट्ठू वि महाबल-परक्कमगव्विओ सद्धम्मपरम्मुहो णिहओ णिरणुकंपो वावाइऊण तारयाहिहाणं पडिवासुदेवं तप्पेसियहत्थगयचक्केणं, भरहद्धं भुंजिऊण, भोगासत्तमणो सव्वहा सुहपरिणामरहिओ कालं काऊण णरए उववण्णो त्ति ॥

इति महापुरिसचरिए दुविट्ठु[वासुदेव-विजयबलदेवाण] चरियं सम्मत्तं ॥१७-१८॥

---

१ °आचार° जे। २ भद्द! किं° जे। ३ °क्कलन्ति सू। ४ भद्द! मा जे। ५ °परेहिं जे। ६ वि य मरिऊणं अणसणविहिणेहं सू। ७ इहइं पि सू। ८ एयमा° जे। ९ अद्धिं बहवे संबुज्झिऊण पव्वइया। एं जे। १० तुम्नेहिं जे। ११ °सो एस संसा° सू। १२ ण मुज्झंति जे। १३ °णं जिण° सू। १४ बलदेवो जे।

[१९ विमलसामिचरियं]

:÷:×:÷:

एवं च वासुपुज्जतित्थयरकाले दुविट्ठू अद्धचक्कवट्टी सत्तरिधणुप्पमाणो चउहत्तरिवरिसलक्खाउयमणुवालिऊण गओ।

इओ य वासुपुज्जाओ तीसाए सागरोवमाणं समइक्कन्ताए विमलाहिहाणो तित्थयरो सट्ठिधणूणि उस्सुओ पण्णास-वरिसलक्खाउओ समुप्पण्णो त्ति। कहं? भण्णइ—

परहियकज्जेक्करया चिंतामणि-कप्पपायवब्भहिया। उप्पज्जंति पयाणं पुण्णेहिं जए महापुरिसा ॥ १ ॥

अत्थि इहेव जंबुदीवे दीवे भारहे वासे कंपिल्लं णामं णयरं संपुण्णं धणरिद्धीए। जत्थ य पुरिसकम्मो सुरूवो गुणवंतो य, विणय-लज्जाधणो महिलायणो। सव्वगुणगणोववेयं णयरं।

अह तत्थ णवर दोसो जं मणिमयभित्तिकिरणपडहत्थे। कुहणीमुहे ससंको संचरइ विलासिणीसत्थो ॥ २ ॥

तत्थ य राया कयवम्मो सुकयकम्मपरिणामो व्व मुत्तिमन्तो परिवसइ। तस्सै सामा णाम महादेवी। तीए सह विसयसुहमणुहवन्तस्स [तस्स] अइक्कन्तो कोइ कालो।

अण्णयाँ वइसाहसुद्धबारसीए सहस्सारकप्पाओ चुओ सँामाए उवलद्धचोद्दसमहासुमिणाए गब्भे समुप्पण्णो त्ति। पुणो अइक्कंतेसु णवसु मासेसु साइरेगेसु माहस्स सुद्धतइयाए उत्तरभद्दवयासु जाओ। तहेव कओ जम्माहिसेओ सुरिंदेणं। पइट्ठावियं च से णामं जेहत्थं विमलो त्ति। णाणतियसमेओ संवड्ढिओ।

कयदारपरिग्गहो य कुमारभावमणुवालिऊण पच्छा पुहइलँच्छिं माणिऊण लोयन्तियपडिबोहिओ माहस्स सुद्धतेर-सीए णिक्खंतो। अणुपालिऊण छउमत्थपरियागं जंबुरुक्खस्स छायाए खवगसेढीए कमेणं खवियघणघाइचउक्को केवलं संपत्तो। विरइयं देवेहिं समोसरणं। पव्वाविया भगवया गणहरा। मिलिया य परिसा। साहइ धम्मं सोग्गइणि-बंधणं ति। तत्थ य ससुरा-ऽसुर-णर-तिरियपरिसमज्झयारम्मि भणियं भगवया जेहा—

सम्मद्दंसणसुद्धं णाणं चरियं च तिण्णि एयाइं। मिलियाँइं मोक्खमग्गो, ण अण्णहा एस परमत्थो ॥ ३ ॥

एयाणमुत्तरोत्तरलाभे पुव्वस्स णिच्छिओ लाभो। भयणिज्जो होइ फुडं ति पुव्वलाभे अँ इयरस्स ॥ ४ ॥

जीवस्स कम्मपरिणइवसेण सयमेव अह मुणंतस्स। होइ णिसग्गाऽहिगमा दुविहा सम्मत्तपडिवत्ती ॥ ५ ॥

सम्मत्तस्स सरूवं जीवादिपयत्थतत्तसद्दहणं। जीवादओ पयत्था परमत्था सत्त मोक्खंता ॥ ६ ॥

सागारो अणगारो उवओगो चेयणाए वावारो। तल्लक्खणा य जीवा तव्विवरीया अजीवा उ ॥ ७ ॥

रूवा-ऽरूवित्तणओ ते दुविहा, तत्थऽरूविणो भणिया। धम्मा-ऽधम्मा-ऽऽगासा अ, रूविणो पोग्गला होन्ति ॥ ८ ॥

कम्मस्स पवेसो आसवो त्ति, तस्सेव संवरो रोहो। होइ कसायणिमित्ता जीवे ठिइ सा कम्मुणो बंधो ॥ ९ ॥

णिज्जरणं पुण तवसा कम्माणं साडणं विणिद्दिट्ठं। णाणावरणादीणं कम्माणं जो खओ मोक्खो ॥ १० ॥

णाणं पंचपयारं मइणाणं तत्थ आइमं भणियं। तं इंदिय-णोइंदियभेएणं छव्विहं होइ ॥ ११ ॥

---

१ ँम पुरं सं जे। २ ँस्स य सम्मा णा सू। ३ ँया वैसाहं सू। ४ सम्माए सू जे। ५ जहट्ठिय वि सू। ६ णाणाइसयसं सू। ७ ँलच्छिमणुवालिऊण लो सू। ८ ँयं च भं जे। ९ 'जहा' इति सूपुस्तके नास्ति। १० ँयाणि जे। ११ य जे। १२ ज भी स जे।

एक्केकं पुण चउहा अवग्गहेहाइभेयओ भणियं । सुयणाणं होइ पुणो णाणं गंथत्थमणुसरओ ॥ १२ ॥
ओहीणाणं दुविहं–भवपच्चइयं खओवसमियं च । पढमं णेरइयाणं देवाण य, बीयमण्णेसिं ॥ १३ ॥
मणपज्जवणाणं पुण मणुयाणं गुणविसेसजुत्ताणं । रिजु-विउलमतीभेयं जणमणपरिचिन्तियपयासं ॥ १४ ॥
सासयमप्पडिवादी एगविहं केवलं तु णिद्दिट्ठं । एयं पंचपयारं णाणं भणियं समासेणं ॥ १५ ॥
चरणं पि होइ दुविहं–देसे सव्वे य होइ णायव्वं । पढमं गिहीण, बीयं जईण पेत्तेय बहुभेयं ॥ १६ ॥
पंच य अणुव्वयाइं गिहीण, सिक्खावयाइं चत्तारि । तिण्णि य गुणव्वयाइं, बारसभेओ समासेणं ॥ १७ ॥
मूलुत्तरगुणभेओ जइधम्मो होइ, तत्थ मूलमिणं । पंच य महव्वयाइं णिसिभोयणविरइछट्ठाइं ॥ १८ ॥
पिंडविसोही-पडिलेहणाइओ उत्तरो समक्खाओ । एयाइं सम्मणाणाइयाइं साहेंति परमपदं ॥ १९ ॥

एवमाइ भगवया साहिओ मोक्खमग्गो । पडिबोहिया बहवे पाणिणो पयट्टाविया सोग्गइमग्गे जिणदेसिए धम्मे । एवं च कमेण विहरिऊण भरहखेत्तं, पालिऊण केवलिपरियायं, सेलेसीविहाणेणं खविऊण भवोपग्गाहीणि चत्तारि कम्माणिं सट्ठिं वरिसलक्खा आउयमणुवालिऊण सम्मेयगिरिसिहरे सिद्धिमणुपत्तो त्ति ॥

इति महापुरिसचरिए विमलतित्थयरस्स चरियं समत्तं ॥
महापुरिस ॰१९ ॥

---

१ पक्खेयं सू । २ °प्पं जे । ३ °णि पन्नासं व° जे । ४ परिसमत्तं ॥ जे । ५ १९॥ ग्रंथ–५०००॥ जे ।

[२०-२१ सयंभुवासुदेव-भद्दबलदेवाण चरियं]

:—:×:—:

विमलतित्थयरकाले सयंभू वासुदेवो भद्दो य बलदेवो समुप्पण्णो। ते य पण्णासवरिसलक्खाउया सट्ठिधणुसुयदेहा य। तत्थ य बलदेवो सिद्धो। इयरो य णरयगामी संवुत्तो। कहं ? भण्णति—

अत्थि इहेव जंबुद्दीवे दीवे भारहे वासे [? बारवई णाम णयरी। तत्थ य रुद्दो णाम णराहिवो परिवसइ। तस्स य पुढवी णाम महादेवी। तीए सह सयलिंदियसंपुण्णं विसयसुहमणुहवंतस्स समुप्पण्णो सयंभू णाम पुत्तो। सयंभुणो जेट्ठभाया भद्दो त्ति। ते य दो वि भायरो अइक्कंतकुमारभावा अहिणवजोव्वणत्था] गीतेसु कुसला, सत्थेसु गहियत्था, चावम्मि णिच्चला, करवाले कराला, असिवेणुपवेसम्मि सुपइट्ठिया, चित्तदण्डे विचित्ता, चक्कम्मि पंचला, मोग्गरम्मि मुसुमूरियारिणो, सूलम्मि जणियसत्तुसूला सव्वजणाणुमया वियरंति। एवं च भरहखेत्तं वियरंतेहिं दोहिं वि बलदेववासुदेवेहिं दिट्ठो चउणाणी संखउरवाहिरुज्जाणावासिओ सुणिचंदो णाम अणगारो। तं च दट्ठूण बलएवेण भणियं—पेच्छामो एयं महामुणिं, करेमो अत्तणो जम्मं सफलं ति। तओ सयंभुणा तयणुरोहेण भणियं—एवं करेम्ह। एवं च भणिऊण गया साहुसमीवं। वंदिओ य मुणी। धम्मलाहिया मुणिणा उवविट्ठा चलणंतिए। कहावसाणे य भणियं बलएवेण—भयवं ! पढमजोव्वणम्मि किं भोगपरिच्चायकारणं ? ति साहेउ अम्हाणं भयवं, अवणेउ कोऊहलं। तओ भयवया भणियं—सोम ! जइ अणुबंधो ता सुणसु संसारविलसियं। ति भणिऊण सव्वपरिसाए णियचरियं साहिउमाढत्तो—

अत्थि जंबुद्दीवे दीवे भारहे वासे सोरियपुरं णाम णयरं। तत्थाहं दढधम्मुणो पुत्तो गुणधम्मो णाम परिवसामि। गहियकलाकलावो य णरवइणो पुरजणस्स य अच्चंतं मणाभिप्पेओ।

अण्णया य 'वसन्तउरसामिणो ईसाणचंदस्स धूयाए कणगमईए सयंवरो' त्ति सोऊण महया चडयरेणमहं गओ। पत्तो, आवासिओ बाहिरियाए। पविट्ठो य सयंवरामंडवे। अण्णे य बहवे रायउत्ता। तओ अहं रायधूयाए णिद्धाए दिट्ठीए ईसीसिवलन्तद्धच्छिपेसियच्छिच्छोहहिययगयभावं पिसुणन्तीए पलोईओ। विण्णायं तं मए जहा—इच्छइ त्ति। तओ पच्चूसे सयंवरो भविस्सइ त्ति गओ णिययमावासं। अण्णे वि रायउत्ता सट्ठाणेसु गया। "एत्थन्तरम्मि रयणीए पढमजामम्मि समागया एगा परिणयवया दासचेडीहिं परिवारिया इत्थिया। तीए समप्पिया चित्तवट्टियाए लिहिया विज्जाहरदारिया। "तीए य हेट्ठओ अहिप्पायसूयगा गाहा—

तुह पढमदंसणुप्पण्णपेम्मरसविणडियाए मुद्धाए। कह कह वि संठविज्जइ हिययं हियसव्वसाराए ॥ १ ॥

तओ तयणन्तरमेवं उप्पियं तम्बोलं समालहणयं च, कुसुमाणि य। सव्वं च गहियं सबहुमाणं कुमारेणं। दिण्णं च तीए कण्ठाहरणं पारिओसियं। भणियं च तीए—कुमार ! भट्टिदारियाएसेणं किंचि वत्तव्वमत्थि, ता विवित्तमादिसउ कुमारो। तओ कुमारेणं पासाइं पलोइयाइं, ओसरिओ परियणो। तओ भणिओ तीए—कुमार ! कुमारी विण्णवेइ जहा—इच्छिओ मए तुमं, किंतु जाव य मेहं कोइ समओ ण पुण्णो ताव य तए अहं ण किंचि वत्तव्वा, किंतु मए तुह परिग्गहे चेव चिट्ठियव्वं ति। मए भणियं—एवं भवतु, को दोसो ? त्ति।

तओ पच्चूसे सयलणरवईपच्चक्खं लच्छीए व्व महुमहस्स महं तीए उप्पिया वरमाला। विलक्खीभूया सेसनरायाणो गया णिययट्ठाणेसु। तओ सहीहिं सा भणिया—पियसहि ! को एयस्स तए गुणो दिट्ठो जेण समप्पिया वर-

---

१ °रो णरं सू। २ बलदेवेण जे, एवमन्यत्रापि। ३ °णा य तं जे। ४ करेम्हि सू। ५ °ओ मुं सू। ६ सुण सं सू। ७ °सियन्ति सू। ८ दढधम्मुणो पुत्तो गुणवम्मो जे। ९ अच्चंतेणाऽभि° सू। १० °गवईए जे। ११ एत्थंतरे रय° जे। १२ परियरिया जे। १३ तीए हें° सू। १४ °पेम्मवस° सू। १५ °व अप्पियं जे। १६ मह समओ कोइ ण सू। १७ °इसमक्खं जे। १८ सव्वरा° जे।

माला ? । तीए भणियं–अइउज्जुयाओ ! सुणह—

णिज्जियतियससमूहं रूवं सच्चवह, किं मुणोहेणं ? । सव्वंगसुरहिणो मरुवयस्स किं कुसुमणियरेणं ? ॥ २ ॥

तओ वत्तो विच्छड्डेणं विवाहो । णीया य सणयरं । कणगमतीए कओ आवासो । ठिया णिययावासे । पच्चूसे[1] समागओ अहं तीए भवणं । दिण्णासणो य उवविट्ठो । उवविट्ठा य सा मह समीवे । पढियं च तीए पण्हुत्तरं, तं जहा—

हरिदइयणेउरं बीयपुच्छियं सामिणीं[2] कह कहेइ । तँह इसुणो णियरक्खं, साली भण केरिसी वीणा ? ॥ ३ ॥

मए लहिऊण भणियं–सरवई[3] । पुणो मए पढियं—

किं कारणं तणाणं ? १, को सदो होइ भूसणत्थम्मि ? २ । मोत्तुं सदोसमिंदुं किं तुह वयणस्स सारिच्छं ? ३ ॥ ४ ॥

तीए लहिऊण भणियं–कैमलं[4] ।

तओ अहं णिग्गओ, गओ णिययमावासं । बीयदियहे समागओ । पुणो वि तीए पढियं पण्हुत्तरं—

सभयं भवणं भण केरिसं ? १, च जुवईण केरिसं नट्ठं ? २ । रमणीण सँयायइ केरिसं च चित्तं सकामाणं ? ३ ॥ ५ ॥

मए लहिऊण भणियं–साहि[5] लासं[6] । पुणो मए पढियं—

भण जलयरं सविण्हुं १, किं सण्हयरं च होइ भुवणम्मि ? २ । भण केरिसो वसंतो वियसियसहयारकमलवणे ? ३ ॥ ६ ॥

तीए लहिऊण भणियं–मयरंदामोयर[7] मणीओ । तओ अहं गओ ।

पुणो अण्णदिवसे बिंदुमतीहिं खेल्लियं ।

☞ तओ बिंदुमती लिहिया, तं जहा–दे : ।'.' ७ ढ धाः । . ठं '.' ठ . ७ ध ढ . ७ . । '.' ठ । ७ : ! ! ' ० ० ० ं (? े ु ु ॰ ु े ा ि ू ० ० ः ० ं ि ा ु ि ा । े ॅ ो ि ा ० ं ० ि ा ं े ो ० ि ं ० ि) ॥ ☜

सा वि लिहियाणंतरमेव जाणिय त्ति—

देव्वस्स मत्थए पाडिऊण सव्वं सहंति कापुरिसा । देव्वो वि ताण संकइ जाणं तेओ परिप्फुरइ ॥ ७ ॥

पुणो पासएहिं, पुणो चउरंगपिडएहिं । एवं च जंति दियहा, सरइ संसारो । ण य तीए अभिप्पाओ णज्जइ त्ति ।

तओ मए चिंतियं–केण उण उवाएण इमीए अभिप्पाओ णज्जिही ? । एवं चिंतावरो रयणीए सुत्तो । दिट्ठो य रयणीए चरिमजामम्मि सुविणो जहा–"गहियकुसुममाला एगा इत्थिया मह समीवे आगया । तीए आगंतूण भणियं जहा–गिण्ह एयं कुसुममालं, बहूणि दिवसाणि तुह इमीए संकप्पियाए" त्ति । तओ अहं कुसुममालं गेण्हंतो चेव विउद्धो । कयं मए उचियकरणिज्जं । उवविट्ठो अत्थाइयामंडवे । चिंतियं च मए–संपण्णं समीहियं ति ।

ताव य पडिहारेण जाणाविय जहा–देव ! एगो परिव्वायगो दारे[8] चिट्ठति, भणइ य 'अहं भइरवायरिएण पेसिओ रायपुत्तस्स दंसणणिमित्तं' ति । एवमायण्णिऊण भणियं मए–लहुं पवेसय । तओ पडिहारेण पेसिओ । दिट्ठो य सो मए दीहचिविडणासो ईसीसिरत्तवट्टलोयणो थूलतिकोणुत्तिमंगो समुण्णयदीहदसणो लंबोयरो दीहसण्हजंघो सिराउलसंवलियसव्वावयवो । पणमिओ य सो मए । दाऊण आसीसं उवविट्ठो[9] णियए कट्ठासणे । भणियं च तेण–रायउत्त ! भइरवायरिएण अहं पेसिओ तुम्ह समीवं । [मए भणियं–] कहिं पुण भगवन्तो चिट्ठन्ति ? । तेण भणियं–णयरस्स बाहिरियाए । मए भणियं–अम्हं ते दूरत्था वि हु गुरवो, ता सोहणं भयवंतेहिं अणुट्ठियं जमिहागय त्ति, वच्चह तुब्भे[10], सुए दच्छामि । त्ति भणिऊण विसज्जिओ परिव्वायओ, गओ य ।

---

१ °से आगओ तीए जे । २ पीयपुं सू । ३ सामिणी का कहेह सू । ४ कहइ पुणो णियरक्खं जे । ५ अत्र चतुर्थपादस्थप्रश्नोत्तरं 'स्वरवती' इत्येतद्विहाय नोपलक्षितोऽर्थोऽस्याः प्रहेलिकायाः । ६ प्रथमप्रश्नोत्तरम्–'कम्' पानीयम्, द्वितीयप्रश्नोत्तरम्–'अलं' भूषणार्थे, तृतीयप्रश्नोत्तरं 'कमल' पङ्कजम् । ७ सयातयि सू । ८ प्रथमप्रश्नोत्तरम्–'साऽहि' सर्पयुक्तम्, द्वितीयप्रश्नोत्तरम्–'सलास्यं' वाद्य-नृत्य-गीतादियुक्तम्, तृतीयप्रश्नोत्तरम्–'साभिलाषं' अभिलाषसहितम् । ९ प्रथमप्रश्नोत्तरम्–'मकरं-दामोदरं' अदोविशेषः–हरिः(?), द्वितीयप्रश्नोत्तरम्–'मणयः' रत्नानि, तृतीयप्रश्नोत्तरम्–'मकरन्दाऽऽमोदरमणीयः' पुष्पससुगन्धिसुन्दरः । १० ☞ ☜ हस्तद्वयान्तर्गतः पाठः जेपुस्तके नास्ति । ११ सुमिणे जे । १२ अरे जे । १३ एयमा° जे । १४ पवेसवि । तं सू । १५ °ट्ठो चलणंतिए क° जे । १६ रायपुत्त जे । १७ °च्चे, अहयागन्छाम्हे । त्ति भणिं जे ।

बीयदिवसे पच्चूसे कयसयलकरणिज्जो गओ भइरवायरियदंसणत्थं उज्जाणं । दिट्ठो य वग्घकत्तीए उवविट्ठो भइरवायरिओ । अब्भुट्ठिओ य अहं तेणं । पडिओ य अहं चलणेसु । आसीसं दाऊण मियकत्तिं दंसिऊण भणियं तेण जहा—उवविससु त्ति । मए भणियं—भयवं ! ण जुत्तमेवं अवरणरवतिसमाणत्तणेण मं खलीकाउं, अवि य ण तुम्ह एस दोसो, एस इमीए एवंविहणरवईसयसेवियाए रायलच्छीए दोसो त्ति, जेण भयवन्तो वि सीसजणे ममम्मि णियआसणप्पयाणेणं एवं ववहरन्ति, भयवं ! तुम्हे मज्झ दूरट्ठियो वि गुरवो, अहं पुण णिययपुरिसुत्तरीए उवविट्ठो । थेववेलाए भणिउमाढत्तो—भयवं ! कयत्थो सो देसो णयरं गामो पएसो वा जत्थ तुम्हारिसा पसंगेणावि आगच्छन्ति, किमंग पुण उद्दिसिउं ति, ता अणुग्गहिओ अहं तुम्हागमणेणं । जडहारिणा भणियं—णिरीहा वि गुणसंदाणिया कुणंति पक्खवायं भवियजणे, ता को ण तुम्ह गुणेहिं समागरिसिओ ? त्ति, अवि य तुम्हारिसाण वि समागयाणं णिक्किंचणो अम्हारिसो किं कुणउ ?, णे हु मया जम्मप्पभिति परिग्गहो कओ, दविणजाएणं य विणा ण लोगजत्ता संपज्जइ त्ति । एवमायण्णिऊण भणियं मए—भयवं ! किं तुम्ह लोगजत्ताए पओयणं ?, तुम्हासीसाए चेव अत्थित्तं लोयस्स । पुणो भणियं जडहारिणा—महाभाग !

गुरुयणपूया पेम्मं भत्ती सम्माणसंभवो विणओ । दाणेण विणा ण हु णिव्वहंति सच्छम्मि वि जणम्मि ॥८॥

दाणं दविणेण विणा ण होइ, दविणं च धम्मरहियाणं । धम्मो विणयविहूणाण, माणजुत्ताण विणओ वि ॥९॥

एयमायण्णिऊण भणियं मए—भयवं ! एवमेवेयं, किंतु तुम्हारिसाणं अवलोयणं चेव दाणं, आएसो चेव सम्माणं, ता आइसंतु भयवन्तो किं मए कायव्वं ? ति । भणियं भइरवायरिएण—महाभाग ! तुम्हारिसाणं परोवयारकरणतल्लिच्छाणं अत्थिजणदंसणं मणोरहपूरणं ति, ता अत्थि मे बहूणि य दिवसाणि कयपुव्वसेवस्स मन्तस्स, तस्स सिद्धी तुमए आयत्ता, जइ एगदिवसं महाभागो समत्तविग्घपडिघायहेउत्तणं पडिवज्जइ तओ महं सफलो अट्ठवरिसमंतजावपरिस्समो होइ त्ति । तओ मए भणियं—भयवं ! अणुग्गहिओ इमिणाएसेणं ति, ता किं मए कहिं वा दिवसे कायव्वं ? ति आइसंतु भयवन्तो । तयणंतरमेव भणियं जडहारिणा जहा—महाभाग ! इमीए किण्हचउद्दसीए तए मंडलग्गावावडकरेण णयरुत्तरबाहिरियाए एगागिणा मसाणदेसे जामिणीए समइक्कंते जामे समागन्तव्वं ति, तत्थाह तिहिं जणेहिं समेओ चिट्ठिस्सामि त्ति । तओ मए भणियं—एवं करेमि ।

तओ अइक्कंतेसु दिवसेसु समागया जामिणी चउद्दसीए । अत्थंगयम्मि मुयणेक्कलोयणे दिणयरे उत्थरिए तिमिरप्पसरे मेया विसज्जियासेससेवयेणं 'सिरो महं दुक्खइ' त्ति पेसिया वयंसया । तओ एगागी पविट्ठो सोवणयं । परिहिओ पट्टजुगस्स पट्टो । गहियं मंडलग्गं । णिग्गओ णयराओ परियणं वंचिऊण एगागी । दिट्ठो य मए भइरवायरिओ मसाणभूमीए, अहं पि तेहिं । भणिओ य अहं जडहारिणा—महाभाग ! एत्थ भविस्सन्ति विभीसियाओ, ता तए इमे तिण्णि वि रक्खियव्वा अहं च, तुज्झ पुण जम्मप्पभिइं अविण्णायभयसरूवस्स किमुच्चइ ? त्ति, ता तुहाणुहावेण करेमि अहं साहणं ति । तओ मए भणियं—भयवं ! वीसत्थो कुण, को तुंह सीसवालं पि णामेउं समत्थो ? त्ति । एयमायण्णिऊण गहियं मडयं, जालिओ तस्सं मुहे अग्गी । पत्थुयं मंतजाय(व)पुव्वं होमं ।

तओ आरडन्ति सिवाओ, किलिकिलन्ति वेयालगणा, हिंडंति महाडाइणीओ, उट्ठंति महाविभीसियाओ, सरइ मन्तजावो, न खुब्भन्ति तिण्णि वि जणा । जाव य अहं उत्तरदिसाए गहियमंडलग्गो चिट्ठामि ताव य बहिरंतो तिहुयणं पलयन्भरसियाणुकारी भरन्तो महिहरकुहराइं समुच्छलिओ भूमिणिहाओ । सहसा समासण्णमेव विहडियं धरणिमंडलं । समुट्ठिओ सीहणायं मुयन्तो कालमेहो व्व कालो कुडिलकसिणकेसो पुरिसो । तस्स य सीहणाएणं पडिया ते

---

१ °ओ अहं सू । २ आसियं जे । ३ जुत्तमेयं जे । ४ °इसेवि° जे । ५ °या चेव गु° जे । ६ जत्ताहा° जे । ७ भइरवं सू । ८ °भाकरि° जे । ९ ण य म° जे । १० °प्पभि परि° सू, प्पभिइं=°प्पभि । ११ °ण विणा सू । १२ एयमा° जे । १३ °गवत्ताए जे । १४ भाग । जे । १५ °संभमो जे । १६ °मेयं जे । १७ चेय जे । १८ उगत्तणं जे । १९ °कण्ह° जे । २० तिहिं समेओ जे । २१ भुवणे° जे । २२ दिवसयरे जे । २३ मए जे । २४ °वयजणे सि° जे । २५ °ओ अहं जत्ताहा° जे । २६ तुह सीसाण वि वा° जे । २७ °स्स वयणे अ° जे । २८ सिंह° जे ।

तिण्णि वि जणा दिसापाला। भणियं च तेणं–रे रे दिव्वंगणाकामुय ! सइवायरियाहम ! ण विण्णाओ अहं तए मेहणायाहिहाणो खेत्तपालो इहं परिवसंतो ?, मह पूयमकाऊण मंतसिद्धिं अहिलससि ?, एसो संपयं चेव ण होसि, एसो वि तुमए [2]वियारिओ रायउत्तो अणुहवउ सगीयस्स अविणयस्स फलं । तओ मए तं दट्ठूण भणियं–रे रे पुरिसाहम ! किमेवं पलवसि ?, जइ अत्थि ते पोरुसं ता किमेवं पलविएणं ?, अहिमुहो समागच्छ जेण दंसेमि [4]ते गज्जियस्स फलं ति, पुरिसस्स हि भुएसु वीरियं, ण सद्दद्दरे त्ति । तओ एसो अमरिसिओ वलिओ मज्झ सम्मुहं । अणाउहं च दट्ठूण मए समुज्झियं मंडलग्गं । संजमीकयं परिहणयं सह केसपासेणं । पयट्टं दोण्ह वि बाहुजुद्धं । लग्गा जुज्झिउं विविहकरणेहिं कत्तरिप्पहारेहिं । एवं च जुज्झंताणं मए पाडिओ सो दुट्ठवाणमन्तरो । सत्तप्पहाणत्तणेण य वसीकओ । भणियं च तेण—भो महापुरिस ! मुंचसु तुमं, सिद्धो [8]हं तुह इमीए महासत्तयाए, ता भण किं तुह कीरइ ?, त्ति, मए भणियं–जं एस [9]जडहारी समीहइ तं तुमं कुणसु जइ सिद्धो । तेण भणियं–एयस्स तुहावट्ठंभसिद्धमन्तस्स सइं चेव सिद्धं सव्वं, तुह पुण किं कीरउ ? त्ति । मए भणियं–मज्झ एत्तिएण पओयणं जमेयस्स सिद्धि त्ति, तहा वि जइ सा मम भज्जा कह वि वसत्तणं मैंहं णिज्जउ त्ति । तेण उवओगं दाऊण भणियं–भविस्सइ सा तुहं कामरूवित्तणपसाएण, तुमं पुण मज्झाणुहावेण कामरूवी भविस्ससि । दाऊण वरं गओ वेयालो ।

इयरेण सिद्धमन्तेण भणियं–"महाभाग ! तुहाणुहावेण सिद्धो मंतो, संपन्नं समीहियं, जाया [10]दिव्वदिट्ठी, उल्लसियं अमाणुसोचियं वीरियं, समुप्पण्णा अण्ण च्चिय देहप्पहा, ता किं भणामि तुमं ?, को सेंदिणे वि तुमं मोत्तूण अण्णो एवंविहं [14]मंग्गं परोवयारेक्करसियं पडिवज्जइ ?, अहं तुम्ह गुणेहिं उवकरणीकओ ण सक्कुणोमि भासिउं 'गच्छामि" त्ति सकज्जणिट्ठुरया, 'परोवयारतप्परो सि' त्ति अत्थेणं चेव दिट्ठस्स पुणरुत्तं, 'तुम्हायत्तं जीवियं' ति ण णेहभावोचियं, 'बंधवो सि' त्ति दूरीकरणं, 'णिक्कारणं परोवयारित्तणं' ति [17]अणुवाओ कयग्घालावेसु, 'संभरणीओ अहं' ति आणत्तियादाणं"। एवमादि भणिऊण गओ भइरवायरिओ सह तेहिं सीसेहिं ।

अहं पि पक्खालिऊण सरीरं पविट्ठो णियगमावासं । मुक्को पट्टसाडओ, ठिओ अत्थाइयामंडवे । गओ य कणगंमतीभवणं । पयत्ता गोट्ठी । पढिया तीए पहेलिया—

पयडरूवहो [पयडरूवहो] सिद्धमंतस्स,

को [18]अंग्गए ठाइ तहो सयलु लोउ [19]णिंदणह लग्गहो । पुच्छंतह सप्पणउं जाइआइं बहुजणियरूवहो ।

जसु जोईसरु [20]अप्पणिहिं, भज्जइ किंपि [21]करेवि । तं फुडवियडुंकि [22]णउ, इयरु किं जाणइ कोइं ? ॥ १० ॥

मए लहिऊण भणियं–किं । मए पढिया [23]हियालिया—

जइ सिक्खविओ सीसो जईण रयणीए जुज्जइ ण गंतुं । ता की(सी)स भणइ अज्जो ! मा [24]कुप्पसु दो वि सरिसाइं ॥११॥

तीए भणियं–दिव्वणाणिणी खु सो । पुणो वि तीए पढिया [25]हियालिया—

जइ सा सहीहिं भणिया दइओ ते दोसमग्गणसयण्हो । ता कीस मुद्धडमुही अहियरयं गव्वमुव्वहइ ? ॥ १२ ॥

मए भणियं–जेण [26]वेल्लह त्ति ।

तओ अहं उट्ठिऊण गओ णिययमावासं । कयमुचियकरणिज्जं । अत्थमिए भुवणेक्कपदीवे दिणयरे पेसिया वयंसया । गया जाममेत्तरयणी । गहियं मए मंडलग्गं । माणुसचक्खूण अगोयरीभूयं रूवं काऊण गओ कणगमईभवणं [27]। सा य ठिया धवलहरोवरिभूमियाए, पासेसु दुवे दासचेडीओ चिट्ठन्ति, बाहिं पि जामइल्लगा । बीयभूमियाए एगदेसे ठिओ [28]अहं । ताव य तीए भणिया एगा जणी–हले ! [29]कित्तिया रयणी ? । तीए भणियं–दुवे पहरा किंचूण त्ति ।

---

१ दिसापाला जे । २ °कारिऊं । ३ वेयारिओ जे । ४ ते एय(य)गज्जि° जे । ५ अहं जे । ६ जडाहा° जे । ७ महाऽऽणि° जे । ८ दिव्वा दि° जे । ९ सुहणे जे । १० मत्तं महं परो° सू । ११ °मि । स° सू । १२ अणुवाए जे । १३ °गवइभ° जे । १४ अग्गिए जे । १५ णिहणहं सू । १६ अप्पणिहि सू । १७ करेइ सू । १८ डुकित्तियउं इयरो सू । १९ अस्याः प्रहेलिकायाः प्रश्नोत्तराणि न परिज्ञायन्ते । २०-२३ पहेलिया जे । २१ संकसु जे । २२ °णी सु(सी)सो सू । २४ वल्लहे त्ति जे । २५ दिवसयरे जे । २६ °णं । ठिया सू, °णं जाव य ठिया जे । २७ °ओ हं जे । २८ केत्तिया जे ।

तओ तीए मग्गिओ ण्हाणसाडओ। पक्खालियं अंगं, लूहियं पट्टंसुएण। कओ अंगराओ। गहियं सविसेसमाभरणं। परिहियं पट्टंसुयं। विउरुव्वियं विमाणं, आरूढाओ तिण्णि वि जणीओ। अहं पि एक्ककोणम्मि समारूढो। गयं च उत्तरदिसाहुत्तं मणो व्व सिग्घं विमाणं। ओइण्णं च सरतीराए णंदणवणस्स मज्झयारदेसे। तत्थ य असोगवीहियाए हेट्ठओ दिट्ठो मए विज्जाहरो। कणगमती य णीसरिऊण विमाणाओ गया तस्स समीवं, पणमिओ य। तेण भणियं–उवविससु। थेववेलाए य अवराओ वि तिण्णि जणीओ तहेव समागयाओ। ताओ वि पणमिऊण तयणुमतीए उवविट्ठाओ। थेववेलाए य अण्णे वि आगया तत्थ विज्जाहरा। तेहिं च समागंतूण, पुव्वुत्तरदिसाभाए भगवओ उसहसामिणो चेइयहरं तत्थ गंतूण पुव्वं कयं उवलेवण-सम्मज्जणाइयं। गओ सो विज्जाहरो तत्थ। ताओ वि चत्तारि जणीओ गंतूण य तत्थ कीए वि वीणा, अण्णाए वेणू गहिओ, अवराए आढत्तं कायलीपहाणं गेयं। एवं च विहीए कयं भुवणगुरुणो मज्जणयं। विलित्तो गोसीसचंदणेण। आरोवियाणि कुसुमाणि। उग्गाहिओ धूओ। पयट्टियं णट्टं। विज्जाहरेण भणियं–अज्ज कीए वारओ ?। तओ उट्ठिया कणगमती, समारद्धा णच्चिउं। णच्चन्तीए अं इमीए एगा किंकिणी सगुणा तुट्टिऊण गया। गहिया सा मए, संगोविया य। गविट्ठा य तेहिं साऽऽयरेण णोवलद्ध त्ति। उवसंघरियं च णट्टं। विसज्जियाओ तेण गयाओ नियेसु ठाणेसु दिक्करियाओ। कणगमई वि समारूढा विमाणं सह दासचेडीहिं। अहं पि तहेव समारूढो। समागयं कणगमईभवणं विमाणं।

णिग्गंतूण अहं गओ णिययभवणं। अलक्खिओ चेव पविट्ठो नियभवणं। जामसेसाए रयणीए पसुत्तो। उट्ठिओ य समुट्ठिए सूरिए। कयमुचियकरणिज्जं। समागओ य मंतिपुत्तो मह मित्तो मइसागराहिहाणो। तस्स मए समप्पिया किंकिणी। भणिओ य सो मए जहा–कणगमतीए मह समीवगतस्स उप्पेज्जसु, भणेज्जसु य 'पडिया एसा मए लद्ध' त्ति। तेण भणियं–एवं करेमि त्ति।

गओ अहं कणगमतीगेहं। दिट्ठा सा मए। उवविट्ठो दिण्णासणे। उवविट्ठा य सा मह समीवे पट्टमइरियाए। पत्थुयं सारीहिं जूयं। जिओ अहं। मग्गियं कणगमतीए गहणयं [illegible] किंकिणी मइसागरेण। पच्चभिण्णाया य सा इमीए। भणियं च तीए–कहिं एसा लद्ध ? त्ति। मए भणियं–किं कज्जं ?। तीए भणियं–एवमेव। मए भणियं–जइ कज्जं ता गेण्हसु, अम्हेहिं पडिया एसा लद्ध त्ति। तीए भणियं–कहिं पएसे लद्ध ? त्ति। मए भणियं–केहिं तुह पडिया ?। तीए भणियं–ण याणामि। मए भणियं–एसो मइसागरो णेमित्तिओ सव्वं भूयं भव्वं च जाणइ त्ति, इमं पुच्छ जेत्थ पडिय त्ति, एसो चेव साहिस्सइ त्ति। पुच्छिओ कणगमतीए मइसागरो। तेण "वि य महाहिप्पायं णाऊण भणियं"[13]–सूवे निवेयइस्सामि त्ति। तीए भणियं–एवं ति। गओ य अहं तीए सह पासएहिं खेल्लिउं[14] नियवासं।

तओ अत्थमिए सूरिए गयाए जाममेत्ताए रयणीए तहेवाहं एगागी गओ कणगमतीए भवणं। दिट्ठा तहेव सा मए। पुणो वि तीए तहेव पुच्छिऊण रयणिं विउरुव्वियं विमाणं। समारूढाओ य तिण्णि वि जणीओ तत्थ। अहं पि तहेव। पत्ताणि तमुद्देसं। पुव्वक्कमेणेव ण्हवणागंतरं समारद्धो णट्टविही। वीणं वायंतीए य कणगमतीए पडियं चलणाओ णेउरं। गहियं च मए। गच्छंतीए पलोइयं, णोवलद्धं ति। पुणरवि समागया विमाणेण णियभवणं।

अहं पि पत्तो जामसेसमेत्ताए रयणीए णियभवणं। सुत्तो उट्ठिओ य ण य केणइ उवलक्खिओ। विउद्धो य पहाए[16]। समागओ मइसागरो। समप्पियं तस्स णेउरं। सिक्खविऊण लहुं चेव गओ अहं सह तेण वयंसएणं कणगमतीभवणं। अब्भुट्ठिओ य कणगमतीए, दिण्णमासणं, उवविट्ठो अहं। उवविट्ठा य सा मह समीवे। पत्थुया गोट्ठी गूढचउत्थएहिं। पढियं च तीए—

---

१ तस्समीवं जे। २ य समागया अण्णे वि तत्थ जे। ३ काए जे। ४ °णू. अवं सू। ५ धूवो जे। ६ °गवइं जे। ७ य जे ८ °गवतीभं सू। ९ °गयस्स अण्णे जे। १० कहं जे। ११ जत्थ य प° जे। १२ वि महा° सू। १३ °यं पच्चूसे णि° सू। १४ °उ। तओ सू। १५ णियभं जे। १६ °सेसाए जे। १७ णिययं भवणं। सुत्तुट्ठिओ जे। १८ °ए। आगओ जे।

सरपत्तणाहयकुवलयदलतरलं जीवियं च पेम्मं च । जीयाण जोव्वणं धणसिरी य,
मए भणियं- धम्मं दयं कुणह ॥१३॥

तयणंतरं कणगमतीए किंकिणीलाभसंकियाए पुच्छियं मइसागरमुद्दिसिऊण जहा-पलोइयं जोइसं भवया ? । तेण भणियं-पलोइयं, अण्णं पि तुह किं पि णट्ठं । तीए भणियं-किं तयं ? । तेण भणियं-किं तुमं ण याणसि ? । तीए भणियं-जाणामि अहं जहा णट्ठं, किंतु उद्देसेणं ण याणामि जत्थ णट्ठं ति, तुमं पुण जाणसु 'किं तयं ?, कहिं च णट्ठं ?' ति । मए भणियं-मज्झ अण्णेण साहियं जहा-दूरभूमीए णेउरं चलणाओ कणगमतीए पडियं, तं च जेण गहियं सो मए जाणिओ, ण केवलं जाणिओ तस्स हत्थाओ मए गहियं । तओ कणगमईए किंकिणीवुत्तंतेणेव खुद्धा आसि, संपयमणेण वुत्तंतेण सुट्ठुसमाउलीहूया जहा-अहं जाणिया अण्णत्थ वच्चन्ती, ता ण याणामि 'किं पडिवज्जिस्सं ?,' को वा एस वुत्तंतो ?, किमयं सच्चं चेव णेमित्तिओ ?, अहवा जइ णेमित्तिओ तो केवलं जं णट्ठं तमेव जाणउ, कहं पुण मज्झ तत्थ णट्ठं अयं इहट्ठिओ चेव जाणइ पावेइ य ?, ता भवियव्वमेत्थ केण वि कारणेणं, अयं च इमेसु दिणेसु लहुं चेव मह गेहे समागच्छइ, णिद्दासेसकसायलोयणो य, ता केण वि पओएणं अयमेव मह भत्ता तत्थ गच्छइ त्ति मह आसंक त्ति । एवं च चिंतिऊण भणियं कणगमतीए-कहिं पुण तं णेउरं जं तुम्हेहिं जोइसबलेण संपत्तं ? ति । तओ मह मुहं पलोइऊण मइसागरेण कड्ढिऊण समप्पियं । गहियं च कणगमईए । कणगमतीए भणियं-कहिं पुण तुम्हेहिं एयं पावियं ? ति । मए भणियं-कहिं पुण एयं णट्ठं ? ति । तीए भणियं-जहा इमं मह णट्ठं तहा सइं चेव अज्जउत्तेण दिट्ठं ति । मए भणियं-मज्झऽण्णेण साहियं, अहं पुण अमुणियपरमत्थो ण याणामि जं जेहावुत्तं ति । तीए भणियं-किमणेणं णट्ठवयणेणं ?, किं बहुणा ?, सोहणमेयं जइ सइं चेव अज्जउत्तेण दिट्ठं, अहमण्णेण केणावि साहियं तओ ण सोहणं ति, जओ जलणपवेसेणावि मह णत्थि सोहि त्ति । मए भणियं-किमेत्थ जलणप्पवेसेणं ?। तीए भणियं-सयमेव विण्णाही अज्जउत्तो, जहा एत्तियं विण्णायं तहा सेसं पि जाणिस्सइ त्ति । एवं भणिऊण सखेया चिंताउरा य वामकरयलम्मि हत्थं णिमेऊण ठिया । तओ अहं थेववेलमच्छिऊण काऊण य सामण्णकहाओ मइसागरेण सद्धिं हसावेऊण य अण्णकहालावेण कणगमइं गओ णियय(म)मावासं ति ।

पुणो पुव्वक्कमेण य जाममेत्ताए रयणीए गओ कणगमतीए गेहं ति । दिट्ठा कणगमती सह दासचेडीहिं विमणा किं पि किं पि अफुडक्खरं मन्तयन्ती । उवविट्ठो य अहं ते(? ता)सिं समीवे अणुवलक्खिओ । तओ थेववेलाए भणिमेगीए दासचेडीए जहा-सामिणि ! कीरउ गमणारंभो, अइक्कमइ वेला, रूसिही सो विज्जाहराहिवती । तओ दीहं णीससिऊण भणियं कणगमतीए जहा-"हला ! किं करेमि ?, मंदभाइणी अहं तेण विज्जाहरणरिंदेण कुमारभावम्मि णेऊण समयं गाहिया जहा-जाव तुमं मए णाणुण्णाया ताव तए पुरिसो णाहिलसणीओ । पडिवण्णं च तं मए । जणयाणुरोहेण विवाहो वि अणुमण्णिओ । अणुमया य पिययमस्स । अहं पि गुण-रूवाखित्तहियया तप्परायणा जाया । जाणिओ य विज्जाहरवइयरो मह भत्तुणा । ता ण जाणामि 'किंपज्जवसाणमेयं भविस्सइ ?' त्ति सासंकं मह हिययं । किं वा एस मह दइओ तम्मि विज्जाहरकोवजलणम्मि पयंगत्तणं पडिवज्जिस्सइ ? त्ति, उयाउ सो मं चेव वावाइस्सइ ?, किं वा अण्णं किं पि भविस्सइ ? त्ति । सव्वहा समाउलीहूया इमेणं देहेणं ण याणामि 'किं करेमि ?,' दुट्ठो विज्जाहरो णियबलजुत्तो य । दढमणुरत्तो य भत्तारो ण छड्डेइ अणुबंधं, गरुओ जोव्वणारंभो बहुपच्चवाओ य, गरुयाइं जणय-समुस्सयाइं, विसमो लोओ, अइकुडिला कज्जगई, ता एयाए चिंताए दढं समाउलीहूय म्हि" । पुणो तमायण्णिऊण भणियं दासचेडीए-जइ एवं ता अहं चेव तत्थ गच्छामि, साहिस्सामि य जहा-सिरं दुक्खइ त्ति, तओ जाणिस्सामो 'किं सो पडिवज्जिस्सइ ?' त्ति । कणगमईए सुइरं चिन्तिऊण भणियं-एवं होउ त्ति ।

---

१ °हिसिउं जहा जे । २ हत्थओ सू । ३ °गवती सू । ४ इ जे । ५ °गवतीए जे । ६ पलोएऊण जे । ७ कहं जे । ८ कहं पुण तुम्ह इमं णं जे । ९ मज्झ णेम जे । १० पुण परं जे । ११ जहावत्तं जे । १२ मंतती जे । १३ °मेतीए सू । १४ उ सू । १५ उयाहु जे । १६ ता इमीए जे । १७ °गवतीए सू ।

तयणंतरमेव कणगमतीए विउरुव्वियं विमाणं । मए चिंतियं–सोहणं कयमिमीए जं ण गय त्ति, अहमेव तत्थ गंतूण अवणेमि विज्जाहरणरिंदत्तणं, फेडेमि पेक्खणयसद्धं, दूरीकरेमि जियलोयं । ति चिंतयंतो सह तीए दासचेडीए आरूढो विमाणेक्कदेसे । गयं तहेव तं विमाणं तमुद्देसं ।

जाव य उसहसामिणो ण्हवणं काऊण णट्ठं समारद्धं ताव य सा दासचेडी संपत्ता तमुद्देसं । णीसरिऊण विमाणाओ उवविट्ठा एगदेसम्मि । पुच्छिया य अवरेणं विज्जाहरेणं–[2]किमूसूरे तुमं समागया ?, कहिं च कणगमइ ? त्ति । तओ तीए भणियं–ण सोहणं सरीरं कणगमईए तओ अहं पेसिय त्ति । तं सोऊण भणियं विज्जाहरणरिंदेण–तुम्भे करेह पेक्खणयं, अहं तीए सोहणं सरीरं करिस्सामि । [त्ति] जंपिए संखुद्धा चेडी । सज्जिओ मए परियरो, सणाहीकयं च खग्गरयणं । ताव य उवसंहरिओ णट्टविही । णीसरिओ देवहरयाओ विज्जाहरो । गहिया चेडी केसपासम्मि, भणियं च तेण–रे दुट्ठचेडि ! पढमं तुह चेव रुहिरप्पवाहेण मह कोहग्गिणो होउ [9]णिव्ववणं, पच्छा जहोचियं करेस्सामि तुह सामिसालीए । तं चाऽऽयण्णिऊण भणियं चेडीए–तुम्हारिसेहिं सह संगमो एवंविहवइयरावसाणो त्ति, ता कुणसु जं तुज्झ अणुसरिसं, एयं अम्हेहिं पुव्वमेव संकप्पियं ति, ण एत्थ अच्छरियं । तयणंतरं च दढयरं कुविएणं भणियं विज्जाहरेणं–किमेवं पलवसि उम्मत्ता इव ?, संभरसु इट्ठदेवयं, गच्छसु वा सरणं ति । तओ भणियं चेडीए—

एसो च्चिय सुर-विज्जाहरिंद-णर-तिरियवच्छलो भयवं । उसहो तेलोक्कगुरू सरणागयवच्छलो सरिओ ॥ १४ ॥
सरणं अडतीए महं को होज्ज अमाणुसाए घोराए ? । तह वि अकारिमधीरो त्ति अज्जउत्तो महं सरणं ॥ १५ ॥

एयं च सोऊण भणियं विज्जाहरेणं–साहसु को सो तुह अज्जउत्तो ? त्ति । मए चिंतियं–सोहणं पुच्छियं, महं पि संसओ चेव । तओ भणियं[14] चेडीए—

जेण समक्खं च्चिय णरवईण गुण-रूव-विक्कम-बलेण । सोहग्गजयपडाय व्व सुयणु मह सामिणी गहिया ॥१६॥
जेणं च्चिय गरुयगुणेण सयलसत्थत्थभावियरसेणं । दूरे वि ठिओ णाओ तुमं ति केणइ पओएणं ॥ १७ ॥
जेण तुमं दिट्ठो च्चिय ण होसि भुवणम्मि साहसधणेणं । तेणमहमत्तणो कोरमाणमिच्छामि किल रक्खं ॥ १८ ॥

[15]एवमायण्णिऊण दड्ढोट्ठभिउडिभासुरेण भणियं विज्जाहरेण–तस्स णराहमस्स सरणेणमवस्सं णत्थि ते जीवियं । ति भणमाणेण विज्जुच्छडाडोवभासुरं कड्ढियं मंडलग्गं । णिल्लुक्को तब्भएण तक्खणंतरेसु सव्वो वि परियणो । एत्थंतरम्मि मए पयडीहोऊण हसिऊण य भणियं–रे रे विज्जाहराहम ! कावुरिस ! इत्थीजणमज्झेक्कवीर ! जुवईणं उवरिं खग्गं कड्ढंतो ण लज्जसि अत्तणो पंचभूयाणं ?, अहं पि एवंविहपुरिसेसु खग्गं वावारेन्तो लज्जामि त्ति, तहा वि एवंविहे वइयरे किमण्णं कायव्वं ? ति, णिस्संसयं संपयं ण होसि त्ति, अभिमुहो वलसु । त्ति भणंतेणं कड्ढियं परियराओ मंडलग्गं । सो वि गहियाउहो वलिओ मज्झ सम्मुहो । पयट्टा भमिउं परोप्परं छिद्दण्णेसणपरायणा । भीओ तस्स परियणो दासचेडी य । तओ ओइरियं तेण ममोवरि मंडलग्गं । वंचियं तं मए दक्खत्तणेणं । तह चेवाभिमुहो ठिओ । उल्लालियखग्गरयणो पुणो मए वाहिओ [21]अंधादेसम्मि खग्गप्पहारो । लग्गं च ईसीसि मंडलग्गं । तओ उल्लसिओ सो उवरिहुत्तं । घत्तिओ पहारो मम सिरोहराए । मए वि उवरिहुत्तं वाहियं मंडलग्गमलक्खमेव । ताव य तस्स सह भुयाए पडियं भूमीए खग्गरयणं । गहियं वामहत्थेण तेण दक्खयाए । पुणो वि घत्तिओ वामहत्थेणेव ममोवरि पहारो । मए [22]वि वंचिऊण तयणंतरमेव उल्लालिऊण खग्गरयणं छिण्णं सीसं विज्जाहरस्स पडियं धरणीए ।

तब्भायरणाणंतरमेव भीओ परियणो आसासिओ मए । ताओ तिण्णि वि कण्णगाओ मह समीवमल्लीणाओ । भणियं च तिहिं वि जणीहिं–मोयाविया ओ अम्हे इमाओ विज्जाहरपिसायाओ, ता संपयं तुमं अम्हाण गती । मए

---

१ य पत्थुयं उ° सू । २ णीहरिं° जे । ३ किमुसूरे जे । ४ °हरिंदेण तुम क° जे । ५ मया जे । ६ °संघरिं° जे । ७ णीहरिओ जे । ८ णिव्वहणं सू । ९ °स्सामो जे । १० °देवया जे । ११ अडवीए जे । १२ °मवीरो जे । १३ तुमं सू । १४ °य दासचेडीए जे । १५ एयमा° जे । १६ तरुअंत° जे । १७ °तरे मए जे । १८ लज्जिओ सि अत्त° सू । १९ अहं ए° सू । २० ममोवरि २१ जघदें° सू । २२ वि चिंतिऊ° सू ।

भणियं–कस्स संतियाओ तुम्हे ?। ताहिं भणियं–रायधूयाओ । तमायण्णिऊण मए भणियं–कस्स राइणो ?। [? एगाए भणियं–]अहं दुल्लहरायस्स संखउरसामिणो कण्णगा चेव चिट्ठामि, एयस्स भएणं णेच्छिओ मए विवाहो । मए भणियं–किं णेहजेणियं उयाहु अण्णह ? त्ति । तीए भणियं–"कुओ णेहो ?, किंतु अहं रयणीए कोट्टिमतलम्मि सुत्ता अवहरिया अणेणं विज्जाहरेणं, तओ अहं जिब्भं कड्ढिऊण वावाइउमाढत्ता । तओ तेणं भणियं–मेल्लेमि तुमं जइ मह वयणं करेसि । मए भणियं–केरिसं ?। तेण भणियं–मए मुक्काए भत्ता इच्छियव्वो । तं च मए पडिवण्णं । भणियं च तेण–मह समीवं पइदिणं रयणीए समागन्तव्वं, तुम्ह(हा)गमणणिमित्तं च चिंतियं चेव विमाणं भविस्सइ त्ति । एवं णियमिऊण अहं तत्थेव सयणीए मुक्का । आगच्छामि य पइदिणं एयस्स समीवे । सिक्खविया य वंसं वाएउं । निम्मवियं च उसहसामिणो पढमतित्थयरस्स देवहरयं विज्जाहरेणं । एयाओ वि तिण्णि वि जणीओ णिब्बंधं काऊण एवं चेव मुक्काओ । सिक्खवियाओ य आलाव-वीणाइयाओ कलाओ । विलसइ सो पइदिणमेत्तं अम्हेहिं सद्धिं सरीरमफुसंतो" । तओ मए 'सोहणं' ति भणिऊण विसज्जिया । गया य णियएणं चेव विमाणेणं सट्ठाणं ति । इयराओ वि दोण्णि वि जणीओ साहिऊण नियजणय-णयराइयं तहेव गयाओ ।

अहमवि सह चेडीए समारूढो तम्मि विमाणे । समागयं कणगमतीभवणं विमाणं । ओइण्णाणि अम्हे । उवसंहरियं विमाणं । दिट्ठो अहं कणगमईए । दंसणाणंतरमेव भणियं तीए–किं वावाइओ दुट्ठविज्जाहरो ?। चेडीए भणियं–सुट्ठु जाणियं सामिणीए । कणगमतीए भणियं—अज्जउत्त ! ण जुत्तमेवं भवओ ववहरिउं, जओ विसमो सो विज्जाहरो । मए भणियं–अहं पुण किं समो तुज्झ पडिहामि ?। दासचेडीए भणियं–"सामिणि ! किं भणामि ?, इत्थीजणपसंसणं पि एयस्स 'णिंद' त्ति, 'धीरो' त्ति चेट्ठाए चेव विण्णायस्स पुणरुत्तया, 'महाबल-परक्कमो' त्ति पयडियं विज्जाहरभारणेणेव, 'तुहाणुरायणिब्भरो' त्ति सामिणीए सयमेव विण्णायं, 'उदारचरिउ' त्ति चइऊण रज्जं गच्छंतेणेव पयडियं । उवरिं किं भणामि ?, एयस्स जं उचियं तं सइं चेव सामिणी जाणिस्सइ" । त्ति ठिया चेडी । तओ एवमायण्णिऊण भणियं कणगमईए–"हला ! किमेत्थ जाणियव्वं ?, पुव्वामेव वरमालाए सद्धिं समप्पियं हिययं, संपयं अहमणेणं णियजीवियमोल्लेणं वसीकया । संपयं देहस्स जीवियस्स य एस एव मे पहवति त्ति । काहमवरस्स करिएवयस्स ?। सव्वहा अणुकूलो सुरूवो उवयारी पिओ य, णिद्देसवत्तिणी अहमिमस्स" । त्ति भणिऊणं कणगमती सलज्जा अहोमुही ठिया । तओ मए भणियं–"सुंदरि ! किमणेणं जंपिएणं ?, ण मए अउव्वं किं पि तुह णिमित्तं कयं, जओ किं थेवो परिहवो 'णिययभज्जा परवस' त्ति ?, तओ णियपरिहवविसोहणत्थं सव्वं मए चेट्ठियं ति । अवि य—

लंघिज्जइ मयरहरो, अप्पा खिप्पइ मिगुम्मि घोरम्मि । पइसिज्जइ गुरुजालाकरालिए हुयवहे जलिए ॥१९॥
दुक्खज्जिओ चइज्जइ तणं व तुलिऊण अत्थसंघाओ । अप्पा दिज्जइ अयसस्स खग्गधाराए व जहिच्छं ॥२०॥
लंघिज्जइ सुहिवयणं, ण गणिज्जइ गुरुयणो कुलं सीलं । लज्जा वि परिचइज्जइ सह बंधुयणेण णीसंकं ॥२१॥
किं बहुणा ?, हयसंसारसायरुव्वहणदुक्खपडिबंधो । आयामिज्जइ दइयस्स कारणा माणुसस्स जए ॥२२॥
ता सुंदरि ! थेवमिणं, तुज्झ कए किं ण कीरइ जयम्मि ?। अहवा सुपसिद्धमिणं दुक्खेहिं विणा ण सोक्खाइं" ॥२३॥

एवं च अहं कणगमईए सह णेहगब्भिणं जंपिऊण तत्थेव पसुत्तो । ताव य तस्स विज्जाहरस्स चुल्लभाउणा सह कणगमईए आगासम्मि अवहरिओ, पुणो अहं समुद्दमज्झे पक्खित्तो । तओ दिव्वजोएण पडणाणन्तरमेव पुव्वभिण्णवोहित्थसमासाइयफलहगो सत्तरत्तेणं लंघिऊण जलणिहिं समासाइया तीरा । तीए य किंचि वेलं समाससिऊण कह कह वि भेहया किलेसेण कयलिफलादिएहिं कयपाणवित्ती गिरिणितीरदेसम्मि अच्छिउं पयत्तो । 'ण य तम्मि पएसे माणुसस्स संचारो' त्ति तओ मए चिन्तियं–किमेयं तीरं उयाउ दीवं ?, किं वा कोइ पव्वयवरो ? त्ति । एवं संकप्प-विकप्पसमाउलो

१ °ज.णया उ अण्ण° जे । २ वाइउं जे । ३ आलावीणा° सू जे । ४ °ए आरुढो जे । ५ वीणो जे । ६ °मरणेण, तुं° जे । ७ एयमा° जे । ८ पुव्वमे° जे । ९ °ण जं पियजी° जे । १० °यण कु° जे । ११ दुक्खेण जे । १२ °व य पसु° सू । १३ तीए किंचि सू । १४ महाकिले° जे । १५ गिरिणो तीर° जे । १६ °तीरम्मि सू । १७ किमेव जे । १८ उयाहु जे ।

ओ थेवं भूमिभागं, जाव णादिदूरदेसम्मि दिट्ठो तावसकुमारगो। गओ अहं तस्स समीवं। वंदिओ य सो मए। दिण्णा मह तेण आसीसा। पुच्छिओ य सो मए–भयवं! को उण एसो पएसो? त्ति। तेण भणियं–जलणिहितीरं। पुणो मए भणियं–कहिं पुण तुम्ह आसमपदं?। तेण भणियं–इओ णादिदूरम्मि। मए भणियं–गच्छम्ह तुम्ह आसमं ति। तओ अहं तेण णीओ आसमं। दिट्ठा य मए कणगमती। अहं पि तीए। तओ गरुयपमोयाबूरियसरीरेण भणियं मए–सुंदरि! कह तुमं तस्स चुक्क? त्ति। तीए भणियं–पक्खित्ता अहं तेण पव्वयवरे, तओ य इह संपत्त त्ति।

तओ अहं [तं] समासासिऊण गओ कुलवइसमीवं। वंदिओ भयवं। तेणावि दिण्णा आसीसा। उवविट्ठो तस्स समीवे। कुलवइणा भणियं–पुत्त! किमेसा तुह घरिणी?। मए भणियं–आमं। कुलवइणा भणियं–"इयं मए अइकंततइयदियहम्मि बाहिं णिग्गएणं एगागिणी चेव दिट्ठा, णोवलक्खिओ अहं इमीए। तओ पासाइं अवलोइऊण भणियमिमीए जहा–भयवतीओ! वणदेवयाओ! परिणीया केवलमहं भत्तारेणं, ण य तस्स मए किं पि उवयरियं, तेण उण मज्झ णिमित्तं किं किं ण कयं?, पलोइया मए तिण्णि दिणे मयरहरतीरा, णोवलद्धो दइओ, ता तेण विरहियाए मह जीविएणं ण पओयणं, तस्स सरीरे भलेज्जह। त्ति भणिऊण विरइओ पासओ। समारूढा बंधदेसम्मि जाव अप्पाणं किल मुयइ ताव य अहं हाहारवसद्दगब्भिणं 'मा साहसं मा साहसं' ति भणमाणो धाविओ तीयभिमुहं। संखुद्धो य एसा। पलोइओ अहं। विलिया मेल्लिऊण पोंसयं उवविट्ठा तरुवरस्स हेट्ठओ। मए समीववत्तिणा होऊण समासासिया–पुत्ति! किं णिमित्तं तुमं अप्पाणं ववाएसि?, किं तुह भत्ता केणइ समुद्दम्मि पक्खित्तो जेण तस्स तीरं पलोएसि?। तओ तीए ण किंचि जंपियं। केवलं मुत्ताहलसच्छहेहिं धूलेहिं अंसुबिंदूहिं रोविउमाढत्ता। तं च रुयंतिं पेच्छिऊण मह अतीवकरुणा संवुत्ता। पलोइयं च मए दिव्वणाणेण जाव जाणिओ समुद्दपक्खित्तणपज्जवसाणो णीसेसो वइयरो। भणिया य एसा मए जहा–पुत्ति! एहि आगच्छ आसमपयं, होसइ तुह तेण सद्धिं समागमो तइयदिणम्मि, वीसत्था होहि। तओ आसासिऊण आणिया आसमपयं। कारविया कह कह वि महया किलेसेणं किंपि पाणवित्तिं। भक्खियाणि बाहजलपक्खालियाणि कइवि तरुफलाणि। तओ "पोराणकहाहिं विउत्ताग संजोयणे कह कह वि णीया कप्पसमाणा दो वासरा। अज्जं पुण एसा मरणेकवत्तसाया परिहरियसयलवावारा बहुएहिं उवरक्खिज्जमाणा धरिया जाव य तुमं समागओ" त्ति। मए भणियं–भयवं! अणुग्गिहीओ म्हि, दिण्णमिमीए जीवियं मइं च।

तओ अहं कुलवइसमीवाओ उट्ठिओ। गओ तीए समीवं। भणियं च मए–सुंदरि! एयाणि ताणि सच्छंदचारिणो विहिणो विलसियाणि, एसा कम्माण परिणई, एवंविहवइयरभएणं चत्तजियघर-कलत्ता मुणिणो सुण्णारण्णाइं समासयन्ति, एवंविहवइयराणं च गोयरीहोन्ति भोगाहिलासिणो, ता वीसत्था होहि। त्ति भणिऊण घेत्तूण य कणगमतिं गओ गिरिसरियं। मज्जिओ य विहिणा। कया तत्थेव कयलातिएहिं फलेहिं पाणवित्ती। वाहित्तो कुलवइणा भोयणणिमित्तं। मए भणियं–भयवं! कया पाणवित्ती, भगसु कुलवतिं। पेसिओ मुणिकुमारओ।

तओ य अहं तत्थेव कणगमतीए सह णुवण्णो। पुणो वि तेणेव विज्जाहरभाउणा तह चेव सह कणगमतीए अवहरिओ। गयणयले णेऊण पुणो वि पक्खित्तो समुद्दे। कणगमती य तत्थेव अण्णपासम्मि। समुत्तिण्णाणि य दो वि विहिणिओएण पुणो वि तत्थेव मिलियाणि। भणियं कणगमतीए–अज्जउत्त! किमेयं?। मए भणियं–सुंदरि! विहिविलसियं। तीए भणियं–"अज्जउत्त! मा एवं भणसु, जओ—

देवस्स मत्थए पाडिऊण सव्वं सहन्ति कापुरिसा। देवो वि ताण संकइ जाणं तेओ परिप्फुरइ ॥ २४ ॥

ता मा मुयसु महायस! उच्छाहं भुवणनिग्गपवयावं(?व!)। इह मज्झत्थो तं जाव ताव सत्तू परिप्फुरइ ॥ २५ ॥

---

१ °कुमारो जे। २ कह सू। ३ कहं जे। ४ इह जे। ५ एगागिणा जे। ६ य मए सू। ७ पलोइओ य मए तिण्ण दिण मयरहरतीरगए, णोव° जे। ८ बुंधदे° सू। ९ तयाभि° जे। १० °द्धा एसा सू। ११ पासाइयं सू। १२ °हिं असुहिं अस्सुबिंदूहिं रोइउ° जे। १३ रुयंतीं जे। १४ कराविया सू। १५ पोराणयक° जे। १६ सुण्णरण्णाइं जे। १७ कुलवति सू। १८ वि जे। १९ कापुरिसा जे। २० देवो जे। २१ इय जे।

तं कत्थ गयं तुह देव ! पोरुसं गरुयससुनिद्दलणं ?। जेण सहिज्जइ सह पोरुसेण दुक्खाण रिंछोली ॥ २६ ॥
अम्हारिसेहिं किं एत्थ णाह ! संसारपूरणफलेहिं ?। तुम्हारिसा वि एवं सहन्ति जं तं महादुक्खं ॥ २७ ॥
ण कयं विहलुद्धरणं, एगच्छत्ता य मेइणी ण कया। मुणिजणदुप्परियल्लं च णाह ! ण कयं तवच्चरणं ॥ २८ ॥
विसया वि णेय भुत्ता मणोरमा तरुणरमणिसहिएण। दुलहं लहिऊण इमं मणुयत्तं किं मुहा णेसि ? ॥ २९ ॥
तुज्झ कएण महायस ! उत्तम्मइ मह मणो, मैणं कुणसु। वेरिविणासणपिसुणं, तुज्झ सुहेणं अहं सुहिया" ॥३०॥

तओ एवं कणगमतीए वयणमायण्णिऊण मए भणियं–सुंदरि ! किं करेमि ?, जेण अदिट्ठो चेव [1]देव्वो व्व वियरइ सत्तू, ता संपयं तहा करिस्सं जहा एवं ण कुणइ। त्ति जंपिऊण अहं रयणीए [2]णिक्कुणो ठिओ। ताव य समागओ विज्जाहराहमो। उट्ठिओ य अहं। 'रे रे विज्जाहराहम ! कावुरिस ! गेण्हसु आउहं, संपयं ण होसि'त्ति भणिऊण कड्ढियं मंडलग्गं मए, तेणावि। संखुद्धो य एसो भणिओ य मए–अरे पहरसु संपयं जेणाहं पि पहरामि। तओ संखुद्धत्तणओ ण किंचि जंपियं तेणं। तओ मए गहिओ केसपासे। उद्दालियं मंडलग्गं। भणिओ य सो मए–अरे महापाव ! एरिसेणं बलेणं मह समीवमल्लीणो सि ?, ता साहसु किं तुह संपयं [3]कीरउ ? त्ति। तेण भणियं–जं वेरियाणं ति। मए भणियं–सुंदरि ! एसो सो गहिओ तुह [4]वेरिओ विज्जाहराहमो, उज्झियमणेणाउहं, [5]अणाउहाणं च असिक्खिओ मह करो पहरिउं। तओ [6]कणगमईए समीवत्तिणीए ठाऊण भणियं–हयास ! केणेसा तुह बुद्धी दिण्णा ? त्ति। तेण भणियं–भाउज्जायाए अहमेवं कारिओ म्हि। तओ एयमायण्णिऊण मए भणियं–अणत्थपरंपराए कारणं महिलाओ, ण एत्थ संदेहो। तओ 'ण पुणो वि तए एरिसं कायव्वं' ति दढं णियमिऊण मुक्को विज्जाहरो। अहं [7]पुं समागओ कुलवतिसमीवं। तेणावि बहुं [8]आसासिओ, णीओ य वसिमं ति।

तत्थ य णगरासण्णे दिट्ठो मए [9]एक्को महामुणी। वंदिओ य मए। कया धम्मकहा। भणिया य मए कणगमती जहा–सुंदरि ! असारो संसारो, विसमा कम्मगई, बहुपच्चवाओ घरवासो, चलाणि इंदियाणि, अइकुडिला पेम्मगती, को जाणइ 'केरिसमवसाणं ?' ति, ता वरं सेइं चेव छड्डिऊण एयाइं पव्वज्जामो महापुरिसचरियं ति। तीए भणियं–अज्जउत्त ! सोहणमेयं, किंतु अहिणवं जोव्वणं, विसमो विसमसरो, ण य जहिच्छं भोत्तव्वं विसयसुहं, ण य जाणिज्जइ 'केरिसमवसाणं ?' ति, ता अइसयनाणिं पुच्छिऊण जहोचियं करिस्सामो त्ति। मए भणियं–"सुंदरि ! जुत्तमभिहियं, किंतु 'अहिणवं जोव्वणं' ति जं वुत्तं तत्थ—

वुड्ढसहावो णवजोव्वणे वि धीराण सुंदरो होइ। इयराणं पुण वुड्ढत्तणे वि णिव्वडइ तारुण्णं ॥ ३१ ॥
[10]कापुरिसाणं विसमो विसमसरो, ण उण धीरपुरिसाणं। मंसम्मि खग्गधारा तिण्हा, ण उणाइ वज्जम्मि ॥ ३२ ॥
अणवरयजहिच्छियसंपडन्तभोगेहिं लालिओ जीवो। सग्गम्मि, ण उण तित्तो जलणस्स व हव्वणिवहेणं ॥ ३३ ॥
जाणिज्जइ अवसाणम्मि सुयणु ! भोगेहिं णिच्छिओ णरओ। चत्तेहिं तेहिं गमणं जायइ सग्गा-ऽपवग्गेसु ॥ ३४ ॥

जं पुण भणियं 'अइसयनाणिं पुच्छिऊण जं करणिज्जं तं करिस्सामो' सोहणमेयं, जइ [11]अन्तराले अण्णं किं पि ण होइ"। त्ति भणिऊण वंदिऊण य [12]मुणिवरं पविट्ठो हं णयरे। [13]बाहिं ठविया सा। मए य इओ तओ परिब्भमन्तेण जूइयरदेवयाए पावियं मंडयाण मुल्लं। काराविआओ य दो मंडय-कुक्कुडियाओ। गओ अहं जत्थुद्देसे मुक्का कणगमती। दिट्ठा सा मए। अब्भुट्ठिओ य अहं तीए। कया पाणवित्ती। ठियाणि विवित्ताए पायवच्छाए। लक्खिओ य मए भावो कणगमतीए जहा–[14]उण्णहियय त्ति। तओ मए चिंतियं–सुमरियं माणुसाणं भविस्सइ। तयणंतरं च अहं गओ सरीरचिंताए। समागओ य पेच्छामि पायवंतरिओ। सा य—

---

१ तह जे। २ °णिट्ठवणं सू। ३ अम्हारिसेण सू। ४ मयं सू। ५ एय सू। ६ देवो जे। ७ णिज्जुणो जे। ८ कीरइ जे। ९ वइरिओ जे। १० णिराउहाणं जे। ११ कणगवतीए सू। १२ तुज्झ जे। १३ पि जे। १४ आपुच्छिऊण णीओ वं जे। १५ एगो जे। १६ सयं जे। १७ °चरियाइं। तीए जे। १८ वीराण जे। १९ कावुरिसाणं जे। २० अंतरालम्मि किं पि अण्णं ण जे। २१ मुणि पं जे। २२ बाहिं ठिया सा जे। २३ सुण्णं हियय ति जे।

आलिहइ चित्तकम्मं कंठे घोलेइ पंचमोग्गारं । बाहजलभरियणयणा दिसाओ हरिणि व्व जोएइ ॥ ३५ ॥
वामकरोवरिसंठियमुहपंकयमुक्कदीहणीसासा । अभणन्त चिय साहइ मयणवियाराउरं चित्तं ॥ ३६ ॥

तओ मए चिंतियं–किमेयं ?, अहवा ण पारेइ मह विओयम्मि एगागिणी चिट्ठिउं ति, ता जइ मह दंसणे समाउला भविस्सइ ता मज्झोवरिं णेहो, अह संवरिस्सइ आगारं ता ण सोहणं । ति चिंतिऊण मए दंसिओ अप्पा दूरत्थो । संवरिओ मयणवियारो । गओ अहं तीए समीवं । भणिया सा मए–सुंदरि ! सुमरसि णियमाणुसाणं ति जेणुव्विग्गा विय लक्खिज्जसि ?। तीए भणियमायारं गोविऊण–"अज्जउत्त ! तुमम्मि साहीणे किं माणुसेहिं ?,

रण्णं पि होइ वसिमं जत्थ जणो हिययवल्लहो वसइ । पियविरहियाण वसिमं पि होइ अडईए सारिच्छं" ॥३७॥

एयमायण्णिऊण चिंतियं मए–"उवयारप्पाबल्लमिमीए जंपियं, ता ण सोहणमेयं, जओ—

वीसंभजणियगहिए परूढसब्भावपेमपसरम्मि । उवयारो कीरइ माणुसम्मि कत्तोच्चयं एयं ? ॥ ३८ ॥
उवयारेहिं पणो चिय विप्पइ, अग्घन्ति ते तहिं चेव । इयरम्मि पवत्तन्ता पेमाभावं पयासेन्ति ॥ ३९ ॥

ता सव्वहा भवियव्वमेत्थ केणइ कारणेणं" । ति मुणिऊण उट्ठिओ तीए समीवाओ । गओ य णिल्लक्खमेव आरामज्झयारे चेव थेवं भूमिभायं । जाव समागओ एक्को पुरिसो । पुच्छिओ य अहं तेण जहा–किमेत्थ संपयं पि चिट्ठइ कुमारो ?। मए भणियं–को एस कुमारो ?। तेण भणियं–राइणो ईसाणचंदस्स णयरसामिणो गुणचंदाहिहाणो मज्झण्हसमए समागओ आसि, तओ अह तेणेय कज्जेण पेसिओ, समागओ य, अओ पुच्छामि त्ति । मए भणियं–गओ कुमारो समासाइयइट्ठलाभो त्ति । तेण भणियं–किं घडिया सा तस्स ?। मए भणियं–ण केवलं घडिया, णीया यँ सा भवणं । तेण भणियं–सोहणं, महंतो अणुबंधो दिट्ठमेत्तीए चेव उवरि कुमारस्स । त्ति भणिऊण गओ सो । चिंतियं मए–धिरत्थु संसारविलसियाणं, धिरत्थु महिलासहावाणं । अवि य—

ण गुणेहिं णेय रूवेण णोवयारेण णेय जीएणं । वेप्पइ महिलाण मणो चवलो पवणुद्धुयधओ व्व ॥ ४० ॥

तओ मए चिंतियं–जावेसा महिलावियारं ण दंसेइ ताव इओ णाइदूरे माउलगगेहं, तत्थ मोत्तूण एयं जहोचियं करिस्सं । ति चिंतिऊण गओ तीए समीवं । भणिया य सा मए जहा–एहि गच्छामो । तीए भणियं–पच्चूसे गमिस्सामो । मए भणियं– सत्थो लद्धो, संपयं चेव वच्चामो । तओ सा परम्मुही हियएणं मह भएणं उच्चलिया । गयाणि अम्हे चउहिं दियहेहिं तीए माउलगस्स गेहं । पच्चभिण्णाया य सा । तओ बहुं विसूरिऊण पुणजायं पिव मण्णमाणेण अब्भंग-ण्हाण-भोयणादीहिं कयमुचियकरणिज्जं । साहिओ मए विज्जाहराइओ सव्वो वुत्तंतो । तेण भणियं–किं ण संभाविज्जइ संसारे ? त्ति । तओ अहं तीए चेव रयणीए णिग्गओ पच्छिमजामे । गओ य तस्स आयरियस्स समीवं जस्संतिए धम्मो णिसुओ । पव्वइओ य तस्सन्तिए । ता एयं मह णिव्वेयकारणं ति ।

बलदेवेण भणियं–भयवं ! सोहणं णिव्वेयकारणं, भवंति य एवंविहाणि विहिणो विलसियाणि । एवं भणिऊण मोहपयडीओ अभिभविऊण गहियाणि जहासत्ति अणुव्वयाणि, थिरीकयं सम्मत्तं । ते य वासुदेव-बलदेवा पसंसिऊण वंदिऊण य मुणिवरं सट्ठाणे गया । उवरओ य तेसिं पिया ।

पेसिओ दूओ उप्पण्णचक्करयणेणं पडिवासुदेवेणं मेरयाभिहाणेण सयंभुणो । पडिहारणिवेइओ य पविट्ठो सयंभुणो अत्थाइयामंडवे । पायवडणुट्ठिओ य उवविट्ठो जहाऽऽइट्ठम्मि आसणे । थेववेलाए य पुच्छिओ दूओ जहा–किं कुसलं मेरयणरवइणो ?। तेण भणियं–कुसलं ति, किंतु देवो भणइ—

पुहईए दोन्नि पइणो एयं लज्जाकरं सुवुरिसाण । ता मज्झ बलं तुलिउं आणं पुहइं व गिण्हाहि ॥ ४१ ॥

---

१ किमेवं ? सू । २ भणियं मायायारं जे । ३ पेम्मं जे । ४ अक्खंते जे । ५ उवट्ठिओ सू । ६ एगो जे । ७ मज्झण्णसं सू । ८ तेण अ क सू । ९ साइओ इट्ठं जे । १० य समप्पणं जे । ११ गच्छामो जे । १२ दिवसेहिं जे । १३ त्तं । बलदेववासुदेवा ण जे । १४ दोण्ह सू ।

एवं सुणिऊण भणियं वासुदेवेण—

किं णत्थि तस्स कज्जं णियजीएणं? ति तेण संदिसइ । ता भणसु दूय ! वच्चसु, आगच्छउ जाउ जमणयरं ॥४२॥

एवं भणिऊण विसज्जिओ दूओ गओ य । सव्वं जहट्ठियं चेव साहियं मेरयस्स । तेणावि नियइरज्जुसमाकरिसिएण दिण्णं पयाणयं । गओ अहिमुहं सयंभू वि सह भद्दाहिहाणेण बलदेवेणं ति । आवडियमाओहणं महया समरसंघट्टेणं । अभिभविओ मेरओ । तेणावि पेसियं चक्कं । तं पि गंतूण सयंभुणो वासुदेवस्स हत्थम्मि ठियं । तेण वि य तस्स तेणेव चक्केण छिण्णं सिरं । उग्घुट्ठो महाजयजयरवो । समद्धासियं च भरहं । सद्धिं वासलक्खा भुत्तं भरहं । मरिऊग य गओ णरए । बलदेवेणावि उज्झिऊण गामधम्मे गहियं समणत्तणं तस्स महामुणिणो समीवे जस्सन्तिए पुव्विं धम्मो णिसुओ । विहरिऊण जहुत्तविहारेण, खविऊण य अप्पट्ठियं कम्मं सिद्धिमणुपत्तो त्ति ॥

इति महापुरिसचरिए सयंभुणो अद्धचक्कवट्टिणो [भद्दबलदेवस्स य]
चरियं समत्तं ॥ २०-२१ ॥

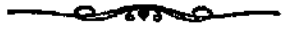

१ एय जे । २ आगच्छसु सू । ३ जहट्ठि सू । ४ °य कहेय णरवइणो तें° जे । ५ दिण्ह सू । ६ अहिमुहो सू । ७ तेण य जे । ८ °जयारवो जे । ९ बलदेवो वि सू । १० °पुरुषच° सू । ११ समत्त सू ।

[२२ अणंतइतित्थयरचरियं]

:÷:×:÷:

विमलतित्थयराओ सागरोवमेहिं णवहिं समइक्कन्तेहिं अणंतइजिणो समुप्पन्नो[1] तित्थयरो। सो य तीसइवरिस-लक्खाउओ पण्णासधणूसुओ। कहं ? भण्णइ—

दूरे पँचासत्ती, दंसणमवि जस्स दुल्लहं होइ। संसारुत्तरणसहं णामं पि हु सो जए जयइ ॥ १ ॥

अत्थि इहेव जंबुद्दीवे दीवे भारहे वासे अउज्झा णाम णयरी जण-धण-कणगसमिद्धा। तत्थ य सहजायबँल-पर-क्कमो सीहसेणो णाम णराहिवो परिवसइ। तस्स य सव्वंतेउरप्पहाणा सव्वजसा णाम महादेवी। तीए य सह विसयसुहमणुहवन्तस्सँ अइक्कन्तो कोइ कालो।

अण्णया य सावणकिण्हपंचमीए सव्वजसँा सुत्ता चोद्दस महासुमिणे पासिऊण विउद्धा, सँमासासिया य पुत्तजम्मेणं राइणा। तीए य रयणीए सहस्साराओ रेवइजोगजुत्ते मियंके चँविऊण समासाइयतित्थयरणाम-गोत्तो समुप्पण्णो सव्व-जसाए कुच्छिसि, संवड्ढिओ कमेण। पेडिपुण्णेसु णवसु मासेसु अद्धट्ठमेसु राइंदिएसु वइसाहकिण्हतेरसीए रेवइजोग-जुत्ते मियंके सुहंसुहेण पसूया दारयं। गब्भत्थे य भगवम्मि पिउणा 'अणन्तं परबलं जियं' ति तओ जहत्थं अँण-न्तइजिणो त्ति नामं कयं भुवणगुरुणो। पुव्वकँमेण य संवड्ढिओ, विवाहिओ य। संसारं चइउकामो संबोहिओ लोयं-तिएहिं। कहं ?—

"कं पेच्छसि णाह ! तुमं गुणमिह संसारसायरे विरसे ?। जेणऽच्छसि पाययजणवओ व्व परिजाणियजहत्थो ॥२॥

चिट्ठंतु णाम सामिय ! पुत्त-कलत्तेहिं मोहिया पुरिसा। परमत्थमँपेच्छंता बद्धा णेहाणुबंधेण ॥ ३ ॥

ऐँसो च्चिय परमत्थो जं दीसइ भुज्जई य संसारे। एवं कयववसाया भमन्ति संसारकन्तारे ॥ ४ ॥

जं पुण वरपहु ! तुम्हारिसा वि बंधन्ति कह वि पडिबंधं। जाणंता खेँलसंसारविलसियं तह य मोक्खपहं ॥ ५ ॥

ता विरमसु णाह ! तुमं एत्तो विरसाओ भैवसमुद्दाओ। अम्हे णिमित्तमित्तं जाणसि तं चेव गहियत्थो ॥ ६ ॥

परमत्थेँसुहं तं मुणसि णाह ! दुक्खाणि एत्थ संसारे। एवं च जं विहीरसि खेँणं पि तं केण कज्जेण ? ॥ ७ ॥

"दे कुणसु पसायं, मुयसु णाह ! लोयाणुवँत्तिणिं चेट्ठं। तइ मज्झत्थे सामिय ! दुँग्गइगमणूसुयं भरहं ॥ ८ ॥

इय भणिओ य विहाणुज्जएहिं लोयन्तिएहिं देवेहिं। पडिबोहिओ विबुद्धो वि भुवणणाहो परत्थम्मि ॥ ९ ॥

तओ लोयन्तियपडिबोहिओ परिहिएकरओ वइसाहकिण्हचउद्दसीए रेवइणक्खत्ते पडिवण्णो चारित्तं। पुणो विहरि-ऊण छउमत्थपरियाएणं, आरुहिऊण खवगँसेढी, उप्पाडियं तीया-ऽणागँयवत्थुब्भासगं केवलणाणं वँइसाहकिण्हचउद्दसीए। विरइयं देवेहिं समोसरणं। पव्वाविया गणहरा। पँत्थुया धम्मकहा। दंसिज्जंति संसार-मोक्खपहा, पयडिज्जंति कम्मुणो दारुणविवागा, कहिज्जइ विसयविरसत्तणं, दंसिज्जइ संसारासारत्तणं, णिंदिज्जइ हँयपावपरिणई, साहिप्पंति सइविरसाओ णँरयवियणाओ, णिरूविज्जंति तिरिएसु णाणाविहाइं दुक्खाइं, वज्जरिज्जंति मणुयाण सारीर-माणसाओ पीडाओ, वियारि-ज्जइ देवाण वि ईसा-विसायणडियाणं सुहाभावो, दिज्जइ णिरत्ताओ सम्मद्दंसण-णाण-चरित्तमइओ मोक्खपहोवएँसो त्ति।

एवं च बुज्झंति पाणिणो, उज्झंति मिच्छत्तविसं, छड्डेंति कसाए, परिहरंति पमायठाणाइं, पेल्लंति मोह पसरं, चप्पेंति विसयविसहरे, लंघंति अविरतिपरिणामं, चप्पेंति कसाए, जाणंति संसारविलसियं, मुणन्ति जहट्ठिए भावे,

---

१ अणंतजिणो सू। २ °न्नो। सो सू। ३ पचासत्त जे। ४ °बलकयधम्मो सा° जे। ५ °स्स समइक्कंतो जे। ६ °सा चोद्दं सू। ७ समासाइया पुत्तं सू। ८ चइऊण सू। ९ पडिवण्णेसु जे। १० अणंतजिणो सू। ११ °कमेणेय सं° सू। १२ किं सू। १३ °मवेक्खता सू। १४ एत्तो जे। १५ खलु संसार° जे। १६ भवकडिल्लाओ जे। १७ °त्थसहं जे। १८ खलं सू। १९ इ सू। २० °वत्तिणं सू। २१ दोग्गइं° जे। २२ °सेढिं जे। २३ °गयपयत्थु° जे। २४ आसाढकिण्हछट्ठीए। वि° जे। २५ पत्थुहा(दा) सू। २६ नि-यपाव° जे। २७ निरय° जे। २८ °एसो। एवं तु° सू।

अंगीकरेंति सप्पुरिसचेट्ठियं, पयट्टंति कुसलाणुट्ठाणे, छिंदंति मोहजालं, भिंदंति कम्मेगंठिं[1], मुसुमूरन्ति कम्मसंचयं, विहाडेंति अण्णाणतिमिरं, धुणंति मायाकूडजालं, णिव्वंति मयणाणलं, रुंभंति इंदियपसरं, जाणंति सव्वभावाणिच्चयं । किंच—अथिरं जीवियं, तरलं जोव्वणं, कुडिला पेम्मगती, चैला लच्छी, सुविणयसमं सुहं, बंधणं गिहवासो, विसं विसया, विप्पओगावसाणा समागमा, कुगइहेयवो आसत्ता, अणत्थपउराणि इंदियाणि[3], विसमो विसमसरो, दारुणा मोहणिद्दा, अपज्जवसाणा सुहपिवासा, अणत्थबहुला जुवइसमागमा, अत्थो अणत्थो, अमुणियपरमत्था कम्मपरिणई । अवि य—एत्थ मुज्झंति पाणिणो, ण गणेन्ति आवइं, ण कलंकं, ण दुग्गइगमणं, ण कुलं, ण सीलं, ण सुयणसमागमं, ण धम्मं, ण मज्जायं, ण महापुरिसचरियं, ण अत्थणासं, ण परिहवं, ण पोरुसं, ण कज्जा-कज्जं, ण भक्खा-ऽभक्खं, ण परिहरणिज्जं, ण गेज्झं, ण कुलक्कमायारं, ण विणयं ति । सव्वहा कम्मपरिणईए मोहिया तं तं कुणंति जेणाऽणाँदियं संसारकन्तारं परियट्टंति । लहिऊण वि बहुभवदुल्लहं मणुयभवं संसारुत्तारणसमत्थं ण कुणंति जिणदेसियं धम्मं ति ।

एवं तित्थयरत्तयणाओ मुणिऊण संसारसहावं, काऊण मोहविवरं केइ पडिवण्णा मोक्खतरुबीयममोहं सम्मत्तं, अण्णे देसविरेइं, अवरे सव्वसंवररूवं समणत्तणं ति ।

तओ भयवं पि विहरिऊण भरहखेत्तं, काऊण परहियं, णाऊण आउअसेसं, गंतूण सम्मेयगिरिसिहरं, चेत्तस्स सुद्धपंचमीए रेवइणक्खत्ते खविऊण भवोवग्गाहीणि चत्तारि कम्माणि सिद्धिगतिं गओ त्ति ॥

इति महापुरिसचरिए अणन्तइतित्थयरचरियं समत्तं ति ॥ २२ ॥

---

१ °गंठी जे । २ चपला जे । ३ °णि, दारुणा सू । ४ °णादंससा° जे । ५ विरई जे । ६ समणत्तं ति जे । ७ °पुरुष° सू । ८ अणंततित्थ° सू । ९ परिसमत्त जे ।

[२३-२४ पुरिसोत्तिमवासुदेव-सुप्पभबलदेवाण चरियं]

:—:×:—:

अणंतइतित्थयरकाले पुरिसोत्तिमो अद्धचक्कवट्टी समुप्पण्णो। सो य पण्णासधणूसुओ [1]तीसइवरिसलक्खाऊ महाबल-परक्कमो त्ति। तस्स चरियं संपयं ति।

अत्थि इहेव जंबुद्दीवे दीवे भारहे वासे चंदउरं णाम णयरं। तत्थ राया-पयाणं सोमो सोमो णाम णराहिवो परिवसइ। तस्स चंद[2]प्पभा णाम महादेवी। तस्स तीए सह विसयसुहमणुहवन्तस्स समुप्पण्णा दुवे पुत्ता। जेट्ठस्स सुप्पभो, बीयस्स पुरिसोत्तिमो त्ति [?णामं]। गाहिया कलाओ, विसेसेणाऽऽउहं ति। तत्थ पुरिसोत्तिमो महाबल-परक्कमो परसिरिगहणुज्जुओ। तेसिं च पिया पुरिसोत्तिमं रज्जे अहिसिंचिऊण सकज्जाणुट्ठाणपरो पंचत्तमुवगओ। सुप्पहबलदेवो य परमसम्मद्दिट्ठी अहिगयजीवा-ऽजीवो उवलद्धपुण्ण-पावसब्भावो अवगयजिणवयणसारो भोगपरम्मुहो भाउणो उवरोहेण गिहवासे परिवसइ।

इयरो य पुरिसोत्तिमवासुदेवो सबलावलेवेण सूरपरम्मुहिं णियच्छायं निंदन्तो, पडिबिंबेणावि चलणणहग्गलग्गेण लज्जमाणो, सिरोरुहाणं पि मंगेण दूमिज्जंतो, चूडामणिलग्गेणावि बीयछत्तेणं पीडिज्जंतो, देवप्पणामेणावि सिरोवेयणमणुहवंतो, जलहरधरिएणावि चावेण खिज्जंतो, आलेक्खपुंढइपदीहिं वि [3]अणमंतेहिं डज्झमाणतणू, परिमियमंडलतुट्ठं सूरं पि उवहसंतो, धरणिधरंहरियकमलं सागरं पि ण बहुमण्णंतो, हिमवन्तस्स वि चमराणि असहमाणो, समुदसंखेहिं पि सेंतावं समुव्वहंतो, अणवरयधणुगुणाकरिसणेण कयकिणंकं वामभुयं भुयंगभोगभीसणं समुव्वहंतो लोए सुहडत्तणेण पसिद्धिं गओ।

इओ य महू केढवो य दुवे भायरो महाबल-परक्कमा समुप्पण्णचक्करयणत्तणेण तणमिव सयलं जियलोयं मण्णमाणा भुंजंति भरद्धखंडं। तेहिं णिसुओ पुरिसोत्तिमो। पेसिओ तस्स दूओ। समागओ य पुरिसोत्तिमेस्स समीवं। पडिहारजाणाविओ य पविट्ठो अत्थाइयाए। पायवडणुट्ठिओ उवविट्ठो समाइट्ठे आसणे। पुच्छिओ य पहुणा—किं कुणंति महु-केढवा?, केण वा कज्जेण तुमं पेसिओ? त्ति। दूएण भणियं—"महाराय! विण्णवेमि। बहूणि[4] दिवसाणि सचिंतस्स महुरायस्स। किल तुम्ह बलेण उत्ताविया पुहई, कयत्थियाओ पयतीओ, दंडाविया करं णराहिवइणो, पीडिया देवमुणिजणा, कयत्थिया [5]पउरजणवया, पीडियं अम्ह मंडलं। ता ण जुत्तं तुह एवं ववहरिउं, जओ—ण लंघंति मज्जायं रयणायर व्व महापुरिसा वहन्ता पुरिसोत्तिमसद्दं पुहईए, ता किमेएसिं[6] पयाणं कयत्थिज्जइ?। तच्चिंतापीडिएणंमहं सामिणा पेसिओ तुह समीवं ति, किंच—

गच्छंती तुह भवणं ण रायलच्छी जणेइ मह दुक्खं। एक्कत्तेणेण दोण्हं पि किंतु भिच्चा ण चिट्ठन्ति ॥ १ ॥
णिव्वडइ णेहभावो परोप्परं घरसिरीए संकमणे। किंतु सुहडावलेवं ण सहन्ति महाभडा मज्झं ॥ २ ॥
जइ कह वि तए डिम्भत्तणेणमसमंजसं पि वेत्तहरियं। विवरोक्खं मज्झ पुणो वि मुयसु, को तुज्झ रूसेइ?॥ ३ ॥
इय केत्तियं व भण्णसि?, वड्ढउ पीई परोप्परमणग्घा। मुयसु सिरिं परगहियं, दोसो बालत्तणे पडउ" ॥ ४ ॥

तओ एयमायण्णिऊण भणियं पुरिसोत्तिमेणं—

रे दूय! ण यँागसि चिंये वोत्तुं, दट्ठुं पि णेय जाणासि। जेण अबालस्स महं बालत्तणपेच्छिरो जाओ ॥ ५ ॥
अहवा ण तुज्झ दोसो, दोसो तुह सामिणो अणज्जस्स। जेणऽप्पणो विणासत्थमेव तं पेसिओ इहइं ॥ ६ ॥

---

१ अणन्ततित्थं सू। २ तीसव जे। ३ भाउणोवरो सू। ४ पुरिसोत्तम सू। ५ पुहइवइहिं जे। ६ अणमण्णंतेहिं सू। ७ त्तणो सू। ८ रधणियक जे। ९ संतावमुव्वं जे। १० भीममुव्वं जे। ११ मसमीवं सू। १२ णि चिंतयंतस्स सू। १३ दाविया जे। १४ पौरजण जे। १५ सि अप्पाणं क जे। १६ ज्जइ? त्ति। तच्चिंता जे। १७ एणं महं सू। १८ त्तणे य दो सू। १९ ववहरिउं जे। २० यणसि जे। २१ चिय सू जे।

पुव्विं तुह विवरोक्खं गहिया लच्छी उ संपयं मूढ !। गेण्हामि तुह णियन्तस्स होसु कज्जुज्जओ तुरियं ॥ ७ ॥
तओ एयमायण्णिऊण भणियं दूएण—
किं बहुणा भणिएणं ?, एसो मह सामिओ तुह समीवं । संपत्तो बलभरमिलियणयर-गामा-ऽडइ-मडंबो ॥ ८ ॥
चलियम्मि तम्मि पयलइ पहुम्मि महिमंडलं णिरवसेसं । अक्कन्तफणावलओ जायइ विहडप्फडो सेसो ॥ ९ ॥
सहसुच्छलन्तजलणिवहचालिउप्पित्थवलियकरिमयरा । पलयकरिंमि विलम्बंति तक्खणं चेव मयरहरा ॥ १० ॥
सहसुद्धाइयवरतुरयखुरपुडुच्छलियधूलिमलियंगो । होइ ससंको सको वि जम्मि चलियम्मि णरणाहे ॥ ११ ॥
मत्तकरिकरडनिज्झरगलन्तमयसलिलबहुलवालिद्धं । जायइ सहस चिय दुद्दिणं ति चलियम्मि धरणीए ॥ १२ ॥
णिसियकरवालभासुररविकिरणालिद्धजायतडिखंडं । चलियवरपक्कपाइक्कभासुरं होइ महिवीढं ॥ १३ ॥
होंति ससंका चलियम्मि जम्मि भुवणम्मि लोयपाला वि । तस्सऽज्जियणिम्मलगुणजसस्स मणुएसु कौ संका ? ॥१४॥
इय कुणसु मज्झ वयणं होसि सुबुद्धि त्ति, तुह पैहु ! जियंतु । सइ बंधवा य मित्ता, तुमं पि णिरुवद्दवसरीरो ॥१५॥
तओ एयमायण्णिऊण भणियं पुरिसोत्तिमेणं–रे रे वयणमेत्तसार ! मुहचवल ! किमेवमप्पा पसंसिज्जइ णिल्लज्जिमावलग्गेणं तए ?, अवि य—

वयणं वयणं चिय होइ केवलं सैंयलअत्थपरिहीणं । णिव्वडइ भुयबलेणं जयम्मि पुरिसाण माहप्पं ॥ १६ ॥
इय एवमाइ बैहुयं भौसिऊण पेसिओ दूओ । दिण्णं पयाणयं सोहणे दिवसे पुरिसोत्तिमेणं ति ।

इओ य दूयवैयणुत्तेयविएहिं णियइरज्जुसंदाणिएहिं महु-केढवेहिं णियबलसमेएहिं दिण्णं पयाणयं ति । मिलिया अन्नरोप्परं, समावडियं जुज्झं । जुज्झंति महाभडा । दिज्जंति साहुक्कारा । उच्छाहिज्जन्ति परोप्परं सुहडेहिं सुहडा । ढुंढुल्लंति सुण्णासणा तुरंगा । णच्चंति कबंधाइं । घोसिज्जंति बंदियणेण णामावलीओ । वियम्भन्ति गयघडाओ । तोरविज्जन्ति पक्कपाइक्का । सुमरिज्जंति सामिसालपसाया परिहवा य । सुमरिज्जइ आउहं इट्ठदेवया य । पयासिज्जइ पोरुसं जसो य । णिव्वडइ खग्गधारा कित्ती य । घेप्पइ पडिवक्खसिरी गयघडा य । णिज्जइ दिसामुहेसु पडिवक्खो[10] पयावो य । पैंतिदियहं वड्ढइ संगामो रणुच्छाहो य । दिज्जन्ति महादाणाइं खग्गपहारा य । धावन्ति करिकुम्भत्थलुच्छलियरुहिरधाराहिं मंडलग्गाइं मइलणाओ य । एवं च गरुए समरभरे छिज्जंतेसु करिवरसिरेसु, फालिज्जन्तेसु तुरयतिएसु, लूयमाणासु भुयासु, तओ दारुणे रणे, भीए कायरजणे, हरिसिए सुंहडजणे, पयट्टे बहुजणमरणे, पवत्तं पहाणजुंज्झं । हक्कारिओ पुरिसोत्तिमेणं महुचक्कहरो । [12]वलिओ य तस्साभिमुहं । भणिओ य पुरिसोत्तिमेणं–एस अवसरो पुरिसत्तणस्स, ता कुणसु आउहं, पैंयासेहि आउहेण णियबलं, किमेत्थ वायाए ? त्ति । एवं भणंतो गहिओ अणवरयसरधोरणीए महुणा । तेणं वि दक्खत्तणगुणेण पडिहया सरेहिं चेव सरा । तओ खलिऊण सरेहिं सैंरे महुणो [14]छिण्णो चावस्स गुणो । गहियं तेण कोन्तं[15] । घत्तियं पुरिसोत्तिमाभिमुहं । तमेंतं मुसुंढीए कयं सैंयसक्करं । पुणो गहियं खग्गरयणं । तं पि खैंरप्पहयं सह अंगुट्ठएणं[24] धरणीए णिवडियं । पुणो गरुयामरिसवैंसरज्जंतलोयणेणं गहियं चक्करयणं । तं पि तस्स रज्जं पिव पुंरिसोत्तमस्स करयलेऽवलग्गं । तओ दट्ठूण हत्थट्ठियं चक्करयणं पुरिसोत्तिमेण भणियं–पेच्छंतु सुहडा, अैंवलोयन्तु तियसा, र(इ)क्खंतु दाणवा, एस संपयं ण होसि । त्ति भणिऊण मुक्कं चक्करयणं । छिण्णं सीसं महुणो । केढवो वि तस्स भैंया सेणावइणा वावाइओ । ओयवियं भरहद्धं । भुंजइ भोए । सुप्पहबलदेवेणावि गहिऊण सामण्णं, पालिऊण पव्वज्जापरियायं, उप्पाडिऊण केवलं, [29]सिद्धिसमिद्धी समद्धासिया ॥

इति महापैंरिसचरिए पुरिसोत्तमअद्धचक्कवट्टि[?-सुप्पभबलदेव]चरियं सैम्मत्तं ॥ २३-२४ ॥

---

१ महिवेढं जे । २ का गणणा जे । ३ बहु जे । ४ सयलसत्थ° जे । ५ बहुं जे । ६ भाणिऊण सू । ७ °क्यणुत्तविएहिं सू । ८ डुरुल्लंति जे । ९ तुरंगया सू । १० °क्खो नियपयावो जे । ११ पइसमयं जे । १२ सुहडमणे सू । १३ °जुद्धं जे । १४ चलिओ तस्साभिमुहो जे । १५ पयासेह जे । १६ तेणावि जे । १७ सरो सू । १८ छिण्णो य धणुहस्स जे । १९ कुंतं जे । २० सयसिक्करं जे । २१ खुरप्प° जे । २२ °णं णिव° सू । २३° वसवज्जंत° सू । २४ पुरिसोत्तिमकरे विलग्गं जे । २५ अवलोएंतु जे । २६ भाउओ जे । २७ सिद्धी सम° जे । २८ °पुरुष° सू । २९ परिसमत्तं ति जे ।

[२५ धम्मतित्थयरचरियं]

÷—×—÷

अणंतइजिणतित्थयराओ चउहिं सागरोवमेहिं गएहिं वीसवरिसलक्खाउओ पणयालधणूणि ऊसुओ धम्माहिट्ठाणो तित्थयरो समुप्पण्णो त्ति। कहं? भण्णइ—

अब्भुद्धरणसमत्था जयम्मि जायंति ते महासत्ता। जेहिं परिगलियपावाइं तक्खणं होंति भुवणाइं ॥ १ ॥

अत्थि इहेव जंबुद्दीवे दीवे भारहे वासे रयणणाहिपुरवरं। तत्थ राया णियपयावक्कन्तभुवणयलो अणवरयणिहयसत्तुप्पसरो भाणु व्व भाणू णाम णराहिवो परिवसइ। तस्स य गहियसुव्वया सुव्वया णाम भारिया। तीए सह विसयसुहमणुहवन्तस्स अइक्कन्तो कोइ कालो।

अण्णया वेइसाहसुद्धपंचमीए पूसजोगम्मि चोद्दसमहासुमिणसूइओ वेजयन्तविमाणाओ चविऊण सुव्वयाए कुच्छिंसि समुप्पण्णो समासाइयतित्थयरणाम-गोत्तो त्ति। संवड्ढिओ य गब्भो। जाओ य माहसुद्धतइयाए पुस्सणक्खत्ते। भगवम्मि गब्भत्थे 'अतीव जणणीए धम्मकरणदोहलो आसि" त्ति तओ धम्मो त्ति णामं कयं तिहुयणगुरुणो। कओ य जम्माहिसेओ पुव्वकमेणेय सुरिंदेणं। कयसयलकरणिज्जो कयपव्वज्जाववसाओ संबोहिओ लोयंतिएहिं। पडिवण्णो माहस्स चउत्थीए पूसम्मि णक्खत्ते समणत्तणं। पालिऊण छउमत्थपरियायं फग्गुणसुद्धदसमीए पूसजोयम्मि केवलमणुपत्तो त्ति। विरइयं देवेहिं समोसरणं। पत्थुया धम्मकहा। बुज्झंति पाणिणो। उज्झंति विसयसुहं। लग्गंति सोग्गइमग्गे। छिंदंति मोहजालं। अब्भुवगच्छंति महापुरिससेवियं समणत्तणं, केइ पुण अणुव्वयाइं ति।

एवं च पडिबोहिऊण भवियकमलायरे, परूविऊण दुविहं पि धम्मं, जेट्ठस्स सुद्धपंचमीए पूसजोगम्मि सम्मेयगिरिसिहरे सव्वदुक्खविमोक्खं मोक्खमणुपत्तो त्ति ॥

इति महापुरिसचरिए धम्मतित्थयरचरियं सम्मत्तं ॥ २५ ॥

::—:—::

---

१ अणंतजिण° सू। २ महापुरिसा। परिगलियसयलपावाइं सू। ३ रयणाहि° जे। ४ तीए य सह जे। ५ वेसाह° सू। ६ °परियागं जे। ७ मोक्खं पत्तो जे। ८ °यरस्स च° जे। ९ °तं ॥ ग्रं० ६७०० ॥ जे।

[२६-२७ पुरिससीहवासुदेव-सुदंसणबलदेवाण चरियं]

धम्मतित्थयरकाले **पुरिससीहो** पणयालधणूसुओ वीसइवासलक्खाउओ समुप्पण्णो। तस्स चरियं ति–

अत्थि इहेव **जंबुद्दीवे** दीवे भारहे वासे **कोसम्बी** णाम णयरी। तत्थ य जहत्थणामो **सिवो** णाम राया परिवसइ। तस्स महादेवी **सुजसा**। तीए सह विसयसुहमणुहवन्तस्स समुप्पण्णो पुत्तो जहत्थणामो **सुदंसणो** त्ति। पुणो वि सत्तसुमिणसंसूइओ समुप्पण्णो पुत्तो अणुगयत्थाहिहाणो **पुरिससीहो** त्ति। पत्ता य दुवे वि जोव्वणं। कलाओ गाहिया, विवाहिया य।

अण्णया विहडियपच्चन्तणरवइदप्पसाडणणिमित्तं पिउणा **सुदंसणो** पेसिओ। **पुरिससीहो** उण णियभाउणा सह कैइवयपयाणयाइं गंतूणं तत्थेव मियेयाविणोएण परिभियतुरयबलसमेओ जाव चिट्ठइ ताव य पिउसयासाओ समागओ लेहो जहा–लेहदंसणाणंतरमागन्तव्वं ति। तओ वाइऊण सयमेव लेहं पुच्छिओ लेहवाहगो जहा–किं दुक्खइ तायस्स ?। तेण भणियं–दाहज्जरो। तओ तक्खणमेव दिण्णं पयाणयं। पत्तो य बीयदियहे। अकयभोयणाइसरीरपडिकम्मो पविट्ठो णयरं। दिट्ठं च महारायसोगावण्णं जणसमूहं परिचत्तणियवावारं सुन्नं व कयमुच्छागमं व वाहिगहियं व पडिसिद्धदेवउलधूयवेलं चत्तसयलमहूसवं ति। तत्थ गच्छंतेण इमा गाहा निसुया।

माया पिया य पुत्ता भज्जा सयणो य णेहपडिपुण्णो। जम्मे जम्मे चिय होंति णवर को तेसु पडिबंधो ? ॥१॥

तओ सोऊण एयं रायउत्तेण अणिट्ठमासंकियं। कमेण संपत्तो पडिसिद्धसयलणिग्गम-पवेसं णिहुयसंचरन्तपरियणं भवणदारं ति। उत्तरिऊण तुरंगाओ पडिहारपणमियचलणजुओ पविट्ठो अब्भितरं णाणाविहओसहिगंधसमिद्धं पत्थुयसंतिकम्मं पच्चन्तमक्खणं पीसिज्जन्तओसहं दिज्जन्तदाणं समाउलंतेउरं विसण्णमंतिमंडलं मूढवेज्जगणं पल्हत्थकंचुइजणं ति। पविट्ठो पिउसमीवं। दिट्ठो य महाराया गरुयमहाजरडज्झमाणसरीरो। पडिओ चलणजुयले। वियणापरव्वसेणावि उवविसिऊण पिउणा उवऊढो। पुच्छिओ य–पुत्त ! अतीवविद्दाणो सि ?। साहियं च समीववत्तिणा पुरिसेण जहा–महाराय ! तिण्णि दिणाणि उदयस्स वि पीयस्स कुमारेणं ति। तओ तमायण्णिऊण भणियं राइणा–पुत्त ! किं मेंह दुहियस्स अहिययरं दुक्खमुप्पाएसि ?, जाणामि पुत्त ! तुमं जणयवच्छलं तहा वि तुम्हारिसाण पीडा पीडेइ सयलं भुवणमंडलं, पुत्त ! तुम्हायत्तं मह रज्जं कोसो जीवियं च, जहा महं तहा सयलपुहईए, ण हि थेवपुण्णाणं तुम्हारिसा भुवणालंकारहेयवो सेयलजियलोयरक्खणक्खमा अलंकरेन्ति वंसं, जम्म-परिग्गहं च करेंताणं णिमित्तमेत्तं जणणि-जणया, तुह जम्मेणेव कयत्थो, जीविएणावि मह थेवं पओयणं ति, ता गच्छसु कुणसु आहाराइयाओ किरियाओ, तइ निरुवद्दवे अहं पि पाविस्सामि णियं पयइं ति। तओ पुणरुत्तेण णरवइवयणेण गओ **पुरिससीहो** णियवयमावासं। कया पाणवित्ती।

पुणो तयणंतरमेव पविट्ठो राउलं। ताव य जणणिपडिहारीए अग्गओ होऊण विण्णत्तं जहा–कुमार ! परित्तायाहि परित्तायाहि जीवंते चेव महाराए किं ववसियं देवीए ?। तओ ससंभमो उट्ठिओ कुमारो। दिट्ठा य जणणी परियणमाउच्छमाणा, तहा हि–पुत्त सारिए ! किं रुयसि ?, 'दूरं गया अहं संपति तुहं' ति किं णिरत्थयं वाहरसि पूसय !?, किमणुगच्छसि भवणकलहंसिए !?, वच्छे बप्परिए ! दढं पालिया सि, सेंहि चंदलेहे ! जीवियाओ वि दइया, पुत्ति ! अंतेउरदुवारवालिया सि, ण कओ मंदउण्णाए सारसमिहुणगस्स विवाहो, ण दिट्ठा पियंगू वियसमाणा, खमेज्जसु पायप्पहारं असोय !, मुयसु मह मग्गं कुरंगि ! जणणिवच्छले !, किं मं पज्जाउलं करेसि हरिणिए !?, किं मं पयाहिणीकरेसि घरमयूरिए !? त्ति। एवंविहपलावाउलाए जणणीए समासं गओ। भणियं च अणवरयगरुयदुक्खोहगलियबाहुप्पीलेणं कुमारेणं जहा–अम्ब ! तुमं

---

१ वीसइलक्खा° सू। २ णराहिवो जे। ३ °णामा जे। ४ कइ वि प° जे। ५ मिगया° जे। ६ दुक्खं ता° जे। ७ °दिवसे जे। ८ °मुच्छागयं सू। ९ पुत्तो जे। १० होइ जे। ११ रायपुत्तेणं जे। १२ परिवारजणं जे। १३ अट्ठिऊण सू। १४ अवगूढो जे। १५ पुत्ता जे। १६ °णि दवस्स वि जे। १७ महं जे। १८ अप्पाहियवरं जे। १९ अम्हारिसाण° जे। २० भवणा° सू। २१ सयलरक्खक्खमा जे। २२ ससंभंतो। जे। २३ सहिए जे ! २४ पु° ! जे। २५ °दुयारपालिया जे। २६ एवंविहबहुपलाववाउ° जे।

पि ममं मंदभायं परिच्चयसि ?। तओ पेच्छिऊण पुत्तं सविसेसमुक्कबोहाए भणियं–पुत्त ! न तए मह विग्घो कायव्वो, जओ उवरयम्मि तारिसे भत्तारे ण मं संफुसइ रायसिरी, ता किं मए मयसरिसाए जीवन्तीए ?, पाविय च सयलं मणुयभवफलं, जओ पत्तो तेलोक्कचूडामणिसरिसो भत्ता, बद्धो महादेविपट्टो, पीयं छीरं तुम्हारिसेहिं पुत्तेहिं ति। एवं भणन्ती णिवडिया पुत्तस्स चलणजुयले। "पुत्त ! ण तए कुलोचियमायारं कुणंतीए किंचि भणियव्वं ति। जाव य एस सुहरासी इह चेव चिट्ठइ ताव वरं अत्ताणं हुयासणे णिव्ववेमि। परलोयं गए पुण पइम्मि दुस्सहसंतावाणलपलीवियदेहाए किं करिही जलणो सुपज्जलिओ वि ?" त्ति भणिऊण णिग्गया जणणी।

तओ णीसहंगो गओ पिउसमीवं। णट्ठचेयणेण य किंकायव्वमूढेण दिट्ठो महासंतावतावियदेहो जणओ। तं तहाविहं पेच्छिऊण मुक्को धरणीए चेव अप्पा। एत्थंतरम्मि महाराएण जाणिऊण गरुयसोयभरियसरीरं पुत्तं समीवम्मि ठविऊण भणियं–"पुत्त ! किमेवमप्पा सोयमहोवहिम्मि पडन्तो उवेक्खिज्जति ?, तुम्हारिसा हि भुवणस्स आलम्बणं ति। किं भणामि ?, सयलवयणाणं अगोयरीभूओ तं सि। तहा वि 'कुलप्पदीवो सि' [त्ति] समुज्जोइयभुवणस्स य अपुक्खलं व, 'पुरिससीहो सि' [त्ति] सइ गुरुविवेइणो णिंद व्व, 'तुह इमा पुहइ' त्ति लक्खणलक्खियचक्कवट्टिपयरस पुणरुत्तं व, "गेण्हसु सिरिं' [ति] सिरीए सयं गहियस्स विवरीयं, 'वोढव्वो रायभरो' त्ति भुवणयलुव्वूढभरस्स अजोग्गं व, 'परिरक्खियव्वाओ पयाओ' त्ति दीहरभुयदंडग्गलरक्खियभुवणस्स पुणरुत्तं व, 'ण कायव्वं चावलं' ति पढमजोव्वण एव णिरुद्धसयलिंदियस्स णिरवकास व्व वाणी, 'उच्छेयणीया अरिणो' त्ति तुह पयावस्सेव सा चिंत" त्ति भणंतो णरवई पंचत्तमुवगओ। तयणंतरं च सूरो वि णरवइसोएणेव अहोमुहो पल्हत्थो दाउं जलंजलिं व उवगओ समुद्दम्मि। रायाणुगमणपत्थियाए आयवसिरीए मुच्चंतो कमलवणसंडो उच्छाइओ सोएण व तमणियरेणं भुवणयलं। तओ णाऊण लोयन्तरीभूयं पियरं पाययपुरिसो व्व महया सद्देण ससामन्तो सपुरोहिओ ससचिवो संभेउरो पुरिससीहकुमरो रोइउमाढत्तो। पहायो य रयणी। कयं अग्गिसक्काराइयं सयलं चिय करणिज्जं। गहिओ महासोएण रायउत्तो। पेसियाओ सिग्घयेरगमा-ऽऽगमसमत्थाओ उट्टजुयलीओ णियभाउणो समीवं ति।

एवं च गच्छंतेसु दिवसेसु, कहिज्जंतेसु महापुरिसचरिएसु, णिंदिज्जंते पयतिविरसे संसारे, भाविज्जंतीए अणिच्चयाए, गरहिज्जंते विहिणिओए, दूसिज्जंतासु रायदेवयासु, मंदं मंदं सिढिलीहूए सोयप्पसरे, एत्थंतरम्मि समागओ बलदेवो पंसीकाऊण पच्चन्तणरवती। समागए य जेट्ठभाउए पुण्णवीहूओ सोयप्पसरो। तहेव पवत्तो हाहारवो राउले सयलपुरे य, लोयस्स वयणेसु लिहियाणि व परिदेवियाणि, पढमदियहम्मि व ण दिज्जंति बालाणं पि थणया। एवं च सुइरं णिंदिऊण विहिविलसियं, कयं मज्जणाइयं दोहिं वि जणेहिं। कहियं णीसेसं जहावत्तं परोप्परं, चिट्ठंति सोयाउरा।

एत्थंतरम्मि विण्णायरायमरणवुत्तंतेणं निसुम्भणरवइणा पडिवासुदेवेण पेसिओ दूओ। पडिहारजाणाविओ य पविट्ठो। दिट्ठा दुवे वि बलएव-वासुदेवा। पडिओ चलणकमलेसु। उवविट्ठो य जहादिट्ठे आसणे। पुच्छिओ य पुरिससीहेण णिसुम्भस्स पउत्तिं। साहिया दूएण णीसेस त्ति। भणियं च दूएण–"उवरयं रायं सोऊण पेसिओ अहं महाराइणा तुम्ह समीवं, जहा–बाला तुब्भे मा परिहविज्जह त्ति केणंइ, तण्णिमित्तं पेसिओ अहं ति। भणियं च महाराइणा जहा–आगच्छह मह समीवं, भुंजह जेहिच्छं मज्झ सिरिं, महत्तणकारेण य ण सक्केइ परिहवं कोइ काउं ति। तयत्थमहं पेसिओ" त्ति। तमायण्णिऊण भणियं पुरिससीहेण—"सोहणं कयं जमिहागओ सि, वोढव्वा चेव णिसुम्भेण अम्ह पउत्ती, किंतु एयं ण जुत्तमुत्तं जं 'तेणकारो' त्ति। एयं दुव्ववसियं तस्स केणावि आरोवियं हिययम्मि। किं सो ण याणइ अत्तणो सामत्थं अम्ह वा बलं ? ति, जेणेवं जंपति" त्ति। एयं सुणिऊण भणियं दूएणं–कुमार ! मा एवं जंपसु,

---

१ °बाहन्थेवाए जे। २ जीवमाणीए जे। ३ भणेऊण णि° जे। ४ हुयासणम्मि जे। ५ °महोयहिम्मि जे। ६ °मि ? तुम सयं° जे। ७ °ओ। तहा हि–कु° जे। ८ गेण्ह सु। ९ चवलत्त ति सु। १० उच्छाइयाए सो° जे। ११ °सीहो कु° जे। १२ °रा रय° सु। १३ °लं उचियं क° जे। १४ °यरं समागमं° जे। १५ °जुवलीओ जे। १६ दियहेसु जे। १७ वसे का° जे। १८ °दियहे व्व जे। १९ तुम्हे जे। २० केण वि सु। २१ जहन्छियं सु। २२ तणागारो सु। २३ केणइ जे।

महापुरिसो खु सो उत्तमबलसंपण्णो पयावक्कन्तणीसेसभुवणमंडलो तुम्होवरि दयं काऊण एवं जंपइ, अण्णहा किं[1] कज्जं तुम्हारिसेहिं तस्स ?। एवमायण्णिऊण भणियं वासुदेवेण–"अरे दूय ! [2]किमेवमुम्मत्तो व्व वाहरसि ?, ता किं [3]तस्स अम्हे करुणाए पयं ? ति, ण उण सो [4]चेव अम्हाणं ? ति, ता तस्स विणासणकालो समुट्ठिओ तेणं जंपइ त्ति।, ता किं बहुणा जंपिएणं ?, एसो अहमुच्चलिओ तस्स दप्पसाडणणिमित्तं, ण अण्णहा तस्स पोरुसावलेवो अवेइ । ण चेवं महं सोयावेयावगयस्स अण्णो उवाओ सोगवेयावगमे, ता गच्छ तुमं । एसो अहं तस्संतियं पत्तो" । त्ति भणिऊण विसज्जिओ दूओ गओ । कहियं णिसुंभणरवइणो । तेणावि दिण्णं पयाणयं । इओ य पुरिससीह-सुदंसणेहिं सह मिलिओ । पयट्टमाओहणं ति। अवि य—

विसहन्ति देन्ति पहरं, माणं वड्ढेन्ति, णेन्ति पडिवक्खं । भिंदन्ति गयघडाओ वीरधणा साहससहाया ॥ २ ॥
मेल्लन्ति सीहणायं हक्कारियएक्कमेक्कपडिवक्खा । अग्गक्खंधपवत्तणंणिज्जियणियसिण्णसप्पुरिसा ॥ ३ ॥
मुक्कणिरन्तरसरणियरविहयपडिवक्खलक्खियवत्था । तह जुज्झंति समत्था जह कित्ती भमइ भुवणम्मि ॥ ४ ॥
इय गरुयसमरभरपसरणेक्कववसायपावियसयत्था । विहडंति केइ पावेंति जयसिरिं लद्धसक्कारा ॥ ५ ॥

एवं च गरुए संगामप्पसरे वियम्भिए दरोहामियं णिएऊण णियबलं उट्ठिओ सइं चेव णिसुम्भणराहिवो। पहरिउं पवत्तो परबले । तहा विहयविद्देविरं रिउबलं जहा मोत्तूण लज्जं, अगणिऊण कलंकं, सिढिलिऊण पोरुसं, अवहत्थेऊण सामिपसाए, लंघिऊण णियमज्जायं, वीसरिऊण कुलक्कमं, मरणभीरुणो महाभेयहित्थहियया भज्जिउं पयत्ता सुहडा । तयणन्तरं च णाऊण ओहामियं ईसीसि मंभीसन्तो णिययसेण्णं उच्छाहिय एक्कमेक्कबलं पहरिउं पयत्तो पुरिससीहो । तओ सुहडा वि तं दट्ठूणमबलंबिऊण पोरुसं, जाणिऊण अप्पाणयं, काऊण अवट्ठंभं, कयरणुच्छाहा पलयाणलजालाणिहाओ व्व णिवडिया सत्तुसेण्णे । तओ तं दट्ठूणं भणियं णिसुंभेण जहा–महासत्त ! किमणेणं णिरत्थएणं वावाइएणं पत्तसरिसेणं णिस्सारेणं पाययपुरिसबलेणं ? ति, तुह मह जएणं जओ, पराजएणं पराजओ त्ति, ता बलं मह सम्मुहं ति । एवं भणंतेण संधिओ सरो । तमायण्णिऊण भणियं पुरिससीहेणं–[? सोहणं] समालत्तं, जइ णिव्वहणं पि एरिसं चेव ता सुंदरं । ति भणंतेण तेणावि अप्फालियं गंडीवं, संधिओ सरो । जुज्झिउमारद्धा परोप्परं । एत्थन्तरम्मि च्छिन्नं लहिऊणं छिण्णो गुणो सह जीविएण विय णिसुम्भचावस्स । छड्डियं तेण णिग्गुणं कलत्तं व चावं । गहियं खग्गरयणं । धाविओ समुहं । तं पि अणवरयमुक्कसरधोरणीए खंडाखंडीकयं । तओ दढयरं रूसिऊण सुमरियं चक्करयणं । सरणाणन्तरमेव समारूढं दाहिणकरयले । घत्तियं तयाभिमुहं । तं च पयाहिणीकाऊण पुरिससीहं ठियं तस्सेव करयले । तेण वि तक्खणमेव कोवावूरियहियएण मुक्कं णिसुम्भाभिमुहं । णिसुंभिओ णिसुंभो चक्करयणेणं ति । तओ वावाइऊण पडिवासुदेवं, ओयविऊण भरहद्धं, भुंजिऊण [? रज्जसिरिं], पुरिससीहो कालगओ । सुदंसणो वि पडिवज्जिऊण चारित्तं, खविऊण अट्ठविहं कम्मं, सिद्धिमणुपत्तो त्ति ।

॥ इति महापुरिसचरिए पुरिससीह-सुदंसणाण चरियं समत्तं ॥ २६–२७ ॥

—:×:—

१ किं तस्स तुम्हेहिं ? ति । एयमायं° जे । २ किमुम्मत्तो सू । ३ तस्स वि अम्हे जे । ४ चेय जे । ५ तस्स उ पाव्वणिं° सू । ६ चेय जे । ७ °णिज्जिणेयासेण(? स)सप्पु° जे । ८ जयसिरी जे । ९ °विद्दविउं जे । १० °भयभीया म° जे । ११ एय जे । १२ परिसम्मत्तं जे ।

[२८ मघवचक्कवट्टिचरियं]

धम्मस्स य सन्तिस्स य अन्तरं तिण्णि सागरोवमाइं पायहीणपलिओवमहीणाइं। एयम्मि अन्तरे चक्कवट्टिदुगं समुप्पण्णं। तस्स य जहक्कमं चरियं साहिप्पन्तं णिसामेह—

अत्थि जयपायडगुणा सावत्थी पुरवरि त्ति विक्खाया। तुंगमणिभवणसिहरोवरुद्धरविरहपहा रम्मा ॥ १ ॥
परिवसइ तीए णिग्गयपयावणिज्जियसमत्थमहिवेढो। उव्वूढभुवणभारो मघवं णामेण णरनाहो ॥ २ ॥
पणयासेसणराहिवमणिमउडणिहसमेसिणियपयवीढो। सुंदेरतुलियकंदप्पदप्पदप्पुद्धुरसुरोहो ॥ ३ ॥
पणइकमलाण सूरो, सज्जणकुमुयाण ससहरो रुइमं। रिवुजलणसलिलवाहो, मइमं सत्थत्थणिम्माओ ॥ ४ ॥
संढो त्ति परिहरिज्जइ परजुवइजणेण णिप्फलगुणेणं। बंधु व्व आयरिज्जइ जो भिच्चयणेण तद्दियहं ॥ ५ ॥
विणयाऽऽवज्जियगुरुयणणिहित्तसीसत्तणेण जो वहइ। गव्वं, ण रज्जभावेण भुवणपरिघोलिरजसोहो ॥ ६ ॥
पैरिहलिओ दोसेहिं अवियासेहिं ति णीरसो काउं। कत्थइ अलद्धथामेण जो गुणोहेण आयरिओ ॥ ७ ॥
इय तेण गुणणिहाणेण पुहतिकण्णावयंससरिसेण। सा णयरी पालिज्जइ पालियणीसेसभुअणेण ॥ ८ ॥

बायालधणूसुयस्स पंचवरिसलक्खाउयस्स तस्स किं जायं?—

एवं च विविहवररमणिसंगसुहियस्स णरवरिंदस्स। आउहसालाए दढं उप्पण्णं चक्कवररयणं ॥ ९ ॥
चक्काणुमग्गलग्गेण णरवरिंदेण णिज्जियं भरहं। उप्पण्णा णव निहिणो चोद्दहरयणेहिं संजुत्ता ॥ १० ॥
चउसट्ठिसहस्साणं जुवईणं सो पइत्तणं कुणइ। बत्तीससहस्सा णरवतीण आणाए वट्टंति ॥ ११ ॥
पंचेव पुव्वलक्खा आउं परिवालिऊण सो विहिणा। काँउं जिणउवइट्ठं धम्मं सम्मत्तपरिसुद्धं ॥ १२ ॥
काऊण पवयणुच्छप्पणाइयं दाण-पूयणुज्जुत्तो। जिणबिंब-भवण-न्हाणाइएहिं अण्णेहिं वि गुणेहिं ॥ १३ ॥
कालं काऊण तओ उववण्णो वरविमाणरमणिज्जे। कप्पे सणंकुमारे सुरिंदसामाणिओ जाओ ॥ १४ ॥

॥ इति महापुरिसचरिए मघवओ चरियं समत्तं ति ॥ २८ ॥

---

१ °मसिणप्पय° सू जे। २ °णवारिवाहो जे। ३ परिहरिओ जो दोसेहिं सावयासेहिं णी° सू। ४ °भुवणेण जे। ५ आयं? ति सू। ६ चोद्दसर° जे। ७ काऊण जिणपणीयं ध° जे। ८ °बिंबण्हवण-ण्हा(?णा)णाइ° सू। ९ °य परिसमत्तं २८ ॥ जे।

[२९ सणंकुमारचक्कवट्टिचरियं]

ओहामियणियरूवो ससुरा-ऽसुर-मणुयतिहुयणब्भहिओ। णामं सणंकुमारो तस्स य चरियं णिसामेह ॥ १ ॥

अत्थि इहेव जंबुद्दीवे दीवे भारहे वासे हत्थिणाउरं णाम णगरं णाणाविहमणिभवणभित्तिप्पहोहामियंधयारं उत्तुंगपायारोववेयं पायालोयरगंभीरफरिहोवसोहियं कमलिणीसंडमंडियदीहियासयरमणिज्जं। तम्मि य णयरे णिहय-पडिसत्तू वीससेणो णाम णराहिवो। तस्स य महादेवी सहदेवी। ताणं च पुत्तो सणंकुमारो सव्वंगावयवसुंदरत्तणेण उवहसियसुरा-ऽसुररूवरिद्धी सयलकलापारओ। तस्स य मित्तो सूरसुओ कालिंदिणंदणो महिंदसीहो त्ति। तस्सु ग तेण सह विसयसुहमणुहवन्तस्स वच्चइ कालो।

अण्णया विचित्तयाए कम्मपरिणामस्स, अवस्संभावित्तणओ तस्स भावस्स, णिग्गओ आसवाहणियाए सणंकुमारो। वाहिऊण बहुविहे आसे सह महिंदसीहेणं, कीलिऊण य विचित्तकीलाहिं समारूढो एक्कम्मि पाहुडागए आसे। विवरीय-सिक्खे तम्मि य आरुहिऊण मुक्को आसो धाविउं पवत्तो पंचमधाराए। तओ उज्जाणसिरं गंतूण संजमिया रज्जू जाव य सो विवरीयसिक्खत्तणओ सुट्ठुयरं धाविओ। पुणो वि दढयरं समायड्ढिया रज्जू, तओ सो दढयरं धाविओ। एवं च णियन्तस्स सयलणरवइसमूहस्स सव्वमज्झयाराओ एगागी कयंतेकरणेणेव तुरंगमेण अवहरिओ। कहं ?—एसो वच्चइ, एस जाइ, एस गओ, एसो अदंसणमुवगओ।

लग्गो अविण्णायवुत्तंतो वीससेणो य सपरियणो मग्गओ। गच्छइ य तुरयखुरुक्खयपयवीओ पलोएन्तो णरवई। ताव य पलयकालुच्छलिएणेव पवणेण उच्छलिओ रओ। तेण रुद्धा दिसिवहा, खलिओ दिट्ठिपसरो, समीकया धरणीए णिण्णुण्णयपएसा, भग्गा तुरयखुरपद्धई, समाउलीहूया सामन्ता, विसण्णा मन्तिणो, वुण्णा मग्गोवएसया। एत्थंतरम्मि विण्णत्तो महिंदसीहेण णरवई—"देव! अंबहिओ विही एवंविहवइयरसामग्गीउप्पायणम्मि, अण्णहा कहिं कुमारो ?, कुओ वा एस एवंविहो आसो ?, कत्तो वा एयम्मि समारुहणं कुमारस्स ?, केण वा पओएणं अवहरणं कुमार-स्स ?। तयणन्तरं च एवंविहपवणुत्थंभणसमुच्छलियरयणिहाएण भग्गाणि पयाणि, ण णज्जए पुव्वुत्तराइओ दिसीविभागो। ता देव! पडिकूले इमम्मि वम्मीओ वि मेरू, गोपयं पि समुद्दो, ऊसवो वि वसणं, वसिमं पि रण्णं, घरं पि गोत्ती, बंधुजणो वि वेरिओ, समं पि विसमं, ता कुणउ पसीयं महं देवो, [12]देउ देवो पयाणयं णियणयराभिमुहं ति। अहं पुण थेववलसमेओ कुमारं लहिऊण समागमिस्सामि देव्वमवमण्णिऊणं ति, अवि य—

विप्फुरइ ताव देव्वो विहडण-संघडणकरणतल्लिच्छो। जा ण तुलिज्जइ साहसधणेहिं णिहसेकसारेहिं ॥ २ ॥
ता तुंगो मेरुगिरी, मयरहरो ताव होइ दुत्तारो। ता विसमा कज्जगई, जाव ण [14]धीरा पवज्जंति ॥ ३ ॥
काऊण पणं जीयं तुलाए जे णिक्खिवंति अप्पाणं। ते साहन्ति सकज्जं, संकति देव्वो वि ताण फुडं ॥ ४ ॥
इय जे णिच्छियमइणो अवहत्थियसुहजसोहसोडीरा। विण्णायगुणविसेसा ताण सिरी देइ सण्णिज्झं" ॥ ५ ॥

एवंविहबहुपयारेहिं णियत्ताविऊण णरवतिं णियबलसमेओ महिंदसीहो [15]पविट्ठो महाडइं। सा य—

वेसाहियउं [16]जेइ सिय केणइ [17]अलद्धमज्झ, जुवइचरिउ [18]जेइ सिय अइकुडिलमग्ग, सालवाहणत्थाणि जइ [20]सिय कइसयसंकुल, महासरु जइ [22]सिय पोण्डरीयसमाउल, वरणयरु जइ सिय दीहसालालंकिय, बाहुबलिमुत्ति जइ [25]सिय

१ गाथेय जेपुस्तके नास्ति। २ °णीखंड° सू। ३ °सिक्खे आरुहिऊण तम्मि मुक्को सू। ४ पयत्तो जे। ५ °लवयणे° सू। ६ लग्गइ अ° जे। ७ °खुरक्खय° जे। ८ लग्गा जे। ९ अहिओ विहा ए° जे। १० दिसाभागो सू। ११ °यं, देउ सू। १२ देव पया° जे। १३ कुमारो ल° सू। १४ वीरा जे। १५ पइट्ठो जे। १६ जइ सी के° जे। १७ मज्झा जे। १८ °जइ सी अइ° जे। १९ °भग्गा जे। २० सिया जे। २१ °संकुला जे। २२ °सर जे। २३ सिया जे। २४ °लंकिया जे। २५ सिया जे।

महासत्ताहिट्ठिय, अहिंस जइ [2]सिय बहुमय, जिणपवयणु जइ [3]सिय बहुसावयाहिट्ठिय, जिणवाणि जइ [4]सिय सव्व-सत्ताणुगय, कालिंदीजलप्पवाहु जइ [5]सिय हरिबलमलियणाग[य]।

एवंविहाए य अडवीए सणंकुमारण्णेसणपरस्स परिगलियं सेण्णं, एगागी संवुत्तो महिंदसीहो। पुणो वि साहससहाओ गिरिकंदरोयरेसुं महाणिगुंजेसु सीहकिसोरगुहासुं च अण्णेसिउं पयत्तो।

केहं ?—

धावइ तहिं तहिं चिय जत्तो जत्तो कहिंचि णिसुणेइ। सद्दं अलक्खियं चिय गय-मय-हय-महिस-चमरीणं ॥ ६ ॥
जियसजलजलहरोरालिमत्तमायंगगज्जियं सोउं। 'आणवसु, "जिय' भणंतो धावइ भयवज्जिओ सहसा ॥ ७ ॥
आयण्णिऊण गरुयं सीहस्सोरालिरुंजियमसज्झं। तग्गयचित्तो धावइ एसो मह सामियणिणाओ ॥ ८ ॥
करिथोरकरायड्ढियमोडियसाहोहसल्लइवणम्मि। पइसइ महिंदसीहो णरिंदसीहं विमग्गेन्तो ॥ ९ ॥
मुहलमयूररवाहियगुरुसोउव्वरियधीरववसाओ। केसरिदरीसु मग्गति कुमरं भयवज्जिओ मइमं ॥ १० ॥
इय हुंडुल्लइ रण्णम्मि तरुकडिल्लम्मि साहससहाओ। एक्को चिय दूरुज्झियभय-णिद्दा-खेय-गुरुवियणो ॥ ११ ॥

अवि य—

कस्स ण दलेइ हिययं मयरंदामोयरंजियदियंतो। सहयारमंजरीरयसणाहगंधुद्धुरो पवणो ? ॥ १२ ॥
णवविअसियकुडयवेणोलिसरसकणयारिरंजियदियन्ता। अहिणवमहुमासागमदियहा भण कं ण मारेन्ति? ॥१३॥
उव्वेल्लेइ समीरो खरसूरकराहयाण णलिणीण। पंकोवरिदरल्लियाइं थेवसलिलाइं पत्ताइं ॥ १४ ॥
खरपवणुद्धुयरयणिवहरंजियासामुहाण कलुसाण। को चुकइ जीवंतो उद्धुंधुलयाण दिवसाण ? ॥ १५ ॥
मुक्केकल्लपुडिंगयदरमलियकलम्बकेसरसणाहा। पवणंदोलणझल्लज्झलन्तघणमुक्करवमुहला ॥ १६ ॥
कस्स ण दलन्ति हिययं दियहा घोरम्मि पाउसारंभे?। दूरेण विरहविहुरा, साहीणपियस्स [10]वि जणस्स ॥ १७ ॥
सव्वस्स जणंति फुडं उक्कंठाकोमलाइं हिययाइं। पविरलजलजलहरजणियवरिसदियहा उ सरयम्मि ॥ १८ ॥
उव्वेवं जणइ मणे विरहीणं पिक्कसालिगंधड्ढो। पवणो सत्तच्छयगंधगब्भिणो णवर पसरंतो ॥ १९ ॥
को सहइ ताण पसरं जणिउक्कंठाण सिसिरदियहाण। जेहिं अणज्जेहिं कओ णलिणिविणासो तिभुवणम्मि ? ॥२०॥
काऊण मालईए मलणं पसरन्तसुरहिगंधाए। कुंदाण कया रिद्धी अमुणियगुण-दोससारेहिं ॥ २१ ॥
उत्थम्भियहिमकणसिसिरपवणपसराण जणियकंपाण। वीहेइ ण को भण महियलम्मि हेमन्तदिवसाण ? ॥ २२ ॥
इय एरिसम्मि घोरम्मि उयुसमूहम्मि साहससहाओ। अडईए हुंडुल्लइ सणंकुमारं विमग्गंतो ॥ २३ ॥

एक्कं संवच्छरं जाव परिहिंडियं महाडईए गुरुवराहाए दुस्सहसिंघेणिणायाए वियरियवग्घपोयाए गुलुगुलेन्तगयसमूहाए जहिच्छपरिसक्किरमयजूहाए दूरुज्झियमाणुससंचाराए वियरियचमरिसत्थाए चित्तयसमाउलाए चिण्णरुरुसद्दलाए हुंडुल्लियविरुयवग्गाए गंडयसमुत्तासियमहिसवंदाए चक्किउब्भमंतसावयगणाए संसाराणोरपाराए जमणयरिमीसणाए देव्वगतिगुविलाए त्ति।

तओ एवंविहमाहिंडन्तो महाडइं एक्कम्मि दिवसे गओ थेवभूमिभागं णिल्लक्खो चेव दिसाओ पलोएन्तो चक्कमिउं पयत्तो। ताव य णिसुओ सारस-कलहंस-भारंडादीणं कोलाहलो, आलुंखिओ य सरसलिलसीयलेण मारुएण, अग्घाइओ य कमलाण मासलो गंधो। तओ पयट्टो तयाभिमुहं। ऊससियं पिव हियएण, बला समागच्छति धरंतस्स वि आणंदबाहसलिलं लोयणेसु। तओ चिंतिउमाढत्तो—किमेयं ? ति, अहवा दिट्ठो मए रयणीए चरिमजामम्मि सुमिणो तस्सावस्सं फलेण होयव्वं। ति चिंतंतो पयट्टो सरवराभिमुहं। ताव य णिसुओ गेयरवो, समायण्णिओ महुरो वेणुविवरणिग्गओ

१-४ °हिट्ठिया जे। २ सिया बहुमया जे। ३-५-७ सिया जे। ६ °णुगया जे। ८ °णागा जे। ९ °हाए अडईए सू। १० कहं ? ति-जे। ११ जिउ जे। १२ भवन्तो सू। १३ सयव° सू। १४ सामिणिण्णाओ जे। १५ °वणालिसरसकणियार° जे। १६ व जे। १७ जाव हिं° जे। १८ °सीहनिनाए जे। १९ °परिसंकिय° सू। २० °चमरिपुच्छाए जे। २१ दिन्नरुरुसद्दाउलाए जे। २२ °उब्भअ(त)मा° सू। २३ °गुठिलाए सू। २४ °डाइकोला° जे। २५ आलुंचिओ जे। २६ सुमिणओ जे। २७ चिंतयंतो जे।

सवणाणंदयारी सरो । तओ हेरिसपप्फुल्ललोयणो जाव गच्छति थेवं भूमिभागं ताव चलवलय-णेउररवाउलवररमणिमज्झयारम्मि संठियं पेच्छति सणंकुमारं । जाव य विम्हउप्फुल्ललोयणो असंभावणिज्जासंकापरिगओ चिट्ठति ताव य पढियं बंदिणा सणंकुमारस्स णामं—

जय वीससेणणहयलभयंक ! कुरुभवणलग्गणक्खम्भ ! । जय तिहुयणणाह ! सणंकुमार ! जय लद्धमाहप्प ! ॥२४॥
जय खयरिंदविलासिणिथणवट्ठुच्छंगसंगदुल्ललिय ! । जय णिज्जियविज्जाहर ! पावियवेयड्ढपहुभाव ! ॥ २५ ॥
एक्केण वि जेण जए जेऊणं सुरसमक्खमसियक्खं । णीओ दियंतरेसुं कित्तीए समं गुरुपयावो ॥ २६ ॥
दप्पं दलिऊण पुणो असणीवेगस्स गुरुपयावस्स । वेयड्ढे पुण विज्जाहरिंदभावो परिट्ठविओ ॥ २७ ॥

अवि य—

ण तहा णियमाहप्पेण दूरणिव्वडियनिम्मलगुणा वि । जह सम्माणेण तुहं गुणिणो जयपायडा होन्ति ॥ २८ ॥
एक्के असिम्मि झीणे अण्णे उण जलहि-वणकयावासा । इयरे तुह पउरदयस्स णाह ! सरणं गया रिउणो ॥२९॥
विहवियवेरिवग्गस्स तुज्झ णरणाह ! खग्गवसिरीए । चवलत्तणवयणिज्जं सिरीए एण्हिं समुप्फुसियं ॥ ३० ॥
लहिऊण तुमाहिन्तो पणतीहिं धणं णिकाममायरिओ । तेण ण तुहं महायस ! गव्वेण मओ समल्लीणो ॥ ३१ ॥
जे केइ गुणा भुवणम्मि णाह !, रिद्धीओ जाओ, जा कित्ती । [1]रूयं कलाओ लडहत्तणं च तइ णवरमल्लीणं ॥३२॥
तइ दिट्ठे [2]जयभूसण ! 'ण संति तुम्हारिस' त्ति पडिहाइ । साहेइ संभवं सुवुरिसाण तुह दंसणं चेव ॥ ३३ ॥
दिट्ठे तुमम्मि परितुलियरूवकंदप्पलद्धमाहप्पे । चत्तं रईए णियदइयगारवं तिहुयणम्मि[3]णग्घं ॥ ३४ ॥
इय तिहुयणचूडामणिणरिंद-विज्जाहरिंदणयचलण ! । कुरुकुलणहयलभूसण ! सणंकुमारीसर ! णमो ते ॥३५॥

तओ 'सणंकुमारो' त्ति एवं कयणिच्छओ महिंदसीहो पमोयावूरियसरीरो अउव्वं रसंतरं अणुहवन्तो गओ सणंकुमारदंसणवहं । दूराओ चेव सणंकुमारेण परियाणिऊण अब्भुट्ठिओ । पायवडणुट्ठिओ य अवऊढो सबहुमाणं । दुवे वि जणा विम्हयपमोयावूरियसरीरा उवविट्ठा दिण्णासणेसु । विज्जाहरिंदलोओ य सवियक्को उवसंतगेयाइकलयलो पासेसु अल्लीणो । तयणंतरं च पुंसिऊण आणंदजलभरियलोयणाणि भणियं सणंकुमारेण—कहं तुमं एत्थ समागओ ?, कुओ वा एगागी ?, कहं वा अहं तुमए एत्थ परियाणिओ ?, कहं वा महाराओ मह विओयम्मि पाणे संधारेइ ?, कहं वा अंब ? त्ति, कहं वा तुमं एगागी चेव पेसिओ ? त्ति । एवं पुच्छिए सव्वं जहावत्तं साहियं महिंदसीहेणं । तओ मज्जाविओ वरविलासिणीहिं महिंदसीहो । कयसुचियकरणिज्जं भोयणाइयं । पुणो भणियं महिंदसीहेणं—देव ! जइ मज्झोवरि सपसाओ कुमारो ता साहेउ मज्झं 'कहं तुमं तेण तुरंगमेण अवहरिओ ?, [4]कहिं वा गओ ?, किं वा अम्ह विओए संपत्तं ?, कत्तो वा तुह एरिसा रिद्धि ?' त्ति । तओ एयमायण्णिऊण सणंकुमारो चिंतिउमाढत्तो, कहं ?—

'ण हु किं पि अकहणिज्जं मित्ते सब्भावणेहमइयम्मि । भिण्णे वि देहमेत्तेण जस्स चित्तेण ण वि भेओ ॥ ३६ ॥
तह वि ण जुज्जइ णियचरियसाहणं सुद्धवंसजायाण । [5]णिस्सारा होंति गुणा साहिप्पन्ता सइं चेव ॥ ३७ ॥

ता एत्थ एयं पत्तयालं बउलमतीए कहावेमि' । त्ति चिंतिऊण भणिया बउलमती जहा—पिए ! महिंदसीहस्स [10]णिस्सेसं मह वइयरं विज्जासामत्थेणं विण्णायसब्भावा साहसु, महं पुण णिद्दाए घुम्मन्ति लोयणाणि । [त्ति] भणिऊण णिवण्णो रहहरम्मि । बउलमती उण साहिउमाढत्ता णियदइयचरियं ति—

---

१ हरिसुप्फुल्ल° जे । २ °मियंक ! जे । ३ रूव जे । ४ जइभू° जे । ५ तुम्हारिसं ति सू । ६ °महग्घ जे । ७ फुसिऊण जे । ८ कहं सू । ९ निस्सारो होंति गुणो साहिप्पंतो सइं जे । १० णीसेसं जे ।

"अत्थि तया तुम्ह णियन्ताण चेव अस्सरयणेण अवहरिओ कुमारो। पवेसिओ य तेण घोरारण्णदारुणं महाडइं। बीयदियहे वि तहेव धावन्तस्स आसस्स जाओ मज्झण्हसमओ। खुहा-पिवासाउलेण य आसेण णिल्लालिया जीहा। उद्धट्ठिओ चेव सासाऊरियगलो थक्को, उत्तरिओ य कुमारो, छोडिया पट्टाढा, ओयारियं पल्लाणं, जाव घुम्मिऊण णिवडिओ आसो, विमुक्को 'अकज्जकारि' त्ति कलिऊण व पाणेहिं। तं चुक्कपेसणं मोत्तूण गओ कुमारो। उययण्णेसणपरायणो य हिंडिउमाढत्तो। ण कहिं पि आसाइयमुययं। तओ दीहद्धाणयाए सुकुमारयाए य मज्झण्हकालत्तणओ य दवदड्ढयाए य रण्णस्स अतीवबहल्लोहलीहूओ। तओ य दूरदेसम्मि दट्ठूण सत्तच्छयं पहाविओ तयाभिमुहो। पत्तो य तस्स छायाए, उवविट्ठो, पडिओ य लोयणजुयलं भंजिऊण धरणीए।

एत्थंतरम्मि तप्पुण्णाणुहावेण तण्णिवासिणा जक्खेण आणिऊण सिसिरं सलिलं सित्तो सव्वंगेसु, आसासिओ। लद्धचेयणेण य पीयं सलिलं। पुच्छिओ य—को तुमं ?, कत्तो वा एयमाणियं सलिलं ? ति। तेण भणियं—अहं जक्खो एत्थ णिवासी, सलिलं च माणससरवराओ मए तुह णिमित्तमाणियं। तओ कुमारेण भणियं—एस मह संतावो परं माणससरमज्जणेण अवगच्छइ त्ति। तं सोऊण भणियं जक्खेण—अहं संपाडेमि भवओ मणोरहपूरणं। ति भणिऊण काऊण करयलसंपुडे णीओ माणससरं। मज्जिओ विहिणा। तत्थ य पुव्ववेरिणा अमियक्खेण सह जुद्धं संवुत्तं। वसीकओ य सो दुट्ठरक्खसो त्ति।

तओ जिणिऊण रक्खसं पच्छिमदिसाभयम्मि दिवसयरे उच्चलिओ सरवराओ अज्जउत्तो। गओ य थेवं भूमिभागं। दिट्ठाओ य तत्थ णंदणवणमज्झगयाओ मणोरमाओ अट्ठ दिसाकुमारीओ व्व दिव्वाओ इत्थियाओ। पलोइओ ताहिं सिणिद्धाए दिट्ठीए अज्जउत्तो। तेणावि पुण चिंतियं—'काओ पुण इमीओ ?' त्ति पुच्छामि उवसप्पिऊणं। ति चिंतिऊण गओ ताण समीवं। पुच्छियं महुरवाणीए एक्कं कण्णयमुद्दिसिऊण—काओ पुण तुम्हे ?, किं णिमित्तमिमं सुण्णमरण्णमलंकरियं तुम्हेहिं ?। ताहिं भणियं—महाभाग ! इओ णातिदूरम्मि अम्ह पुरी, ता तुमं पि तत्थेव वीसमसु। त्ति भणिऊण पयट्टाविओ अज्जउत्तो। अत्थमिओ य भुवणपदीवो दिवसयरो। पत्तो य णयरिं। णयाविओ ताहिं कंचुइणा रायभवणं। दिट्ठो य रण्णा, अब्भुट्ठिओ य, कयमुचियकरणिज्जं। भणिओ य तेण जहा—महाभाग ! मह इमीओ अट्ठ कण्णगाओ, एएसिं च तुमं चेव जोगो त्ति, परिणयसु इमीओ। अज्जउत्तेणावि 'तह' त्ति पडिवज्जिऊण सव्वमणुचिट्ठियं। तओ वत्तो विवाहो। बद्धं कंकणं।

सुत्तो य रइभवणम्मि ताहिं सद्धिं वरपलंके जाव णिद्दाविरमम्मि भूमीए पेच्छइ अप्पाणयं। चिंतियं च "णेण—किमेयं ? ति। पेच्छइ य करे कंकणं। तओ अविसण्णमणो गंतुं पयट्टो। दिट्ठं च रण्णमज्झम्मि दिव्वं भवणं। पुणो तेण चिंतियं—इमं पि इंदयालप्पायं भविस्सइ त्ति। गओ य तयासण्णे इत्थीए करुणसरेणं रुयंतीए सद्दं णिसामेइ। पविट्ठो भवणं गयभओ। दिट्ठा य सत्तमभूमीए दिव्वा कण्णया करुणसरेण रुयन्ती, भणन्ती य 'कउरवकुलणहयलमयलंछण ! सणंकुमार ! अण्णजम्मम्मि वि महं तुमं चेव णाहो होज्जसु'। त्ति भणंती पुणो वि रोविउमारद्धा। णियणामासंकिएण पुच्छिया अज्जउत्तेण—किं तुमं तस्स सणंकुमारस्स होहि जेण तस्स तए सरणं पडिवण्णं ?। तीए भणियं—"मज्झं सो भत्ता मणोरहमेत्तेणं ति। जओ अहं अम्मा-पितीहिं तस्स पुव्वं उदयदाणेण दिण्णा। ण य वत्तो विवाहो त्ति। ताव य अहमेगेणं विज्जाहरकुमारगेण कुट्टिमतलाओ इहं आणीया। गओ य सो इमम्मि विज्जाविउव्वियम्मि धवलहरे मं मोत्तूणं कहिं पि"। जाव एयं जंपइ सा कण्णया ताव य तेण विज्जाहराहमेणं आगंतूण उक्खित्तो गयणमंडलं अज्जउत्तो। तओ सा हाहारवं कुणमाणी मुच्छापराहीणा णिवडिया धरणिवट्टे। ताव य मुट्ठिप्पहारेण वावाइऊण तं दुट्ठविज्जाहरं समागओ अक्खयसरीरो तीए समीवं अज्जउत्तो। समासासिया सा, विवाहिया य।

---

१ घोरावदा° जे। २ मज्झण्हो। खुं° जे। ३ भुक्कपेसणं जे। ४ °वकालोहली° सू। ५ °णजुयं सू। ६ पुच्छिओ तेण-को सू। ७ मणोरहं। ति जे। ८ कण्णसुं° सू। ९ °मलंकयं सू। १० इओ य णा° जे। ११ राइणा जे। १२ परिणसु जे सू। १३ °म्मि वर° जे। १४ तेण जे। १५ रण्णमज्झे जे। १६ °णं। तओ तेण सू।

थेववेलाए य समागया तस्स भइणी । वावाइयं च दट्ठूण भाउयं कोवमुवगया । पुणो वि सुमरियनेमित्तियवयणा अज्जउत्तं विवाहणिमित्तमुवट्ठिया । सा वि तयाणुमतीए तहेव विवाहिया ।

जाव थेववेलाए चंदवेग-भाणुवेगेहिं पुत्तेहिं सह पेसिओ रहवरो सण्णाहो य । भणियं तेहिं जहा—देव ! असणिवेगो विज्जाबलेण जाणियपुत्तमरणवुत्तन्तो तुम्होवरिं समाच्छति, तेण अम्हे रहो य पेसिया, अम्ह पिया [5]वि तुम्हं चलणसेवाणिमित्तमेस संपत्त एव त्ति । तयणंतरं च समागया चंदवेग-भाणुवेगा । अज्जउत्तसहायणिमित्तं संज्झावलीए दिण्णा पण्णत्ती विज्जा । तओ अज्जउत्तेण असणिवेगं जेऊण समद्धासियं वेयड्ढरज्जं । तओ चंदवेगकंचुइणा साहिओ असियक्खपुव्ववेरसंबंधो, जहा—'तए अण्णभवम्मि तस्स भज्जा अवहरिया । सो य तस्सोएण उम्मत्तत्तमणुभविऊण विचित्तयाए कम्मपरिणामस्स संसारे भमन्तो रक्खसेसु उववण्णो । तुमं च सरवरागओ अणेण उवलद्धो । तओ पराजिओ देवेण दुट्ठरक्खसो त्ति । एयं तुम्ह वेरं' ।

एयं च अम्ह णेमित्तिएण साहियं जहा—तुम्ह कण्णयाणं सो भत्तारो भविस्सति जो असियक्खं जुद्धे पराजिणिस्सइ । तयत्थं च अम्हेहिं पडिजागरिओ उवलद्धो य । विवाहियाओ य अट्ठ जणीओ रण्णमज्झम्मि, संपयं अम्ह सामिणो चंदवेगस्स सयं धूयाणं तं पि विवाहेउ देवो । त्ति भणिए पडिवण्णं अज्जउत्तेण, विवाहियाओ य । पसाहिऊण वेयड्ढं, काऊण जिणाययणेसु अट्ठाहियामहिमं, इहइं कीलाणिमित्तं समागओ । जाव तुमं मिलिओ त्ति । एयं तुह मित्तस्स उद्देसेण चरियं" ति ।

एत्थंतरम्मि उट्ठिओ सुहपसुत्तो रइहराओ सणंकुमारो । गया य महया चडयरेण वेयड्ढं । विण्णत्तो य अवसरं लहिऊण महिंदसीहेणं जहा—कुमार ! दुक्खेण तुह जणणि-जणया कालं गमेंति, ता तँस्संसणेणं कीरउ पसाओ अम्हारिसजणस्स । त्ति विण्णत्ताणंतरमेव गओ महया सम्मद्देणं हत्थिणाउरं । आणंदिया जणणि-जणया, णायरजणो य । उप्पण्णाणि य चक्काइयाणि चोद्दस महारयणाणि । ओयवियं भरहं । उप्पण्णा णव णिहिणो । जाओ य णिग्गयपयावो चक्कवट्टि त्ति ।

अण्णया य सोहम्मवडेंसए ठिओ सक्को देवराया इंदसामाणियपमुहाणं देवाणं पुरओ [6]रूवपसंसं सणंकुमारस्स करिउमाढत्तो । कहं ? ति—

इच्छावसेण जायइ देवाणं जं मणोहरं रूवं । तं तस्स विणा तीए जायं पुण्णाणुहावेणं ॥ ३८ ॥
णिज्जियससुरा-ऽसुरतिहुयणस्स लहुईकओवमाणस्स । अणुहरइ दाहिणद्धं तस्स फुडं वामभागस्स ॥ ३९ ॥
णिम्माणकम्मणिम्मियसुरइयसंथाणसण्णिवेसादी । तस्सऽग्घंति जहंगाइं तह अणंगस्स कह भणिमो ? ॥ ४० ॥
रूवं णिज्जियससुरा-ऽसुरिंदमाहप्पमुज्झियनियारं । चरियमसेसगुणीणं गुँणेण पारंगमं जायं ॥ ४१ ॥
इय सुणिऊण पसंसं सुरिंदविहियं तया णरिंदस्स । दोण्णि य सुरा असूयाए आगया णरवइसगासं ॥ ४२ ॥

तओ समागया दोण्णि सुरा णरिंदभवणे पडिहारभूमिदेसं । भणिओ य [11]तेहिं पडिहारो जहा—महासत्त ! जाणावेहि महारायस्स जहा [12]'दोन्नि बम्भणा दूरद्धाणकिलन्ता तुह दंसणमेत्तत्थिणो [13]दारे चिट्ठंति, जइ भणइ ता पविसंतु, अह णत्थि अवसरो ता वच्चामो सदेसं' ति । तओ एयमायण्णिऊण पडिहारेणावि विणयपुव्वं अब्भंगियस्स णरवइणो विण्णत्तं । तओ महाराइणा भणियं जहा—अहं अङ्गए वायामभूमीए [14]ठिओ, तहा वि जइ उत्तावल त्ति ता पविसह । त्ति भणिए णरवइणा पेसिया पडिहारेणं । पविट्ठा णरवइसमीवे । दाऊण जहाजोग्गमासीसं उवविट्ठा दिण्णासणेसु । पलोइयं

१ भणिओ जे । २ य सू । ३ °हा—एयस्स अण्ण° सू । ४ °परिणामस्स जे । ५ एवं सू । ६ जहा—दुक्खे° सू । ७ तस्संसणे की° सू । ८ रूव° जे । ९ °वेसाइं जे । १० गुणाणुपा° जे । ११ तेसिं जे । १२ दोण्हि सू । १३ बारे जे । १४ ठिओ सू ।

विम्हउप्फुल्ललोयणेहिं परोप्परं वयणकमलं । विम्हिया य अउव्वरूवालोयणेणं । तयणंतरं च पसण्णवयणकमलेण भणियं णरवइणा जहा–पत्थेह जेणऽत्थिणो, जेण संपाडेमि तुम्ह समीहियं ति । एयं सोऊण भणियं बंभणेहिं जहा–महाराय ! ण हु अम्हे केणइ अत्थिणो, किंतु तुह रूवालोयणकोउहल्लेणं[1] समागया, ता पलोइयं विणिज्जियतेलोक्करूवमाहप्पविब्भमं रूवं, जायं णयणाण सफलत्तणं, अणुहूयं संसारणिवासस्स फलं, ता गमिस्सामो । तओ तमायण्णिऊण भणियं णरिंदेण जहा–थेववेलाए समागंतूण दट्ठव्वो अहं तुम्हेहिं[2], वच्चह संपयं ति । तेहिं पि पडिवज्जिऊण तहा कयं, णिग्गया रायभवणाओ ।

पुणो राइणो भुत्तुट्ठियस्स सव्वालंकारविभूसियस्स अत्थाइयामंडवगयस्स[3] उभयपासट्ठियवारविलासिणिकरगहियचामरुक्खेवविंजिज्जमाणस्स[4] पडिहारजाणाविया पविट्ठा रायभवणं । उवविट्ठा दिण्णेसु आसणविसेसेसु । आलत्ता महाराइणा । ते य पुणो वि परोप्परमुहमवलोइऊण ईसीसिमिलाणमुहकमला अहोमुहा ठिया । पुणो भणियं राइणा–किं तुम्हे[6] अणिमिसच्छमवलोइऊण मह रूवं अवरोप्परं च जोइऊण अहोमुहा ठिया ? । तेहिं भणियं जहा–"महासत्त ! अम्हे ताव देवा, तुज्झ रूवं सुरिंदेण अत्थाइयामज्झगएण पसंसियं, तओ तव्वयणमसद्दहंता इह समागय त्ति । पलोइयं च तुज्झ[7] रूवमम्हेहिं, जाव ण सुरिंदेण तुह[8] रूवं संपुण्णं वण्णियं ति । ण केवलं सुरिंदेण, अण्णेणावि ण वण्णिउं तीरइ त्ति । किंतु असारो संसारो, खणरमणिज्जं सयलं संसारविलसियं, जओ जा तुह[9] रूवसंपया तम्मि अवसरे अम्हेहि दिट्ठा तीए सयभागो वि ण संपयं ति । अवि य—

लायण्ण-रूव-जोव्वण-सरीर-संघयण-कन्ति-सोहाओ । जीवाण जीवियं तह बलं च पतिसमयमोसरइ ॥४३॥
जा तुह[10] देहच्छाया णिज्जियसुर-मणुय ! तम्मि समयम्मि । पेच्छंताण खणेणं सा एण्हिं दूरमंतरिया ॥ ४४ ॥
खणपरिणामसहावे लायण्णे जोव्वणे य रूवे य । अणुबंधकारणं किं पि णत्थि थेवं पि कुसलाणं" ॥ ४५ ॥
इय सोऊण जहत्थं वयणं देवाण जायसंवेओ । वियलियमोहतमोहो णरणाहो तत्थिमं भणइ ॥ ४६ ॥
"इच्छामो अणुसट्ठिं सुरवर ! परकज्जसज्जववसाय ! । रूवाहिमाणगहणिग्गहो उ संबोहिओ तुमए ॥ ४७ ॥
पयतीए णिग्गुणो च्चिय देहो देहीण णत्थि संदेहो । भरिओ मुत्त-पुरीसाइयस्स[11] मेज्झस्स कलुसस्स ॥ ४८ ।
वस-मंस-रुहिर-फोप्फस[12]-कलमलभरियस्स दुरहिगंधस्स । अविवेइणो इमस्स वि मंडण-परिकम्मणक्खणिया ॥ ४९ ॥
उप्पत्तिकारणं उण[13] इमस्स देहस्स जं जयपसिद्धं । तं चिंतियं पि विउसाण भायणं होइ लज्जाए ॥ ५० ॥
अणवरयजणणिभोयणवियारसंवड्ढियस्स[14] देहस्स । मेज्झस्स सुइत्तणकारणेण तम्मन्ति बालजणा ॥ ५१ ॥
असुइणिहाणे देहे सव्वासुइसंगमेक्कणिव्वडिए । चिंतिज्जन्तं पि दढं सुइत्तणं तस्स कह होउ ? ॥ ५२ ॥
परिसीलणीयरुइरे रोग-जरा-मरणपीडिए णिच्चं । खणविसरारुसहावे देहे कह कीरउ थिरासा ? ॥ ५३ ॥
इय जह जह चिंतिज्जइ देहस्स थिरत्तणं सुइत्तं च । तह तह विहडइ सव्वं पवणुच्छित्तं व सरयब्भं" ॥ ५४ ॥

एवं च सविसेसदेववयणजायसंवेगो पवसितदेवाभिणंदिओ, परम्मुहो विसयसुहाणं, विरत्तो य रायलच्छीए, णिंदइ चक्कवट्टित्तणं, ण बहुमण्णेइ णव णिहिणो, 'पावकम्मायाणं' ति दुगुंछइ य चोद्दस महारयणाणि, उवरोहमेत्तकयाहारपरिग्गहो तहाविहधम्मायरियमवेक्खमाणो चिट्ठिउं पयत्तो ।

---

१ कोऊहल्लेणं जे । २ °तुब्भेहिं जे । ३ अत्थाहिया° जे । ४ °करधरिय° जे । ५ वि जे । ६ तुब्भे जे । ७ तुह जे । ८-९-१० तुम्ह सू । ११ °स्स मज्झम्मि क° जे । १२ °फोफसकलिम° सू । १३ पुण जे । १४ °स्स मज्झस्स । देहस्स सु° सू ।

एत्थंतरम्मि समागओ विहरमाणो चोद्दसपुव्वी अणेयसमणपरिवारिओ विजयसेणायरिओ । आवासिओ बाहिरिए । लद्धा पउत्ती । णिग्गओ पायचारी राया वंदणणिमित्तं । वंदिओ य भगवं भत्तिभरोणयसिरेणं । धम्मलाहिओ गुरूहिं । उवविट्ठो चलणन्तिए । पत्थुया भगवया धम्मकहा । वण्णिज्जइ संसारासारत्तणं, णिंदिज्जंति भोया, साहिज्जति अथिरत्तं देहस्स ।

तओ लद्धावयासेण गरुयसंवेगावूरिज्ज[माण]माणसेण भणियं सणंकुमारेणं—भयवं ! एवमेयं जहा तुम्हेहिं साहियं, एरिसो चेव एस संसारो, अवसाणविरसा भोया, चवला इंदियगई, दारुणो विसयपसंगो, अणुसमयं विसरणसीलं सरीरं, एगन्तदुप्परियल्ला पावपरिणतीहेउया रायसिरी, ता करेन्तु मे अणुग्गहं गुरू, इच्छामि तुम्हेहिं निज्जामगेहिं संसारमुत्तरिउं ति, देंतु मे णीसेसपावपव्वयवज्जासणिं पव्वज्जं ति । तओ गुरूहिं बहुं आसासिऊण पव्वाविओ । विहरिउमाढत्तो । सिक्खियाणि य णीसेसाणि अंगाणि । गहियत्थो एकल्लविहारित्तणं पडिवण्णो ।

अण्णया य विहरमाणस्स पुव्वकम्मोदएण जुगवं रोगायंका समुब्भूया, तं जहा—सीसवेयणा, कण्णसूलं, लोयणाणं कोवो, दन्ते घुणन्तओ, सिरोहराए गंडमाला, वच्छत्थले तोडो, बाहुम्मि अवबाहुयं, हत्थेसु कंपो, पोट्टे जलोयरं, पट्ठीए सूलं, पाउम्मि अरिसापीडा, अण्णत्थ काइयानिरोहसंतावो, ऊरुसु घट्टोरुयत्तं, जंघासु रंघणी, चलणे रप्फओ, सव्वसरीरे य कुट्ठरोगो, बलक्खओ य । एवं च सव्वरोगेहिं पीडिओ सम्मं अहियासेमाणो विहरइ । ताव य आगंतूणं सोहम्माहिवइणा वंदिऊण भणिओ—भगवं ! अहं ते अचन्तपीडाकारिणो रोगे अवणेमि । तओ ईसिं विहसिऊण भणियं भगवया—किमच्चन्तेणमवणेसि उयाहु इहभवे ? । सोहम्माहिवइणा भणियं—अच्चंतविणासणं रोगाणमसेसकम्मक्खएण संभवइ, अहं पुण इत्तिरियकालमवणेमि । तओ तमायण्णिऊण भगवया गहिया खेलोसही । तीए य उव्वट्टिऊण वामहत्थतज्जणी जाव सुण्णे(सुवण्ण)वण्णा पुराणरूवाओ वि अहि[य]यरी संवुत्ता । भणियं च भगवया—भो महासत्त ! पुव्वकयकम्मदोसेण वाहिणो समुब्भवंति, तेसिं च कम्माणमुइण्णाणं सम्मं अहियासणाए खओ होइ, ण देवसत्तिपसमणेण, ता जाइं पुरा सइं चेव उवज्जियाइं कम्माइं मिच्छत्ता-ऽविरइ-पमाय-जोगेहिं पाणिणं विविहवेयणुप्पायणपओएहिं ताइं सइं चेव वेइयव्वाइं, ण अण्णहा मोक्खो, मोक्खत्थिणो य अम्हे त्ति, ता कयं जं तए करणिज्ज, रोगोसहं तु मए पत्थुयमेव, ण अण्णहा अच्चंतिओ रोगोवसमो होइ । त्ति भणिओ वंदिऊण य भयवंतं गओ सत्थामं सक्को त्ति । चिंतियं च भगवया—

रे जीव ! तुमं सइं चिय रइया दुक्खाण एस रिंछोली । अमुणंतेणाणत्थं धण-जोव्वण-जाइमत्तेणं ॥ ५५ ॥
परलोयणिप्पिवासा तं तं कुव्वंति मोहिया जीवा । णर-णरय-तिरियभावे जं जं अहियत्तणे पडइ ॥ ५६ ॥
ण हु होइ कह वि णासो रे जीव ! समज्जियाण कम्माणं । ता सहसु जं समावडइ दुक्खजायं अणुव्विग्गो ॥५७॥
सव्वस्स वि एस गई जं कयमण्णस्स रागवसएणं । तं परिणमइ सइं चिय पुव्वज्जियकम्मदोसेणं ॥ ५८ ॥
अण्णो तुमं सरीराओ णीरुओ अक्खओ अमुत्तो य । रोगहरं पुण देहो रे जिय ! मा खिज्जसु तयत्थं ॥ ५९ ॥
रोगणिमित्तं पावं, पावणिमित्तं तु असुभया जोगा । अण्णाणमोहियमती ताण णिमित्तं तुमं चेव ॥ ६० ॥
कम्मक्खएण मोक्खो, तस्स खओ अणुहवेण तवसा वा । उभयं पि संपति महं गुणो वि दोसो त्ति अबुहाण ॥६१॥
पुणरवि तए चिय इमं खवियव्वं जं पुरा समायरियं । सवसेण वरं खवियं बहुणिज्जरमप्पदुक्खं पि ॥ ६२ ॥
इय उइयसव्वरोगो वि मुणिवरो सहइ णिज्जरापेही । म्मं कम्माण गेंती भावेन्तो तह य संसारं ॥ ६३ ॥

---

१ °परिणहेया रा° जे । २ घुण्णेट्टओ जे । ३ °निरोहो, ऊ° सू । ४ थट्टोरु° जे । ५ °सरीरो जे । ६ ते पीडाकारिणं रोगं अव° जे । ७ °पसवणेण सू । ८-१० चेय जे । ९ °वेयणुप्पाएहिं जे । ११ °तियरोगो° जे । १२ तर्ति जे । १३ कह व जे । १४ सव्वेसु [वि] एस सू । १५ ततत्थं सू । १६ गई जे ।

एवमणुसासिऊणमप्पाणं सम्मं भावणाभाविओ, अहियासेन्तो रोगपरीसहं, भावेन्तो जिणवयणं विहरमाणो समद्धासिओ[1] आउयसेसयाए, परिजाणिऊण य थेवावसेसमाउयं, सम्मं संलिहिऊणमप्पाणं, पाओवगमविहिणा चइऊणमाउयं, समुप्पण्णो सणंकुमारे[2] कप्पे सत्तसागरोवमाउ त्ति ॥

इति महापुरिसचरिए सणंकुमारचक्कवट्टिचरियं[3] सम्मत्तं[4] ॥ २९ ॥

---

१ समज्झासिओ जे । २ ° गमणवि° जे । ३ °पुरुषच° खू । ४ °यं परिसमत्तं ॥ ग्रन्थाग्रम्-७१०० ॥

[३०-३१ संतिसामितित्थयर-चक्कवट्टिचरियं]

धम्मतित्थयराओ तिहिं सागरोवमेहिं पउणपलिओवमूणेहिं संती तित्थयरो चक्कवट्टी य समुप्पण्णो। केहं?-

गुणिणो सुकुलसमुब्भवपरकज्जसमुज्जया महासत्ता। ते केइ जए जायंति जेहिं भुवणं अलंकरियं ॥ १ ॥

अत्थि इहेव जंबुद्दीवे दीवे वेयड्ढपव्वयवरे उत्तराए सेढीए रहणेउरचक्कवालपुरं णाम णयरं। तत्थ य राया अमिततेओ परिवसइ। तस्स य सुतारा णाम भगिणी। सा य पोयणाहिवइणो सिरिविजयस्स दिण्णा। अण्णया य अमिततेओ पोयणपुरं सिरिविजय-सुतारादंसणत्थं गओ। पेच्छइ य पमुइयं ऊसियधयवडायं सव्वं पि पुरं, विसेसेण राउलं ति। तओ विम्हउप्फुल्ललोयणो ओइण्णो गयणयलाओ रायभवणंगणे। अब्भुट्ठिओ य सिरिविजएणं। कयमुचियकरणिज्जं। उवविट्ठो सिंघासणे। पुच्छियं अमिततेएणं उच्छवकारणं। तओ सिरिविजओ साहिउमाढत्तो जहा-

"इओ अट्ठमे दिवसे पडिहारणिवेइओ समागओ एक्को णेमित्तिओ। दिण्णासणो उवविट्ठो य। पुच्छिओ य मए-किमागमणपओयणं?। तओ तेण भणियं-महाराय! मए णिमित्तमवलोइयं जहा पोयणाहिवइणो इओ सत्तमे दिवसे मज्झण्हसमए इंदासणि उवरिं पडिस्सइ। तं च कण्णकडुयं सोऊणं मंतिणा भणियं-तुज्झ उण उवरिं किं पडिस्सइ?। तेण भणियं-मा कुप्पह, मए जहा उवलद्धं णिमित्तेण तहा साहियं, ण य मह एत्थ कोई भावदोसो, मज्झं च तम्मि दिवसे हिरण्णवुट्ठी उवरिं पडिस्सइ। एवं च तेण भणिए मए भणियं-कहिं तए एवंविहं णिमित्तमागमियं?। तेण भणियं-'अहमयलसामिणिक्खमणकाले सह पिउणा पव्वइओ। तत्थ मए अहिज्जियं अट्ठंगं पि णिमित्तं। तओ अहं पत्तजोव्वणो, पुव्वदत्ता कण्णा, भाउगेहिं उप्पावाविओ, कम्मपरिणइवसेण य तओ मए सा परिणीया। तओ मए सव्वण्णुपणीयणिमित्ताणुसारेण पलोइयं जाव पोयणाहिवइणो विज्जुणिवाओवदवो' त्ति।

एवं च तेण सिट्ठे एगेण मन्तिणा भणियं जहा-राया समुद्दमज्झम्मि वहणे कीरउ, तत्थ किल विज्जू ण पहवइ। अण्णेण भणियं-ण दिव्वणिओओ अण्णहाकाउं तीरइ, जओ एक्कस्स बंभणपुत्तस्स समागयम्मि रक्खसवारयम्मि पेच्छिऊण जणणी रुयन्ती करुणयाए एक्केण भूएणं समासासिऊण जणणिं णीओ तव्वारगदिवसम्मि गिरिगुहं। तत्थ य पुव्वट्ठिएणं अयगरेण खइओ, ता एवं दुप्परियल्लमाउयं जंतूणं तुट्ठं पालेउं ति। पुणो वि अवरेण मंतिणा भणियं-पोयणाहिवइणो वहो समाइट्ठो णेमित्तिएणं, ण उणो सिरिविजयस्सेमहाराइणो त्ति, सत्त दिवसे अवरो कोई पोयणाहिवई परिकप्पिज्जउ। त्ति मंतिऊण वेसवणजक्खो मिलिऊण रज्जे अहिसित्तो।

सत्तमे दिवसे मज्झण्णसमयम्मि समुण्णओ मेहो, फुरियं विज्जुलयाए, गज्जियं जलहरेणं। तओ समन्तओ फुरिऊण विज्जुलयाए पडिऊण जक्खहरे जक्खपडिमा विणासिया। अहं च पोसहसालाए सत्तरत्तोसिओ अहिणंदिओ पउरेहिं पुणो वि अहिसित्तो रज्जे। पूइओ य णेमित्तिओ। ता एयं वद्धावणयकारणं" ति।

एयं च सुणिऊण भणियं अमिततेएणं-अविसंवादि णिमित्तं, सोहणो रक्खणोवाओ कओ त्ति।

तयणंतरं च सिरिविजओ सुताराए सद्धिं बाहिरुज्जाणं गओ। तत्थ य कणयच्छवीं मयं पासिऊण भणियं सुताराए जहा-पिययम! सोहणो एस मओ, ता आणेहि एयं मह खेल्लणणिमित्तं। तओ सयमेव पहाविओ राया। पलाणो य मओ, थेवभूमीए यँ गयणंगणे उप्पइओ। ताव य कूइयं महादेवीए जहा-हं देव! कुक्कुडसप्पेण खइया ता परित्तायउ

---

१ कहं? ॥ णमो सुयदेवयाए भगवईए ॥ अत्थि इ° जे। २ गाथेयं जेपुस्तके चरित्रस्यास्याऽऽदावुपलभ्यते। ३ पोइणिपुरं सू। ४ मज्झण्ण° सू। ५ इंदासणि सू। ६ तस्सि सू। ७ °णिक्खवण° सू। ८ सहि जे। ९ पोइणा° सू। १० °यराइणो सू। ११ °समए उप्पण्णओ सू। १२ °उरेणं जे। १३ अमित° सू। १४ य तयणन्तरमुप्पइओ सू। १५ कूवियं सू।

मं देवो त्ति । एयं सुणिऊण तुरियं समागओ । ताव य सा पंचत्तमुवगया । राया य तीए सद्धिं चियाए पविट्ठो । जलिउमाढत्तो जलणो । ताव य थेववेलाए समागया दुवे विज्जाहरा । तत्थ एगेण अभिमंतिऊण सलिलं सित्ता चिया । णट्ठा वेयालिणी विज्जा अट्टहासं काऊण । समासत्थो राया । भणियं च तेण–किमेयं ? ति । भणियं विज्जाहरेण जहा–"अम्हे पिया-पुत्ता अमियतेयस्स परिग्गहे वट्टामो, जिणवंदणणिमित्तं गया आसि । आगच्छंतेहि य णिसुओ सुताराए असणिघोसेण णिज्जंतीए अक्कंदणसद्दो । अम्हे य जुज्झसज्जा सुताराए भणिया–जहा महाराया वेयालिणीए विज्जाए वेलविओ जीवियं ण परिचयइ तहा गंतूणं उज्जाणं सिग्घं करेह । तओ अम्हे पिया-पुत्ता इहं आगय त्ति । दिट्ठो य तुमं वेयालिणीए विज्जाए समं चियारूढो । । णट्ठा य सा दुट्ठविज्जा । तओ उट्ठिओ तुमं" ति । अवहरियं च सुतारं णाऊण विसण्णो राया । भणिओ य तेहिं–वीसत्थो होहि, कहिं जाइ सो पावो ? । त्ति संठविऊण गया विज्जाहरा ।

विण्णाओ य एस वुत्तंतो अमियतेएण । गया य चमरचंचं णगरिं अमियतेय-सिरिविजया असणिघोसन्तियं । पट्ठविओ य बाहिं ठिएहिं चेव असणिघोसस्स दूओ । पलाणो य सो । पहाविया पिट्ठओ । दिट्ठो य अयलस्स उप्पण्णकेवलस्स समीवे असणिघोसो[6] । आणिया सुतारा तत्थेव एगेण अमियतेयविज्जाहरेण ।

तओ उवसन्तवेरा केवलिसमीवे धम्मं सुणंति । लद्धावसरेण य पभणियं असणिघोसेण जहा–"ण मए दुट्ठभावेण अवहरिया सुतारा, किंतु विज्जं साहिऊण आगच्छन्तेण मए दिट्ठा इयं, ण सक्केमि य तं परिच्चइउं पुव्वसिणेहेण । तओ छलेण वामोहिऊण सिरिविजयं वेयालिणीए विज्जाए, घेत्तूणं सुतारं समागओ अहं । ता खमियव्वं तुम्हेहिं अदुट्ठभावस्स मइं" ति । तओ एयमायण्णिऊण अमियतेएण भणियं–भगवं ! किं पुण कारणं एयस्स इमीए उवरिं सिणेहो ? त्ति । तओ केवली कहिउमाढत्तो—

"इहेव भरहे मगहाजणवए अचलग्गामे धरणिजढो णाम विप्पो । तस्स य कविलाहिहाणा दासचेडी । तीए पुत्तो कविलो णाम । तेण य कण्णाहेडएण वेया सिक्खिया । गओ य [7]देसंतरे रयणपुरं णाम णयरं । तत्थ य राया सिरिसेणो । तस्स दुवे भारियाओ–अभिणंदिया सिहिणंदिया य । सो य कविलगो अज्झावगमल्लीणो । तेण य 'बम्भणो' त्ति कलिऊण णियधूया दिण्णा [8]सच्चभामा णाम ।

सो य कविलगो कयाइ वासारत्ते संझासमए मंदमंदप्पयासे वरिसंते देवे वत्थाणि कक्खाए पक्खिविऊण समागओ । तओ सच्चभामा से भारिया अवराणि वत्थाणि घेत्तूणं उवट्ठिया । तेण भणियं–अत्थि मँह पहावो जेण वत्थाणि ण [9]तीमंति । तीए विण्णायं जहा–णूणमयमवसणो समागओ, ण य कुलीणाणमेयं जुज्जति, ता णूणमकुलीणो एस । मंदसिणेहा जाया ।

अण्णया य धरणिजढो कविलस्स समीवं समागओ । सच्चभामाए पिया-पुत्ताणं विरुद्धमायारं पासिऊण जहट्ठियमेव पुच्छिओ धरणिजढो । तेणावि जहट्ठियमेव साहियं ति ।

सच्चभामा य णिव्विण्णा गया सिरिसेणस्स रण्णो समीवं जहा–मोयावेह मं कविलसगासाओ, पव्वज्जाणुट्ठाणेणं धम्ममहं करेमि त्ति । महाराएण भणिओ कविलो ण मुयइ, भणइ य जहा–ण सक्कुणोमि तीए विरहिओ खणमवि जीविउं ति । तओ तमायण्णिऊण भणियं राइणा जहा–इह चेव ताव चिट्ठसु जाव कविलं पत्तियावेमि ।

अण्णया य राया णियपुत्ते अणंगसेणागणियाणिमित्तेण जुज्झंते पासिऊण तेलपुडविसोवओगेण कालगओ । तयणंतरं च अभिणंदिया सिहिणंदिया दुवे वि भज्जाओ, सच्चभामा य माहणी, तेणेव विसप्पओएण कालगयाओ । चत्तारि वि जणाइं देवकुराए जुगलत्तेण समुप्पण्णाइं । तओ वि सोहम्मे कप्पे गयाणि । तत्तो वि चविऊण सिरिसेणजीवो अमियतेओ, अभिणंदियाजीवो सिरिविजओ, सच्चभामाए जीवो सुतारा समुप्पण्णा । सो य कविलो

१ अकदसद्दो जे । २ °ए सह विज्जाए चिं° जे । ३ °सो । णीया जे । ४ देसंतर सु । ५ णियया धूया जे। ६ सच्चप्पभा णाम जे । ७ मे जे । ८ तिम्मति जे । ९ तालउड° सु ।

तिरिएसु आहिंडिऊण तहाविहमणुट्ठाणं काऊणं असणिघोसो समुप्पण्णो। तओ सुतारं सच्चभामामाहणीजीवं पासिऊण पुव्वसिणेहेणं अवहरिऊण गओ" त्ति।

पुणो वि अमियतेएण पुच्छियं—भयवं! किमहं भविओ ण व? त्ति। केवलिणा भणियं—भविओ तुमं, इओ य णवमे भवम्मि तित्थयरो भविस्ससि, एसो वि सिरिविजओ तुह पढमगणहरो भविस्सइ त्ति। तओ एयमायण्णिऊण अमियतेय-सिरिविजया हरिसावूरियसरीरा वंदिऊण भगवंतं गया णिययणगरं ति। भुंजन्ति भोए।

अण्णया य दोहिं वि जणेहिं उज्जाणगएहिं विउलमति-महामतिणो चारणसमणा दिट्ठा। तयन्तिए धम्मं सोऊण आउयं परिपुच्छियं। चारणसमणेहिं वि ओहिणा आभोएऊण साहियं जेहा—छव्वीसइं दियहे आउयं ति। तओ तेहिं समागंतूण कया अट्ठाहियामहिमा, अप्पप्पणो पुत्तेसु य रज्जधुरं संकामेऊण अभिणंदण-जगणंदणसमीवे पाओवगमण-विहिणा कालं काऊण पाणए कप्पे वीससागरोवमाउदेवत्तेण उववण्णा।

तत्थ य अणुहविऊण रइसागरावगाढा सव्वाउयं इहेव जंबुद्दीवे दीवे पुव्वविदेहे रमणिज्जे विजए सीयाए महाणईए दाहिणे कूले सुभगाए णयरीए थिमियसागरस्स राइणो वसुंधरी-अणंगसुंदरीणं महादेवीणं गब्भे कमेण कुमारत्तणेण समुववण्णा। अमियतेओ अपराजिओ, सिरिविजओ अणंतविरिओ। तत्थ वि दमियारि-विज्जाहरं पडिसत्तुं वावाएऊण कमेण बलदेव-वासुदेवत्तणं पत्ता। तेसिं च पिया पव्वज्जाविहाणेण मरिऊण असुर-कुमारत्तणेणं चमरो समुप्पण्णो। अणंतविरिओ य आउयमणुवालिऊण णिवद्धेणरयाउओ कालं काऊण गओ पढम-पुढविं, वायालीसवाससहस्सा ठिती। तत्थ तिव्वाओ वेयणाओ अणुहवइ। तस्स य पुत्तसिणेहेण चमरो गंतूण वेयणोवसमं करेति, सो संविग्गो सम्मं अहियासेइ। अपराजिओ य बलदेवो भाउयविओयदुक्खिओ णिक्खित्तपुत्त-रज्जभरो जयहरगणहरसमीवे णिक्खंतो। चइऊण य पव्वज्जाविहाणेण आउयं अच्चुए इंदत्तणेण उववण्णो।

इओ य अणंतविरिओ उव्वट्टिऊण णरयाओ वेयड्ढे विज्जाहरत्तणेण उववण्णो। तत्थ य अच्चुयसुरिंदेणं बोहिओ पव्वज्जं काऊण अच्चुए देवत्तणेण उववण्णो।

अपराजिओ य देविंदाउयमणुवालिऊण चुओ समाणो इहेव जंबुद्दीवे दीवे पुव्वविदेहे सीयाए महाणईए दाहिणे कूले मंगलावईविजए रयणसंचयपुरीए खेमंकरो राया, तस्स भज्जा रयणमाला, तेसिं पुत्तो वज्जाउहो" कुमारो जाओ त्ति।

इओ य सिरिविजयजीवो देवाउयमणुवालिऊण तस्सेव पुत्तत्तणेण उववण्णो। पइट्ठावियं च से णामं सह-स्साउहो त्ति।

अण्णया य वज्जाउहस्स जलकीलेमणुहवन्तस्स बलदेवकालवेरिओ दमियारी संसारमाहिंडिऊण पुणो वि विज्जाहरत्तणेण समुववण्णो विज्जुदाढाहिहाणो, तेण य तस्सुवरिं महापव्वओ पक्खित्तो, पाएसु य णागपासेहिं बद्धो। वज्जाउहेण य अणाउलेण चेव पव्वओ मुट्ठिपहारेहिं पक्खित्तो, णागपासा य पाएहिं चेव तोडिय त्ति।

तओ य अच्चुय देविंदेण 'तित्थयरो भविस्सइ' त्ति तित्थयरभत्तीए थुओ पसंसिओ य। अण्णया य पोसहसालाए ठिओ पुणो वि तहेव देविंदेण पसंसिओ जहा—धम्माओ ण सक्को देवेहि वि चालेउं वज्जाउहकुमारो त्ति। तओ एगो देवो तमसद्दहन्तो समागओ। आगंतूण य विउव्विओ पारावओ। सो य भयसम्भन्तो वज्जाउहमल्लीणो, माणुसभासाए 'सरणागओ' त्ति भणमाणो। वज्जाउहेण य दिण्णे सरणे ठिओ तयासण्णे। तयणंतरं च समागओ ओलावगो। तेणावि भणियं जहा—महासत्त! एस मए छुहाकिलन्तेणं पाविओ, ता मुंच एयं, अण्णहा णत्थि मम जीवियं ति। तओ तमायण्णि-ऊण वज्जाउहेण भणियं—"ण जुत्तं सरणागयसमप्पणं, तुज्झ वि ण जुत्तमेयं, जओ—

---

१ जहा पणुवीसइं जे। २ °णदीए जे। ३ कुमारत्तेण समुप्पण्णा जे। ४ असुरत्तणेण सू। ५ °द्धनिरया° जे। ६ पुढवीए, बा° जे। ७ सहस्सट्ठी। त° जे। ८ भाउविओए दु° सू। ९ °हरत्तेण जे। १० °हो विज्जाहरकुमारो जे। ११ काऊणं° जे। १२ सक्का जे सू। १३ विउव्विओ सू। १४ मह जे।

[1]हंतूणं परप्पाणे अप्पाणं जो करेइ सप्पाणं । अप्पाणं दिवसाणं कएण णासेइ अप्पाणं ॥ २ ॥
जह जीवियं तुह पियं णियगं तह होइ सव्वजीवाणं । पियजीवियाण जीवाण रक्ख जीयं सजीयं व ॥ ३ ॥
दुक्खस्स उव्विग्गन्तो हंतूण परं करेसि पडियारं । पाविहिसि पुणो दुक्खं बहुयगरं तण्णिमित्तेण ॥ ४ ॥
खणमेत्तं तुह तित्ती अण्णो पुण चयइ जीवियं जीवो । तम्हा उ ण जुत्तमिणं चडप्फडन्तं विवाएउं ॥ ५ ॥
इय एवमणुस्सट्ठो रण्णा महुरक्खरेहिं सो सउणो । पडिभणइ–भुक्खिओ हं, ण महं धम्मो मणे ठाइ ॥ ६ ॥

तओ पुणरवि भणियं राइणा–भो महासत्त ! जइ भुक्खिओ तुमं ता अण्णं देमि तुह मंसं । पडिभणइ सउणो–णियवावाइयमंसदुल्लहिओ हं, ण य रोचइ मज्झ परवावाइयं मंसं ति । राइणा भणियं– 'जत्तिय' इत्यारभ्य 'खाहि' इत्यन्तः पाठ आर्याछन्दो ज्ञेयम् । । तओ तुट्ठो ओलावओ । पडिवण्णं राइणो वयणं । आणेओ णाराओ । पक्खित्तो एक्कम्मि पासम्मि पारावओ । बीए पासे—

उक्कत्तिऊण देहं राया जह जह य पक्खिवइ मंसं । तह तह य होइ सउणो गरुययरो देवमायाए ॥ ७ ॥
दट्ठूण तयं राया हाहारवमुहलपरियणसमक्खं । आरुहइ सइं चिय वरतुलाए णियजीयणिरवेक्खो ॥ ८ ॥
इय तुलियदेवमायं रायं दट्ठूण विम्हिओ देवो । दंसेइ णियं रूवं मणि-कुंडलभूसियसरीरं ॥ ९ ॥
अणुसासिऊण रायं देवो, तह संसिऊण णियभावं । हरिसाऽऽवूरियहियओ विम्हियमणसो गओ सहसा ॥ १० ॥

अण्णया य **बज्जाउह-सहस्साउहा** पिया-पुत्ता **खेमंकरतित्थयरगणहरसमीवे** संजायवेरग्गा **सहस्साउहसुयं बलिं रज्जे** अहिसिंचिऊण पव्वइया । पव्वज्जापरियागं परिवालिऊण, पायवोवगमणविहिणा [? कालं] काऊण, **ईसिपब्भारसिहरम्मि** दो वि जणा उवरिमगेवेज्जे **एगत्तीससागरोवमट्ठीया अहमिंदा** देवा जाया ।

तो तं अहमिंदसोक्खमणुहविऊण चुया समाणा इहेव **जंबुदीवे** दीवे **पुव्वविदेहे पुक्खलावइविजये पुंडरिगिणीए** णयरीए **घणरहो** राया, **तस्स** दुवे **महादेवीओ पउमावती मणोरमा** य, **तासिं** गब्भे जाया । **वज्जाउहो मेहरहो, सहस्साउहो दढरहो** त्ति । वड्ढिया, कयं कलागहणं । **मेहरह-दढरहाण** य पुव्वभवब्भासओ परिणओ जिणदेसिओ धम्मो । जाया य अहिगयजीवादिपयत्था सुस्सावगा ।

अण्णया य पिउतित्थयरसमीवे दो वि जणा णियपुत्तं रज्जे अहिसिंचिऊण, दाऊण उरं परिस्सहाणं, पव्वइया । तत्थ य **मेहरहेणं** अहिज्जियसुत्तत्थेणं वीसाए अण्णयरेहिं ठाणेहिं समज्जियं तित्थयरणाम-गोत्तं कम्मं । तओ संलेहणासंलिहियदेहा विहिणा कालं काऊण अणुत्तरोववाइएसु देवेसु उववण्णा । तत्थ य अणुहविऊण सुरलोयसुहं **मेहरहकुमारो** चइऊण सव्वट्ठविमाणाओ तित्थयरत्तणेणमुववण्णो त्ति ।

इहेव जंबुदीवे दीवे भारहे वासे मज्झिमखंडे **हत्थिणाउरं** णाम णयरं । तं च पायालसण्णिहाए खाइयाए, गयणयललग्गेणं पायारणिवेसेणं, णाणामणिविणिम्मिएहिं धवलहरेहिं विराइयं । तत्थ य **वीससेणो** णाम राया विणिज्जियपरबलवीससेणो । जस्स य परक्कमो चेव सहाओ, विवेओ चेव मन्ती, पयावो चेव पुरस्सरो, लज्जा खंती य विणिज्जियासेसजुवइसत्थमंतेउरं, बोहो सव्वाहिगारी । किंच–विणोयणिमित्तं सामंतमंडलं, पयावाऽऽविक्करणनिमित्तं पडिवक्खो, विणयणिमित्तं गुरुजणो, बुद्धिपयडणणिमित्तं सत्थाइं, सहजकोसल्लणिमित्तं कलाकलावो, वियड्ढबोहेणणिमित्तं कामिणीसत्थो त्ति । तस्स य राइणो सयलन्तेउरप्पहाणा रूवेण देवि व्व देवी **अइराणाम अग्गमहिसी** ।

---

१ हंतूण य पं सू । २ °सं । तेण भणियं–नियवा° जे । ३ तया सू । ४ °कोण्डल° सू । ५ °रममती य सू । ६ °यरएहिं जे । ७ सहाओ सू । ८ °विकिरण° सू । ९ °बोहणिमित्तं सू ।

तस्स य तीए सह विसयसुहमणुहवन्तस्स अइगच्छइ कालो, जंति दियहा, सरति संसारो । अण्णया य समागओ पाउसकालो । किंविसिट्ठो य ?—

कसणयणयइयगयणंधयारपम्हट्ठसयलजियलोए । विज्जुणयणेहिं णियइ व्व पाउसो पहियघरिणीओ ॥ ११ ॥
गज्जइ पलयघणसरं, वरिसइ धाराहिं मुसलमेत्ताहिं । विप्फुरइ विज्जुला दिट्ठणट्ठजियलोयकरणिल्ला ॥ १२ ॥
सिहिकेयारवमुहलियवणंतरुप्पित्थपहियघरिणीहिं । अणवरयणिंतवाहोहपिच्छलं कीरइ पउट्टं ॥ १३ ॥
णवपूरपूरियाओ वहंति तडवडणकलससलिलाओ । गिरिसरियाओ सहेलं पूरियकच्छन्तरालाओ ॥ १४ ॥
इय पाउसम्मि सलिलोहसमियणीसेसमहिरउग्घाए । भद्दवयसिएयरसत्तमीए गब्भे समुप्पण्णो ॥ १५ ॥
देवीए चरिमजामम्मि लद्धसुमिणाए देवलोगाओ । तिहिं णाणेहिं समग्गो तियसिंदसमच्चिओ भगवं ॥ १६ ॥

धरिऊण य णव साहिए मासे सुहंसुहेण सव्वलक्खणोववेयं दारयं पसूया । पुव्वक्कमेणेय कओ अहिसेओ । 'गब्भत्थेण य भगवया सव्वदेसे संती समुप्पण्ण' त्ति काऊण सन्ति [त्ति] णामं अम्मा-पितीहिं कयं । वड्ढिओ सह कलाहिं, विवाहिओ य । पिउणा पुत्तं रज्जे काऊण सकज्जमणुट्ठियं ।

रज्जपालणुज्जयस्स य आउहसालाए समुप्पण्णं चक्करयणं । चक्काणुसारिणो(णा) य पुव्वक्कमेणेय समद्धासियं छक्खंडं पि भरहं । समुप्पण्णा णव महाणिहिणो । समद्धासियाइं चोद्दस वि रयणाइं । चक्कवट्टित्तणेण य गमेऊण [1]किं पि कालं । धम्मवरचक्कवट्टित्तणं जीवदयापरिणामहेउं तित्थयरत्तं, असमंजसहेउभूयं रज्जं ति । तस्स पुण महाणुभावत्तणेण दो वि अविरुद्धाइं । अवि य—

अण्णोण्णविरुद्धाइं वि महाणुभावत्तणेण रज्जं च । तह धम्मचक्कवट्टित्तणं च समयं चिय वसन्ति ॥ १७ ॥
खग्गं च खत्तधम्मत्थसारपरबलमरट्ठणिट्ठवणं । खंती य सयलजीवाण संतिहेऊ असामण्णा ॥ १८ ॥
धारग्गऽग्गिविणिग्गयफुलिंगफुट्टंतसत्तुणिट्ठवणं । चक्कं, च जीवरक्खणचित्तं समयं चिय वसंति ॥ १९ ॥
लद्धपसराइं तम्मि य इत्थीरयणाइयाइं रयणाइं । उवसम-विवेय-संवर-मुत्तीओ तह चिय वसंति ॥ २० ॥
इय णव णिहिणो जह पर-चक्कज्जवावारसाहणग्घविया । णिवसंति तत्थ, तह मुत्तया वि समतण-मणिसरूवा ॥२१॥

एवं च तित्थयरणामसहियमणुवालेऊण चक्कवट्टित्तणं [2]पंचवीसवरिससहस्साइं, समुप्पण्णतित्थयरणाम-गोत्तो सयंबुद्धो वि लोयंतियपडिबोहिओ, जेट्ठबहुलतेरसीए उज्झिऊण तणमिव चक्कवट्टित्तणं, पडिवण्णो संसारसाँयरुत्तरणदोणिकप्पं पव्वज्जं ति । कयसामाइओ य विहरिऊण किंचि कालं संपत्तो जत्थ य सामाइयं पडिवण्णं तमेव उज्जाणं । तत्थ य सहयारपायवस्स हेट्ठओ झाणंतरियाए वट्टमाणस्स खवगसेढीए कमेणं णिद्दलियघणघाइचउक्कस्स समुप्पण्णं तीया-ऽणागय-वट्टमाणपयत्थुब्भासणं दिव्वं णाणं ति । तं च केरिसं ?—

णीसेसावरणक्खयसमुब्भवं भुवणभासणसमत्थं । सामण्ण-विसेसमयं एगविहं केवलं णाणं ॥ २२ ॥

तयणंतरं च कयं देवेहिं समोसरणं । पव्वाविया गणहरा । पत्थुया तण्णिस्साएँ धम्मकहा । वण्णिज्जइ सम्मद्दंसण-चारित्तमतिओ मोक्खमग्गो, णिंदिज्जइ मिच्छत्ता-ऽविरइ-पमाय-कसाय-जोगणिमित्तं कम्मं, बुज्झंति पाणिणो, पडिवज्जन्ति सम्मत्तं, लेन्ति अणुव्वयाणि, अब्भुवगच्छन्ति महव्वयाणि, छिंदति णेहपासं, अवणेंति मोहवेल्लिं, णिहणंति राग-दोसमल्ले, अद्धारिंति लहुयकम्मत्तणेण जिणदेसियमविसंवाइ मोक्खमग्गं ति ।

---

१ अइक्कतो कोइ कालो सू । २ °घणोत्थयणं जे । ३ °सलिय° सू । ४ °मणुचिट्ठय सू । ५ किंचि जे । ६ पचवीसइवारे° सू । ७ °सायरदोण° जे । ८ °ए भगवया धम्म° जे । ९ महावयाणि जे । १० मोह°वल्ली जे ।

एवं च बोहंतो भवियकमलायरे, पयासेंतो संसार-मोक्खमग्गे, वियारेन्तो संसारासारत्तणं, पंचवीसवरिससहस्साणि पालिऊण परियागं परिक्खीणेसव्वकम्मंसो[1] समुग्घायविहिणा समीकरेऊण सहाउऽऽणा वेयणिज्जं सम्मेयसेलसिहरे सेलेसिविहाणेण खविऊण भवोवग्गाहीणि आउय-णाम-गोत्त-वेयणिज्जाणि जमगसमगं सिद्धिपुरिं समणुपत्तो त्ति ।

तस्स य भगवओ पणुवीसवाससहस्साइं कुमारभावे, ताणि चेव मंडलियत्तणेण, तत्तियाणि चेव चक्कवट्टित्त[णे]णं, तप्पमाणाणि चेव परियाओ । सव्वाउयं लक्खं वासाणं ति ॥

॥ इति महापुरिसचरिए संतिसामिणो चक्कवट्टिस्स तित्थयरस्स चरियं समत्तं ॥ ३०–३१ ॥

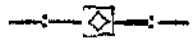

१. °णकम्मंसो जे । २ °वट्टितित्थ° खु । ३ °यं परिसमत्तं ॥ ग्रंथ० ७२७० ॥ जे ।

[३२-३३ कुंथुसामितित्थयर-चक्कवट्टिचरियं]

÷—×—÷

पुण्णेहि पुण्णरासि व्व केइ कालक्कमेण जायन्ति। जाणुप्पत्तीए च्चिय भरहमिणं जायइ सणाहं ॥१॥

संतिसामिणो पलिओवमद्धे समइक्कंते तयणंतरं कुंथुजिणो समुप्पण्णो। कहं? भण्णति—

अत्थि इहेव जंबुद्दीवे दीवे भारहे वासे दाहिणमज्झिमखंडे हत्थिणाउरं णाम णयरं। तत्थ विणिज्जियासेसमूरबग्गो सूरो णाम णराहिवो। तस्सोहामियसुरसुंदरीरूवविब्भमा सचसिरी विय सिरी णाम महादेवी। तस्स य तीए सह विसयसुहमणुहवन्तस्स अइक्कंतो कोइ कालो।

अण्णया य सजलजलहरोरालिगब्भिणे गयणयले, समन्तओ विज्जुच्छडाडोवभासुरासु दिसासु, मरगयमणियंकुरसच्छहेणं हरियंकुरपूरेण[1] समद्धासिए महिमंडले सावणबहुलणवमीए सुहपसुत्ता सा सिरी रयणीए चरिमजामम्मि चोद्दस महासुमिणे चक्कवट्टि-तित्थयरजम्मसंसूयगे पासिऊण विउद्धा। साहिया य जहाविहिं दइयस्स। तेण वि य पुत्तजम्मेण समासासिया। तप्पभिइं चेव वड्ढिउमाढत्तो गब्भो। तओ णवण्हं मासाणं अद्धट्ठमाणं राईदिणाणं[2] [विइक्कंताणं] व साहवबहुलचउद्दसीए कित्तियासमासण्णे ससहरे दारयं पसूया। पुव्वकमेणेय कओ सुरिंदेण जम्माभिसेओ। पिउणा य कयं वद्धावणाइयं उचियकरणिज्जं। 'सुमिणे य थूभं दट्ठूण जणणी विउद्ध त्ति, गब्भगए य कुंथुसमाणा सेसपडिवक्खा दिट्ठ' त्ति काऊण कुंथु त्ति णामं कयं भगवओ। पुव्वकमेणेय वड्ढिओ। विवाहिओ चक्कवट्टी जाओ। सो य पंचत्तीसधणूसुओ उत्तत्तकणगगोरो पुव्वकमेणेय तित्थयरचेरियाविरुद्धं चक्कवट्टित्तणमणुहविऊण तप्परिचायजायबुद्धी सयंबुद्धो वि लोयंतियपडिबोहिओ, अवि य—

जय अपुणब्भव! भुवणेक्कणाह! णाहत्तणं तहा कुणसु। जह जंतूण ण जायन्ति कम्म-भवसंभवुब्भेया ॥२॥

णीसेसभयविमुक्को तुमए जह चक्किणा कओ लोओ। तह धम्मचक्कवट्टित्तणेण णिव्ववसु जयणाह! ॥३॥

कह सीसउ तुम्हऽम्हारिसेहिं सब्भाव-णाणरहिएहिं?। तह वि णिओया णिल्लज्जिमाए किल भण्णसि जिणिंद! ॥४॥

इयरजणसम्मयमिणं चइउं संसारकारणमणिट्ठं। सत्ताण णिव्वुइकरं तित्थं तित्थेसर! विहेसु ॥५॥

जयणाह! तुम्ह सरिसा परहियकज्जेक्कदिण्णववसाया। होहिन्ति जए भण केत्तिय व्व कप्पद्दुमब्भहिया?॥ ६॥

संसारसायरुत्तरणपच्चलं भव्वमलमणावाहं। णेव्वाणगमणकज्जं भगवं! तित्थं पवत्तेहि ॥७॥

णिरवायगुणसमिद्धे भयवं! जिण! तेइ पयट्टिए तित्थे! तरिहिंति भवसमुद्दं बहवे तुम्हाणुहावेण ॥८॥

इय भुणिय सयलेंदिण्णेयभाव! जम्मंतरज्जियगुणोह!। भवियजणुद्धरणमलं तित्थं तित्थंकर! विहेहि" ॥९॥

एवमभिणंदिओ बंदीहिं व लोयन्तिएहिं समुज्जओ चइऊण चक्कवट्टित्तणं पडिवण्णो चारित्तं बहसाहअमावासाए त्ति।

तओ विहरिऊण कंचि कालं बहसाहबहुलतइयाए कित्तियासमासण्णे मियंके उप्पण्णं दिव्वं णाणं ति। विरइयं देवेहिं समोसरणं। पव्वाविया गणहरा। पत्थुया धम्मकहा। तओ पंचाणउइं वाससहस्साइं सव्वाउयमणुवालिऊण सम्मेयसेलसिहरे सव्वदुक्खविमोक्खलक्खणं मोक्खं पत्तो त्ति ॥

इति महापुरिसचरिए "कुंथुसामिणो चक्कवट्टिस्स तित्थयरस्स चरियं समत्तं ॥३२-३३॥

---

१ °कुरुप्पूरेण जे। २ तप्पभिय सू। ३ वेसाहं सू। ४ णाप्प सू। ५ °चरियविं सू। ६ °मसरेच्छा जे। ७ °लं तच्चमल° जे। ८ °कज्जे जे। ९ तइं जे। १० °लमुणेयं सू। ११ करेहि जे। १२ कुंथुचक्कव° सू। १३ परिसमत्तं ति।

[३४-३५ अरसामितित्थयर-चक्कवट्टिचरियं]

—:×:—

गब्भाहाणाउ चिय चिंधेहिं णिवेइया महासत्ता। जायंति केइ ते जेहिं [1]निव्वुयं जायइ जयं पि ॥ १ ॥

अत्थि इहेव जंबुद्दीवे दीवे दाहिणद्धभरहमज्झिमखंडे हत्थिणाउरं णाम णयरं। तत्थ विणिज्जियासेसपडिवक्खो अच्चंतरूवसंपयाए सुदंसणो सुदंसणो णाम णराहिवो। तस्स य विणिज्जियरइरूवविब्भमा देवी व देवी महादेवी। तस्स य तीए सह विसयसुहमणुहवन्तस्स अइक्कन्तो कोइ कालो।

अण्णया य वियरिए बालवसन्ते, ववगयसिसिरमारुयप्पसरपंकयदाहे, समुब्भिण्णासु णवचूयमंजरीसु, समुच्छलिए परहुयारवे, वियंभिए बउलामोए, वियसिएँ माणिणीमाणभेयदक्खे कणियारवणे, एवंविहे य बालवसंते फग्गुणसुद्धबीयाए गेवेज्जाओ चैविऊण वाससहस्सकोडीए ऊणे पलिओवमचउभाँए कुंथुजिणाओ गए देवीए कुच्छिंसि उवलद्धचोद्दसमहासुमिणाए उववण्णो। वड्ढिओ य गब्भो। अइक्कन्तेसु साइरेगेसु णवसु मासेसु मग्गसिरसुद्धदसमीए रेवइणक्खत्ते जणणीए वियणमणुप्पायएन्तो भगवं समुप्पण्णो। पइट्ठावियं से णाम सुमिणम्मि महारिहाऽरदंसणत्तणेणं अरो त्ति। वड्ढिओ य। समासाइयं चक्कवट्टित्तणं।

पसाहियमहिमंडलो य दिट्ठविलियं [5]पिव पणइणिं परिहरिऊण रायलच्छिं पडिवण्णो समणत्तणं मग्गसिरसुद्धेक्कारसीए त्ति। अणुपालिऊण य छउमत्थपरियागं कत्तियबहुलबारसीए समासाइयं दिव्वं णाँणं। समागओ पोइणीखेडं णयरं। पव्वाविया गणहरा। विरइयं देवेहिं समोसरणं। पत्थुया धम्मकहा। साहिज्जइ संसारसरूवं, पयडिज्जइ मोक्खसोक्खं, भिंदंति कम्मगंठिं जंतुणो, अवणेंति मोहजालं, विहाडेंति आवरणंधयारं, पडिवज्जंति जिणसासणं ति। ताव य बहुपडिपुण्णपोरिसीए समुट्ठिओ समोसरणाओ भगवं। उवविट्ठो य तित्थयरपायवीढे पढमगणहरो। तहेव धम्मं साहिउमाढत्तो।

एत्थंतरम्मि समागओ एगो बांभणओ। वंदिओ य तेण गणहारी। सबहुमाणं च धम्मलाहिओ गुरुणा। तयणंतरं च समागओ वणिओ। तेणावि वंदिऊण भणियं—

भयवं! अहमतीवधूयादुक्खदुक्खिओ तच्चिंतासायरावगाढो 'किं कायव्वं?' ति मूढो अहोणिसिं जायहिययावेओ तुम्हंतियं समल्लीणो। मज्झ य भगवं! एगा धूया रूवोहामियासेसजुवइसत्था। तीए य समुल्लसन्ते जोव्वणंारम्भणवलायण्णपवाहे जह जह समागच्छंति वरया तह तह लज्जमाणेव मह हियए पविसइ। चिंतियं च मए—

विहवाण वयत्थामं होइ कुलकलंककारणमणग्घं। मुत्तिमती विव चिंता धूया धण्णाण ण हु जाया ॥ २ ॥

किंच जणणि-जणयाण पढमं चिय एरिसी चिंता—

सुकुलुग्गओ सुरूवो कलासु परिणिट्ठिओ विणीओ य। विहवो वेएण जुत्तो समचित्तो होइ जइ दइओ ॥ ३ ॥

अह कह वि दिव्वजोएण जाइ जइ दूहवा व विहवा वा। पवसियपइ व्व णिययं तो वयणिज्जाण सा खाणी ॥४॥

एवं च चिंतासमाउलो भणिओ तज्जणणीए—अज्जउत्त! किमेवं चिंतापरोहीणो व्व लक्खिज्जसि? त्ति। मए भणियं—सुट्ठु लक्खियं। तीए भणियं—कहसु किं चिंताकारणं?। मए भणियं—एक्कं ताव असारसंसारणिवासो, बीयं घरवासणिबंधणं, तइयं एसा तैंव धूय त्ति, ता एसा पत्तकाला दिज्जउ कस्सइ कुलीणस्स। तीए भणियं—अहमेत्थ गब्भाहाणाओ पैभिइ केवलं किलेसभायणं, कण्णाणं दाणं पति तुमं कारणं ति, ता समप्पिज्जउ कस्सइ जो तुम्हाणुमओ, केवलं जहा अहमचन्तदुक्खभायणी ण होमि तहा अज्जउत्तेण करणिज्जं ति।

---

१ णेव्वुयं सू। २ °ए य मा° सू। ३ चइऊण जे। ४ °भागाए जे। ५ सुइणम्मि सू। ६ पिय पणइणी जे। ७ णाणं। पव्वाविया सू। ८ °रणं, पडि° सू। ९ बावण्णो जे। १० °णारंभे जे। ११ वए सुरूवो सम° जे। १२ °परायणो ल° सू। १३ तुह जे। १४ पभिति जे।

'पाडेइ महावत्ते पियरं धूया पओहरारम्भे । वड्ढंती अणुवरिसं सरिय व्व तडं ण संदेहो' ॥ ५ ॥

एवमहं भणंतो समुट्ठिओ आसणाओ । गओ वीहिमग्गं । दिट्ठो य संखउराओ समागओ एगो सत्थवाहो । वत्ते य परोप्परालावे जाया परोप्परं साहम्मियत्तणेणं पीती ।

अण्णया य तेण संखउरणिवासिणा उसहदत्ताहिहाणेण मह गेहमतिगतेणं दिट्ठा मह समीवे उवविट्ठा पियदंसणा । तओ तं दट्ठूण सुइरं णिज्झाइऊण चिंतिऊण य किं पि किं पि हियएणं भणियं उसहदत्तेण जहा—किमेसा तुह धूया कण्णा ?। मए भणियं—आमं, केण पुण कारणेणं तुमए णिज्झाइऊण किं पि हियएण चिंतियं ? ति । तेण भणियं—"सुणसु कारणं ति, अत्थि मह पुत्तो वीरभद्दो णामं । सो य बालभावे चेव साहुसगासाओ कलासु सुपइट्ठिओ । जाणियं सद्दलक्खणं, अहीयाणि य छंद-अलंकार-देसी-णिघंटाईणि सत्थाणि, परिणयाणि य, जायं कइत्तणं, बुज्झइ परकव्वगुण-दोसे । तओ सो सुकुलुप्पत्तीए रूवित्तणेणं कलागहणेणं विज्जाहिगमेण य णेच्छइ जं व तं व कण्णयं दिज्जमाणं पि विवाहेउं ति । तओ मए चिंतियं जइ परमेसा सुरूवा जइ कलासु णिउणा ता जोग्ग" त्ति । तओ तमायण्णिऊण मए भणियं—अहं पि इमीए एवंविहवरण्णेसणक्खणिओ चिट्ठामि, जओ एसा वि मह धूया एवंविहा चेव, णेच्छइ य जं व तं व वरं ति । ता भयवं ! अम्ह दोण्ह वि बहु-वरण्णेसणुज्जयाणं मिलियं चित्तं । दिण्णा य मए णिययधूया । समागओ वीरभद्दो । वत्तो विवाहो । कयमुचियकरणिज्जं । अच्छिऊण य कइ वि दियहे घेत्तूण बहुयं गया णियगपट्टणं ति ।

अण्णया य मए णिसुयं जहा—रातीए चरिमजामम्मि ण णज्जइ कहिं पि गओ वीरभद्दो वासभवणाओ एगागिणिं चइऊण मह धूयं पियदंसणं ति । एगेण वाणमंतेण तस्स पउत्ती साहिया । ण य सो सम्मं णिवेएइ । ता साहसु भगवं ! फुडत्थं किं तस्स दंसणं भविस्सइ उयाहु ण व ? त्ति । गणहरेण भणियं—सुणसु अवहिओ,

णिग्गओ गेहाओ तुह जामाउओ एवं परिभाविऊण जहा—मए कयं कलागहणं, जायं कवित्तणं, सिद्धा पाणाविहा मन्ता, जाणिया गुलियापओया, अहिणवं जोव्वणं, पगरिसो सव्वविण्णाणेसु, एवं च मह गुरुयणभीरुयस्स सव्वं चेव णिरत्थयं ति, ता देसंतरं वच्चामि त्ति । णिग्गओ अद्धफालाणि काऊणं गेहाओ । तेण य गुलियापओएणं सामवण्णो कओ अप्पा । तओ आहिंडिओ गामा-ऽऽगर-णगर-मडम्बादीणि ठाणाणि । कत्थइ वीणाए, कत्थइ चित्तकम्मेणं, कहिंचि पत्तच्छेज्जणिउणयाए, अण्णत्थ कइत्तणेणं, अवरत्थ मुरवाइयम्मि आउज्जे कुसलत्तणेणं, सव्वत्थ लद्धजओ त्ति ।

तओ य सो गच्छन्तो गओ सिंधलदीवं । तत्थ य रयणपुरं णाम णयरं । तहिं च रयणागरो णाम णराहिवो । तत्थ सो संखस्स सेट्ठिस्स आवणोसरियाए उवविट्ठो । सुइरं णिज्झाइऊण णेणं सेट्ठिणा पुच्छिओ— पुत्त ! कुओ तुमं ?। तेण भणियं—जंबुदीवाओ रूसिऊण गेहाओ णिग्गओ, आगच्छंतो इहमागओ देसदंसणकोउएणं ति । संखसेट्ठिणा भणियं—ण सुंदरमणुट्ठियं, जओ अविणयवासो जोव्वणं, चंचलाणि इंदियाणि, पयतीए पिसुणसहावो लोओ, दूरं देसंतरं, विसमा कज्जगती, सुकुमारसहावो तुमं, तहा वि सोहणमणुट्ठियं जमिहागओ सि त्ति । गओ य सभवणं सेट्ठी तं घेत्तूणं । ण्हाया य दोण्णि वि जणा । णियत्थाणि य सोहणाणि वत्थाणि । जहाविहिं भुत्ता य । णिग्गया तम्बोलं सम्माणन्ता । भणिओ य सेट्ठिणा वीरभद्दो—अपुत्तस्स मह तुमं पुत्तो, ता णियगेहे व्व चिट्ठसु तुमं, देसु दाणं, भुंजसु जहिच्छिए भोए, अत्थि मे एगं जम्मं तुह भुंजंतस्स देंतस्स य दविणजायं ति । वीरभद्देण भणियं—ताय ! कयपुण्णो हं जं तुम्हं आणावसित्तणं मए पाविय ति, धण्णा हु गुरुणमाणाभायणं भवन्ति । एवं च तेसिं पिय-पुत्तत्तणेण गच्छन्ति दियहा ।

तत्थ य राइणो रयणायरस्स धूया पुरिसवेसिणी अणंगसुंदरी णाम । संखस्स य सेट्ठिणो विणयवती धूया । सा य तेयन्तिए पत्तिदिणं वच्चइ । पुच्छिया य भगिणी वीरभद्देण विणयवई जहा—कत्थ तुमं वच्चसि ? त्ति । तीए

१ वत्ती जे । २ °लावो जे । ३ °या साहम्मत्तणेणं सू । ४ °देसि-णिघंटाइयादीणि जे । ५ वावणेण जे । ६ उय क जे । ७ °ओ तुह जे, °ओ तुह मेहाओ जा° सू । ८ रयणागारो जे । ९ तयंतिय जे ।

जहट्ठियं साहियं । वीरभद्देण पुच्छियं–केण उण विणतेएण सा गेहे चिट्ठइ ? त्ति । तीए कहियं जहा–कयाइ वीणाविणोदेणं, कयाइ पत्तच्छेज्जाणुट्ठाणेण, कयाइ चित्तकम्मक्खणिया दिवसं पि णेइ, कयाइ पेक्खणयविहिणा, कयाइ बिंदुमति-अक्खरचुय-बिंदुचुय-पण्होत्तरविणोएणं ति । तेण भणियं–जइ एवं ता अहं पि तत्थागमिस्सं । तीए भणियं–ण तत्थ बालगस्स वि पुरिसस्स पवेसो । तेण भणियं–अहं तहा करिस्सं जहा ण णज्जइ पैरिचिएणं पि जहा पुरिसो त्ति । पविट्ठो य भगिणीए सद्धिं अणंगसुंदरीए भवणं । [8]दिट्ठा तेण सा पियसमकुवियं हंसियं लिहंती । पुच्छिया विणयवई–का एस ? त्ति । तीए भणियं जहा–अम्हं सयज्झिया बहूणि दिवसाणि तुम्ह दंसणूसुया मए आणिय त्ति । तीए भणियं–सोहणमणुट्ठियं ति । तओ पेच्छिऊण वीरभद्देण भणियं–तुमए हंसिया विरहाउरा लिहिउमाढत्ता, तीसे य विरहाउराए ण एरिसी दिट्ठी होइ । अणंगसुंदरीए भणियं–गेण्हसु चित्तवट्टियं, आलिहसु अ जारिसा दिट्ठी संठाणं च विरहिणीए होइ त्ति । तओ वीरभद्देण लिहिया हंसिया । अवि य—

पव्वायवयण-बाहोल्लणयण-पक्खउडविहडणेसयण्हा । पडिरुद्धसव्वचेट्ठा झायन्ती किं पि हियएणं ॥ ६ ॥
दुसहपियविरहवियणाणीसहचंचउडगहियविसखंडा । अमणन्त चिय साहइ सोयावेगं सचेट्ठाए ॥ ७ ॥

लिहिऊण य दंसिया अणंगसुंदरीए । 'अहो ! विण्णाणाइसओ, अहो ! भावसूयगा अवत्था हंसियाए' एवं च सुइरं णिज्झाइऊण पसंसिऊण य पुणो भणियं अणंगसुंदरीए–किमेत्तियं कालं णागया तुमं ? ति । वीरभद्देण भणियं–गुरुयणसंकाए । अणंगसुंदरीए भणियं–संपइ पतिदिणमागंतव्वं तुमए, किमण्णासु वि कलासु अत्थि परिस्समो ण व ? त्ति । विणयवईए भणियं–दियहेहिं सयमेव जाणिही सामिणी । तओ 'सोहणं संलत्तं' ति अवऊढा विणयवती । तुज्झ एस अवराहो जमेत्तियं कालं णाणीय त्ति । णामं च पुच्छियं । सयमेव वीरभद्देण साहियं–वीरमइ त्ति । तओ पूइयाओ तंबोलाइणा । गयाओ य णियभवणं । अवणियं णेवत्थं । कओ पुव्ववेसो । गओ हट्टाहिमुहं । भणिओ य सेट्ठिणा वीरभद्दो—पुत्त ! कत्थ गओ सि तुमं ?, जेणाहं तुहण्णेसणणिमित्तमागयाणं णिव्विण्णो देंतो उत्तरं ति । तेण भणियं–ताय ! बाहिरुज्जाणे ठिओ म्हि । सेट्ठिणा भणियं–सोहणं ति ।

बीयदियहे वि तहेव पविट्ठो । वीणाविणोएण य अणंगसुंदरी चिट्ठति । वीरभद्देण य भणियं–विरसा एसा तंती, जओ एत्थ माणुसवालो पविट्ठो, किं च तुमए सज्जगामो आलत्तो, तत्थ य सज्जो चउसुइसमेओ भवति, तत्थ वि संवादी विवादी अणुवाई वाई जहा होइ तहा तंती छिवियव्वा । इच्चेवमादि भणिए समप्पिया वीणा अणंगसुंदरीए । वीरभद्देण य उव्वलिया तंती, दंसिओ माणुसवालो, तमवणेऊण वलिया तंती, संजोइया वीणाए, वाइया वीणा, महुरं गमयविसुद्धं णिसायसरं दोण्हं सुईणमुक्करिसेणं कायलीपहाणं तंतीसराणुवाइयं तहा गीयं जहा अक्खित्ता अणंगसुंदरी सह परिसाए । तमायण्णिऊण चिंतियं अणंगसुंदरीए –किं जम्मेणमिमीए विणा ?, जओ देवाण वि दुल्लहं एरिसं रूवं णीसेसकलाणुगयं ति, अवि य—

रूवं सुकुलुप्पत्ती कलासु कुसलत्तणं विणयजुत्तं । पढमालवणमगव्वो[9] न होइ थेवेहि पुण्णेहिं ॥८॥
'पुहतीए णिक्कलंकं रयणं णत्थि' त्ति सुव्वइ पवादो । दट्ठूणमिमं एसो णिरत्थओ संपयं जाओ" ॥९॥

ता एवमणंगसुंदरी वीरभद्देणं अण्णेसु वि पत्तच्छेज्जाइएसु कलाविसेसेसु विण्णाणाइसयं दंसंतेण तहा कया जहा अण्णं ण जाणइ, ण पेक्खइ, ण अण्णेण सह अभिरमइ । सव्वमेव वीरमइयं वाहरति त्ति ! अवि य–

सा चेय ठाँइ हियए अण्णम्मि वि चिंतियम्मि तं चेव । वाहरइ सुण्णहिययत्तणेण सुविणे वि सा [11]चेव ॥ १० ॥

---

१ तत्थ गं सू । २ परिच्चएणं जे । ३ दिट्ठा य सा जे । ४ °मणुचिट्ठिय सू । ५ °णसिण्णा जे । ६ °ए । भणियं च अहो !– जे । ७ गुरूण सं° सू । ८ बाहिं उज्जाणट्ठिओ जे । ९ °व्वो य पुण्णरहिए गुणा कत्तो ? ॥ जे । १० होइ जे । ११ चेय जे ।

वीरभद्देण य णाऊण वसीभूयमणंगसुंदरिं साहियं सेट्ठिणो जहा–अहं कयमहिलाणेवच्छो विणयवतीए सद्धिं कण्णंतेउरं पविसामि, ता तुमए ण विसूरेयव्वं, जह य अणत्थो ण होइ तहा करिस्सं, तुमए वि जइ राया णियधूयं देइ तो पढमं पडिसेहिऊण आयरेण देन्तस्स पडिच्छियव्वं ति । तमायण्णिऊण सेट्ठिणा भणियं–तुमं जाणसि बुद्धीए अब्भहिओ, केवलं जहा सरीरे कुसलं हवइ तहा करेयव्वं ति । वीरभद्देण भणियं–उद्दुयचित्तेण ण होयव्वं, कइवयदियहेहिं पेच्छइ चेव ताओ जमेत्थ णिप्पज्जइ त्ति । सेट्ठिणा भणियं–पुत्त ! तुमं चेव जाणसि ।

इओ य राइणो अत्थाणे कहा जाया जहा–एगो जुवाणो जंबुद्दीवाओ समागओ संखसेट्ठिणो गेहे चिट्ठइ, तेण य विण्णाणेणं कलासु कुसलत्तणेणं कइत्तणेणं पण्हुत्तरगोट्ठीए सव्वं पि णयरं अक्खित्तं, जो य तेण पुलइओ णयणेहिं, आलविओ, जेण सह परिहासो कओ, जस्स णामं गेण्हति, जेण सद्धिं पण्हुत्तराइणा खेलइ सो य अप्पाणं कयत्थं ति मण्णति । तओ तमायन्निऊण राइणा भणियं–को उण सो जातीए ? । तेहिं भणियं–देव ! सम्मं ण णज्जइ किंतु कुलप्पमाणेण होयव्वं ति । तओ तमायण्णिऊण णियधूयाचिन्ता जाया–एवंविहो भत्ता तीए जइ रुच्चइ ता सोहणं हवइ त्ति ।

इओ य वीरभद्देणं अणंगसुंदरी एगागिणी पुच्छिया जहा—"कीस तुमं लहिऊण सयलसामग्गिं ण भोए भुंजसि ?, पिययमरहियाण केरिसा भोग ? त्ति,

देवाण वि दुलहमिणं लहिऊण य सुयणु ! एरिसं रूवं । तत्थ वि य जोव्वणं जूरणं जुवाणाण पसयच्छि ! ॥११॥
जीयं णिरत्थयं होइ सुयणु ! पियसंगमेण रहियस्स । इह जोव्वणं पहाणं तत्थ वि पियसंगमसुहाइं ॥ १२ ॥
उत्तद्दमयसिलिंबच्छि ! कीस मूढत्तणेणमंतरसि । अत्ताणं पियसंगमसुहाण जणपत्थणिज्जाण ? ॥ १३ ॥
एएण पुरिसपे(वे)सत्तणेण ओ ! तह कयत्थिया सि तुमं । सव्वस्स जह कयत्था वि सोयणिज्जा जए जाया ॥१४॥
तुह दुक्खदुक्खियाए मज्झं ता सुयणु ! साहसु फुडत्थं । सयलसुहाण णिहाणं पियसंगो कीस ते चत्तो ? ॥ १५ ॥
जस्स न सुहेण सुहियं दइयं, ण य दुक्खदुक्खियं होइ । समसब्भावसिणेहं ण जस्स किं तस्स जम्मेण ?" ॥१६॥
इय एवमाइमहुरक्खरेहिं तह कह वि तेण सा भणिया । जह उज्झिऊण लज्जं सब्भावं कहिउमाढत्ता ॥ १७ ॥

अणंगसुंदरीए भणियं—

"पियसहि ! कस्स केहिज्जउ सब्भावो ? कस्स सीसउ सरूवं ?। चित्तण्णुओ जणो सो ण कोइ जो जाणइ विसेसं॥१८॥
सच्चं जं भणसि तुमं मणुयत्तं रूव-जोव्वण-विलासा । पियविरहियाण जायइ णिरत्थयं णिरवसेसं पि ॥ १९ ॥

किंच—

मयणावियारो वियरइ णिरंकुसो जोव्वणम्मि सविसेसं । मयणाहि-पंचसुग्गारभावसंधुक्किओ णियइं ॥ २० ॥
किंतु रमणीण सोक्खं रमणायत्तं ति तेण तेंदियहं । तच्चित्ताराहणतप्पराहिं रमणीहिं होयव्वं ॥ २१ ॥
तं सहइ कलाकुसलम्मि रूव-जोव्वण-महागुणग्घविए । ण हु जम्मि वि तम्मि वि माणुसम्मि रइकेलिविरसम्मि ॥२२॥
सच्छंदविहरणं वज्जिऊण जइ कह वि परवसो अप्पा । कीरइ ता तम्मि जणे दोसो वि गुणे जहिं पडइ ॥ २३ ॥
इय णिग्गुणे जणे चाडुकोडिकरणं ण सुंदरं जेण । तेण मए परिकलिऊण पुरिसवेसत्तणं गहियं" ॥ २४ ॥
तओ लद्धावसरेण भणियं वीरभद्देणं–अणंगसुंदरि ! किमेवं जंपसि[13] ?,
विउलं भरहं, पुरिसाणमंतरं, मा हु वहह णियगव्वं । लोए एस पवाओ, 'बहुरयणा चेव पुहइ' त्ति ॥ २५ ॥

अणंगसुंदरीए भणियं–तुह दंसणेणावगयं मए एयं ति, पुव्वं पुण णियकलावलेवेण अण्णह चिय मणो आसि । वीरभद्देण भणियं–किं संपयं जइ कोइ तुह कलाहिओ जुवाणो लब्भइ ता इच्छसि तुमं विसयसंगं ? । तीए भणियं–

---

१ °उरे सू । २ °यव्व त्ति जे । ३ कायव्वं जे । ४ कइहिं चिय दिय° जे । ५ णिप्फज्जइ जे । ६ °ऊणं सुय° जे । ७ गाथेयं सूपुस्तकेत्रयोदशमीगाथाऽनन्तरमुपलभ्यते । ८ उज्झियाए लज्जा जे । ९ कहिज्जइ सू । १० °विलासो सू । ११ तद्दियसं जे । १२ गुणो जहिं होई जे । १३ °सि ?, विउला पुहती बहुरयणा य, सोहणस्स रमतिथ (?) । अणंग° जे ।

इच्छामि जइ तुहाणुरूवं रूव-जोव्वण-कलाहियं पेच्छामि त्ति । तओ तयणन्तरमेव साहिओ णिययवुत्तन्तो गेहणिग्गमणाइओ अणंगसुंदरीदंसणपज्जवसाणो, साहिओ य अत्तणो तीए उवरि अणुराओ त्ति । तओ एयमायण्णिऊण अणंगसुंदरी गरुयविम्हयहरिसविसेसफुल्लणयणा भणिउमाढत्ता जहा—फलियं मेह पुव्वज्जियसुकयतरुणा, संजायं पुरिसपे(वे)सत्तणवयविसेसस्स फलं ति, ता किं बहुणा?, जीविय-सरीरादियं सव्वं तुम्हायत्तं, जं जाणसि तं कुणसु त्ति । वीरभद्देण भणियं—अत्थि एयं, किं पुण तहा कीरइ जहा पर लोया वाओ ण होइ ? त्ति । तीए भणियं—तुमं चेव संपयं जाणसि त्ति । पुणो भणियं वीरभद्देण—ण संपयमहमागमिस्सामि, तुमए पुण तहा तहा महाराओ भाणियव्वो जहा मह पिउणो संखसेट्ठिस्स तुमं विवाहणिमित्तं पयच्छइ त्ति । एवं च सिक्खविऊण णिग्गओ वीरभद्दो । गओ सभवणं ।

इओ य अणंगसुंदरीए सद्दाविया जणणी । भणियं च तीए अग्गओ जहा—अम्ब ! जइ मए जीवन्तीए पओयणं ता,

तह विण्णवेसु तायं अंब ! तुमं कह वि वीरभद्दस्स । जह अज्जं चिय मं देइ संखसेट्ठिं समाहूय ॥२६॥

तओ एयमायण्णिऊण तुट्ठाए जणणीए भणियं—पुत्त ! को एत्थ संदेहो ?, तुह वराहिलासेण अचन्तणेव्वुओ होही तुह जणओ, किंतु केरिसो सो वरो ? त्ति तुमं जाणसि । तीए भणियं—अम्ब !

विण्णाणाइगुणग्घवियपरियणोयंतसयलभुवणेण । जो तेणं चिय णज्जइ जयम्मि सो गुणमहग्घविओ ॥२७॥

तओ संठविऊण धूयं गया तेल्लोक्कसुंदरी महारायसमीवं । साहिओ एस वुत्तन्तो राइणो । तेणावि भणियं—णिसुओ मए जहा—कोइ सव्वकलाकुसलो रूवोहामियकामएवो जुवाणो जंबुद्दीवाओ समागओ संखसेट्ठिणो गेहे चेट्ठइ, ता सद्दावेमि संखसेट्ठिं । ति भणिऊण विसज्जिया महादेवी । सद्दाविओ संखसेट्ठी । सिक्खविओ वीरभद्देण जहा—सद्दाविओ तुमं दिक्करियादाणणिमित्तं, तए वि अवट्ठभं काऊण पडिच्छियव्वा, ण अण्णह त्ति । गओ सेट्ठी बहुवाणियगसमेओ । पडिहारजाणाविओ पविट्ठो । दिट्ठो य राया कालोचिएण दरिसणिज्जेण । कयपणामस्स य राइणा दवावियमासणं । उवविट्ठो काऊण पसायं ति । भणियं राइणा—भो सेट्ठि ! तुह घरे जंबुद्दीवाओ समागओ जुवा सुणिज्जइ, सो य किल सव्वकलाकुसलो विणीओ य विणिज्जियासेसरूवविहवो त्ति । सेट्ठिणा भणियं—देव ! अत्थि जुवा, कला-गुणोववेयत्तणं तु लोओ भणइ, अम्हे उण ण सम्मं जाणामो । राइणा भणियं—किं तुह णिद्देसवत्ती ण व ? त्ति । सेट्ठिणा भणियं—देव ! तस्स सयलं पि णयरं गुणावज्जियमाणसं वसे वट्टइ, सो उण विणीयत्तणेण मह परियणस्स वि णिद्देसे वट्टति, किमंग पुण महं ? ति । राइणा भणियं—जइ एवं ता णियधूयमहं देमि, गेण्हसु तुमं ति । सेट्ठिणा भणियं—देव ! ण मयाणं सीहेण सह संजोओ सुंदरो होइ, ता देव ! सामिसालो तुमं, अम्हे पुण तुम्हं पयाओ, एवं च ठिए किमेवमाइसइ महाराओ ? । राइणा भणियं—किं तुज्झ वियारेण ?, जमिहमाइसामि तुमए अवियारं कायव्वं ति, तुमं पुण तमेव पुच्छाहि । सेट्ठिणा भणियं—एवं कीरइ त्ति । विसज्जिओ सेट्ठी । कहिओ वुत्तन्तो वीरभद्दस्स ।

पुणो वि सद्दाविऊण राइणा दिण्णा अणंगसुंदरी । पडिच्छिया य सेट्ठिणा । कयमुचियकरणिज्जं । महासम्मद्देण वत्तो विवाहो । जाया परोप्परमच्चन्तपीई । रूसन्ति विओयकारिणो णयणा णिमेसस्स वि । कया वीरभद्देण अच्चंतसाविगा, कहिओ जिणएसिओ धम्मो, लिहिया य सयमेव तित्थेसरपडिमा, पडिलिहिया साहू साहुणीओ य, लाइओ इच्छा-मिच्छाइओ सावगजणोचिओ ववहारो । कुणंति पइदिणं देववंदणाइयमायारं, गायंति वेरग्गगीयाओ, पढन्ति णाणाविहाइं कुलयाइं । भुंजंति भोए, सरइ संसारो । अण्णया य चिंतियं वीरभद्देणं जहा—"ण सक्केइ मह विरहदुक्खं थेवं पि सहिउं अणंगसुंदरी, अवि य—

थेवं पि विरहदुक्खं ण सहइ, गरुयं पि चडुणं सहइ । वट्टइ सोमालिम-जरढियाउ दइए समप्पंति ॥२८॥

---

१ मह सुकयं सु । २ तुहायत्तं जे । ३ °णायन्नस° जे । ४ विणिजियसेस° सु । ५ संपयं जा° सु । ६ तुह जे ।

ता एत्थ पत्तयालं जहा-गच्छामि वेत्तूण एयं णिययदेसं"। ति चिंतिऊण भणिया अणंगसुंदरी जहा-पिए! ण तुज्झ सयासाओ वि किं पि अवरं पिययरं महं अत्थि, किंतु जणणि-जणया मह विओए अचन्तदुक्खिय त्ति, ता दट्ठूण-महं सिग्घं समागच्छामि, तुमं पुण इहेव चिट्ठसु त्ति। अणंगसुंदरीए भणियं—सोहणं भणियं तुमए जइ तहाविहं चेव मज्झ वि चित्तं जारिसं तुम्ह कहिणं ति, महं पुण चित्तं ण सहइ थेवं पि विओयं सहिउं ति, किमहं करेमि?। अवि य—

सुहय ! तुमाओ अहियं णिययं चिय वल्लहं महं जीयं। तइ गच्छन्ते गच्छइ तयं पि, ता कीस मं मुयसि ? ॥२९॥
'तुह उण णत्थि सिणेहो' णायमिणं णाह ! तुम्ह चेट्ठाए। होंतम्मि तम्मि पिययम ! पवसणबुद्धि चिय ण होइ ॥३०॥
णिक्कइयवम्मि पेम्मे पिययम ! विरहो अलद्धमाहप्पो। अह विरहो, ण हु णेहो; सारसमिहुणेण दिट्ठंतो ॥ ३१ ॥
को णाह ! तुज्झ दोसो कयकइयवपेम्मँलोयवेलविओ। इय एव मज्झ विसओ परिणामे णवर जाणिहिसी ॥ ३२ ॥

तओ तमायण्णिऊण वीरभद्देण भणियं—

मा कुप्प मज्झ सुंदरि !, णाहं चइउं तुमं समत्थो मि। तुह गमणोवाओ चिय एस मए पत्थुओ सुयणु ! ॥ ३३ ॥
खणमेत्तम्मि वि विरहम्मि जस्स जीयं पि सल्लतुल्लमिणं। कह छड्डिज्जइ तं सुयणु ! माणुसं भण जियंतेहिं ? ॥३४॥
इय बहुविहं भणंतेण तेण सब्भावणेहपसरेण। सा संठविया तह जह मोत्तुं माणं समुच्चलिया ॥ ३५ ॥
साहिओ य णिययाहिप्पाओ वीरभद्देण महारायस्स। णिब्बंधे कए मुक्को महाराएणं अणंगसुंदरीए सद्धिं ति। कया सामग्गी। सज्जीकयं जाणवत्तं। गणियं लग्गं। चडाविओ णंगरो। मुक्कं जाणवत्तं। समुद्दुओ खियवडो। संजत्तो कण्णहारो। पणमिओ राया महादेवी य तीरट्ठिएहिं दोहिं वि जणेहिं। लग्गो अणुकूलो मारुओ। गम्मए जंबुद्दीवाभिमुहं। दीसंति णाणाविहा जलयरा। अवि य—

करिमयरुत्तासियतिमिसमूहविउणयरजायकल्लोले। कल्लोलगलत्थल्लियसंखउलुच्छलियहलबोले ॥ ३६ ॥
हलबोलवलियगरुययरमच्छपरितुट्टजाणजणणिवहे। जणणिवहवियम्भियविविहसंकहालावविच्छड्डे ॥ ३७ ॥
इय एरिसे समुद्दम्मि वहइ जा जाणवत्तमणुदियहं। ता सत्तमम्मि दियहे वियम्भिओ मारुओ चंडो ॥ ३८ ॥

मारुएण य समुच्छलिएण संखुद्धो मयरहरो। उच्छलइ य महाकल्लोलणोल्लियं जाणवत्तं। ताव य भग्गं पैरयाणं, तुट्टाओ रज्जूओ, दलिओ कूँआखम्भो, फट्टो सीयवडो, अवसीहूयं जाणवत्तं। ताव य पवलमारुयत्तणओ, संखुद्धयाए मयरहरस्स, अणवसित्तणेण जाणवत्तस्स, सामग्गीविरहाओ य विसण्णत्तणओ णिज्जामगाणं, तहाविहकम्मपरिणतिसामत्थेण य भमिऊण तिण्णि दिणे अप्पंपरीहूयाण य जाणारूढाणं सह जीवियासाए विवण्णं जाणवत्तं। पुव्ववंधवा विव विउत्ता सव्वपाणिणो। समासाइयं च फलहगमणंगसुंदरीए वीरभद्देण य। तओ अणंगसुंदरी पंचरत्तेण खित्ता तडम्मि समुद्दकल्लोलेहिं। तओ सा बंधुविओएणं विएसगमणेणं वहणभंगेण पियविप्पओगेणं धणक्खएणं जलकल्लोलुल्लोलणेणं छुहाविय्णाए गरुयदुक्खसंदोहवत्तिणी तीरं पत्ता चिंतिउमाढत्ता—"एयाणि ताणि विहिणो विलसियाणि, अवि य—

अइँवल्लहे वि चइऊण जणणि-जणए समागया सद्धिं। दइएण णवर सो वि हु विओइओ दड्ढदिव्वेण ॥ ३९ ॥
ता किं मए जियंतीए संदभायाए संपयं कज्जं ?। णियबंधु-दइयरहियाय ताण लंछणणिमित्तमेत्ताए ॥ ४० ॥
हा कत्थ महं दइओ अणोरपारम्मि गुरुसमुद्दम्मि। पडिओ जीविहिइ महंभीसणकरिमयरगहणम्मि ?" ॥ ४१ ॥
सा बहुविहं रुयन्ती दिट्ठा तत्थागएण एक्केण। तावसकुमारगेणं गुरुकरुणाभरियहियएणं ॥४२॥

---

१ तुह जे। २ पुण जे। ३ तुज्झ जे। ४ °लोलवेल° जे। ५ सुयवडो जे। ६ परपाणं जे। ७ कुयाखंभो जे। ८ °त्ता। एयाणि ताणि सू।

णीया य तेण आसमपयं । दंसिया कुलवइणो । कुलवइणा वि सुइरं णिज्झाइऊण भणिया–पुत्ति ! वीसत्था अच्छसु, भविस्सति तुह भत्तुणा सह समागमो त्ति । तओ सा पडिजागरिया तावसेहिं कंइवयदियहा जाव पुव्वावत्था जाय त्ति । ताव य कुलवइणा पेच्छिऊण तीए [1]रूव-लायण्णाइसयं 'समाहिपरिपंथिणीयं तावसकुमाराणं' इति चिंतिऊण भणियं जहा–पुत्त ! इओ णाइदूरे पोमिणिखेडं णाम णयरं तत्थ य विसिट्ठलोओ परिवसइ, तहिं च तुह भत्तुणा सह समागमो भविस्सइ, ता तहिं वच्च तुमं ति । तीए भणियं–ताय ! जं तुमं आणवेसि । तओ वुड्ढतावसजुगलसहाया पेसिया पोमिणिखेडं । मुक्का य तेहिं णयरबाहिरियाए । 'अम्ह एत्थ णत्थि पवेसो' त्ति भणिऊण गया तावसा ।

[2]ा य णयरबाहिरियाए एगागिणी दिसोदिसिं पलोयन्ती जूहपरिब्भट्ठ व्व मुद्धमई चिट्ठति । ताव य समागया सुव्वया गणिणी साहुणीसमेया । तीए य दट्ठूण साहुणीओ समूससियं हियएणं । वीसत्था जाया । सुमरियं जहा–मह एयाओ पडिलिहियाओ पियपमेण दंसियाओ त्ति । गंतूण य तीए पुव्वब्भत्थेण विहिणा सम्मं वंदियाओ । चेइयाणि य वंदावियाओ सिंघलदीवे । गणिणीए भणियं–[3]पुत्ति ! कहिं सिंघलदीवे चेइयाणि ?, कहिं वा तुममेगागिणि ? त्ति । तीए भणियं–सव्वं भयवतीए साहिस्सं वीसत्थ त्ति । ताव य गणिणीए कया सरीरचिन्ता । पविट्ठा तीए सह णयरिं । अणंगसुंदरीए रूवाक्खित्तहियओ सयलो वि णयरलोओ परोप्परं भणिउमाढत्तो–का उण एसा ?, कुओ वा समागया ?, कस्स वा संबंधे वट्टइ ? त्ति । पत्ता य पडिस्सयं गणिणी । दिट्ठा य तत्थेवऽच्छंतीए तुह धूयाए पियदंसणाए, पप्फुल्ललोयणाए य पुच्छिया । वंदियाओ य जहाजोगं साहुणीओ पियदंसणाए य । साहिओ वीरभद्दसंगमाइओ गणिणीए दंसणपज्जवसाणो सव्वो चिय अत्तणो वइयरो । पियदंसणाए पुच्छियं–केरिसो वण्णेणं ? । अणंगसुंदरीए भणियं–सामो त्ति । पियदंसणाए भणियं–सव्वमणुहरइ मह भत्तुणो मोत्तूण सामत्तणं ति । गणिणीए भणियं–बहुरयणा वसुंधरा, अण्णो कोइ भविस्सइ तहाविहो त्ति । पुणो अणंगसुंदरी अभिहिया जहा–पुत्त ! वीसत्था चिट्ठसु पतिसमागमं मोत्तुं सव्वं तुह एत्थमत्थि, एसा य पियदंसणा तुह बहिणिसरिसा, ता इमीए सद्धिं सद्धम्माणुट्ठाणपरायणा चिट्ठसु त्ति । अणंगसुंदरीए भणियं–अच्चन्ताणायारपरेणावि विहिणा सोहणमेयमणुट्ठियं जं तुह दंसणं ति । किंच–

सद्धम्मे पडिवत्ती गुरुचलणाराहणं च जिणसेवा । सज्झायवावडत्तं ण होन्ति थेवेहिं पुण्णेहिं ॥ ४३ ॥

ता भयवति ! संसारे सुलहा पियविप्पओया, दुलहो जिणदेसिओ धम्मो, अवस्संभाविणी आवया, दुलहा तुम्हारिसगुरुसामग्गी, ता एरिसेहिं चेवं णिमित्तेहिं पाएण लोओ धम्मबुद्धिं करेइ, ण अण्णह त्ति, ता कयत्था अहं जं पाविया तुम्ह चलणकमलसेव त्ति । पियदंसणाए भणियं–सहि अणंगसुंदरि ! पियसमागमेण विय समूससियं मह हियएणं, अण्णह चिय मह अप्पा पडिहाइ तुह समागमेणं ति, किं बहुणा ?, ण बंधुविओयदुक्खदुक्खियाए अप्पा आयासेयव्वो त्ति । अणंगसुंदरीए भणियं–पियसहि ! ववगयं मह बंधुविरहदुक्खं तुह दंसणेणं ति । एवं ताओ अण्णोण्णदंसणावियण्णाओ,

समयं पढंति समयं सुयंति समयं [4]कुणंति करणिज्जं । चिट्ठंति अहोरत्तं णिच्चं चिय साहुणिसमीवे ॥ ४४ ॥

इओ य वीरभद्दो फलगलग्गो कल्लोलेहिं उव्वुड्डणिव्वुड्डं करेंतो सत्तमे दिवसे रइवल्लहाहिहाणेण विज्जाहरेण दिट्ठो गहिओ य । णीओ वेयड्ढसिहरं । समप्पिओ णियजायाए मयणमंजुयाहिहाणाए पुत्तत्तणेणं ति । पुच्छिओ य समुद्दवडणवुत्तंतं । तेणावि साहियं जहा–जंबुदीवं सिंघलदीवाओ पत्थिओ सह जायाए, अंतराले य विवण्णं जाणवत्तं, अओ एगागी तुम्हेहिं कयंतमुहाओ व्व कड्ढिओ अणोरपाराओ समुद्दाओ त्ति, ता ण जाणामि 'का य अवत्था मह जायाए ?' । विज्जाहरेण विज्जाए आभोएऊण कहियं–तुह दुवे वि जायाओ पोमिणिखेडे णयरे सुव्वयागणिणीए सगासे पढंतीओ तवचरणरयाओ चिट्ठंति । एवं कहिए वीसत्थो जाओ वीरभद्दो । समुद्दाओ उत्तिण्णमेत्तेणं चेव अवणीया सामत्तणकारिणी गुलिया । जाओ य पुव्वसहावो वण्णो त्ति । परिणाविओ य वज्जवेगस्स वेगवतीए भारियाए रयणप्पहाहिहाणं धूयं । पयासियं च अत्तणो णामं बुद्धदासो त्ति । अच्छइ य तत्थ सह तीए विज्जाहरोचिए भोए भुंजंतो ।

---

१ कइ वि दि° जे । २ रूव-लाइण्णा° जे । ३ °इ त्ति । तीए भ° सू । ४ पुत्त ! कहं जे । ५ चिय जे । ६ °य ऊससिय सू । ७ करेंति जे । ८ साहिओ जे । ९ कयंताओ व्व सू ।

अण्णया य विज्जाहरलोयं महता सम्मदेणं गच्छंतं पेच्छिऊण पुच्छिया रयणप्पभा बुद्धदासेणं जहा—कहिं एसो विज्जाहरलोओ पत्थिओ ?। तीए भणियं—सिद्धाययणे तित्थेसरजत्ताए, तत्थ सासयाओ जिणपडिमाओ वंदिज्जन्ति, तण्णिमित्तं सव्वे विज्जाहरा जत्तं कुणंति । तओ सो वि सह भज्जाए विसेसुज्जलणेवच्छो सव्वालंकारविभूसियसरीरो वेयड्ढसिहरं समारूढो । तत्थ दिट्ठं सासयरयणमयपडिमासणाहं देवउलं । तं च तेण भत्तिभरणिब्भरेण पयाहिणीकयं, वंदियं च । दंसेइ य णिययजायाए णाणाविहे विज्जाहरीण वावारे, अवि य—

वेरुलियदेहलीपहविलित्तसंकाए का वि ण हु कुणइ । ओययणगोमुहं णीलमणिपवरचंदणरसेण ॥ ४५ ॥
वररयणकोट्टिमे णलिणिकमलगहणेक्कजायवसाया । भग्गणहग्गा मुद्धा हासट्ठाणं जुवाणाणं ॥ ४६ ॥
फलिहन्तरियपहाए वि जहुज्जुयं चेव धावमाणीए । पडिभग्गगमणपसराए पेच्छ हलबोलिओ अप्पा ॥ ४७ ॥
वेलवइ मुद्धजायं वारं वारं समुत्थयसरीरो । कसणमणिकिरणणिवहेण सुयणु ! विज्जाहरजुवाणो ॥ ४८ ॥
णिव्ववइ पेच्छ चीणंसुएण मुद्धा पयंगसंकाए । वरपउमरायकिरिणोहउज्जलं ओ पईव वेलविया ॥ ४९ ॥
हरियमणिकिरणविच्छड्डजायजवयंकुरेक्कबुद्धीहिं । दूरेण परिहरिज्जइ तम्मलणभएण मुद्धाहिं ॥ ५० ॥
णियवण्णरयणणिम्मियजिणपडिमापहपरोप्परच्छुरिया । तित्थेसरा ण णज्जंति रूवओ मुद्धजुवतीहिं ॥ ५१ ॥
इय अच्छेरयकलियम्मि गरुयवेयड्ढसेलसिहरम्मि । पेच्छइ णट्टं बत्तीसअंगहारेहिं संजुत्तं ॥ ५२ ॥
अट्ठुत्तरसयकरणोवसोहियं तह य पिंडिबंधेहिं । पउमाइएहिं कत्थइ सोलससंखेहिं चेंचइयं ॥ ५३ ॥
चउरेयगागयरसं चउव्विहाहिणयसोहियं रम्मं । णवणट्टरससमेयं चउव्विहाउज्जसज्जमिणं ॥ ५४ ॥
तय-वितय-घणं सुसिरं ति तत्तभोयं तहाणुगं तिविहं । लय-तालसमं गेयं पि तत्थ सुइमणहरमणग्घं ॥ ५५ ॥
इय पेच्छउं जहिच्छं पेच्छणयं णयण-जम्मणाणंदं । तह वंदिऊण पडिमाओ सम्मकरणेण भत्तीए ॥ ५६ ॥

तओ वंदिऊण सासयाइं चेइयाइं समागओ णिययभवणं । भणियं च णियजायाए पुरओ जहा—ण कयाइ अम्हेहिं एरिसमुवलक्खियं ति, एयस्स दंसणेणमहमत्तणो जम्मं कयत्थमवगच्छामि । भणियं च तीए—कहिं तुम्ह जम्मो ?, जेण न दिट्ठं ति । तेण भणियं—सिंघलदीवे वत्थव्वो, अम्हं च कुले बुद्धो कुलदेवय त्ति, महं च वाणिज्जणिमित्तं गच्छन्तस्स समुद्दमज्झे विवण्णं जाणवत्तं, कंठगयपाणो उत्तारिओ विज्जाहरेण, गहिओ य पुत्तत्तणेणं, परिणाविओ तुमं ति । तीए भणियं—तेणेव णो बलक्खिया जत्ता पइवरिसं भवन्ती वि । जाया य तेसिं परोप्परं अच्चन्तपीती । ण सहंति थेवं पि विरहं ।

समयं सुयन्ति समयं भमन्ति समयं कुणंति कज्जाइं । समयं वच्चइ कालो विओयरहियाण दोण्हं पि ॥ ५७ ॥

एवं च विसयसुहमणुहवन्ताणं तेसिं गच्छंति दियहा, सरइ संसारो ।

अण्णया य बुद्धदासेण भणियं—गच्छम्ह भरहद्धं कीलाणिमित्तं । तीए भणियं—एवं करेम्ह । तओ विज्जाए दोण्हि वि गयाणि पोमिणिखेडं णयरं । णिवइयाणि य राईए चरिमजामम्मि साहुणिपडिस्सयस्स बाहिं । भणिया य तेण जहा—चिट्ठसु तुमं जाव अहं छिविऊणमुययमागच्छामि । तीए भणियं—सिग्घमागच्छसु त्ति । तओ सो गंतूणं थेवं भूमिभागं ठिओ तत्थेव णिलुक्को तीए रक्खणणिमित्तं । जाव थेववेलाए सा विज्जाहरी अणागच्छंतम्मि तम्मि एगागिणी हरिणि व्व दिसाओ पलोइउमाढत्ता । तयणंतरं च इत्थीसहावओ अंधारत्तणेण य रयणीए भयवेविरसरीरा मुक्कधाहं रोविउमाढत्ता । णिसुओ सद्दो पडिक्कमणणिमित्तुट्ठियाए गणिणीए । उग्घाडिऊण य बलाणयकवाडं पुलइया, दिट्ठा य रूवोहामियसयलजियलोया अहिणवुब्भिण्णजोव्वणा करुणं सदुक्खं दीणं रुयन्ती कयलीपत्तं व वेविरसरीरा एगागिणी रमणी । दट्ठूण य पुच्छिया—पुत्ति ! किं निमित्तमेवं सदुक्खं रुयसि ?, कुओ वा एगागिणी इह समागय त्ति । तओ तीए रुयंतीए चेव साहियं जहा—भगवइ ! भत्तुणा सह वेयड्ढाओ अहं समागया, सो य मं इहं मोत्तूण पाणियकज्जेण गओ, तस्स य महती वारा गयस्स, ण य सो सायत्तो मह विओगमेहहमेत्तं सहिउं समत्थो त्ति, ता केण वि कारणेण होयव्वं ति अइ-

---

१ आयपणं सू । २ मलियवरचंदणं सू । ३ वेयड्ढकूडसिं सू । ४ चउभेयगेयसरि(ई र)सं जे । ५ कठागयं जे । ६ तो गं ७ थिओ सू । ८ धाहा सू । ९ पुत्त ! जे ।

उत्तम्मइ मे हिययं, ता भगवइ ! छिज्जंतीव मे बंधणाइं, सीयंति अंगाइं, ण पेच्छन्ति लोयणाइं, फुट्टइ सीसं, ण वहंति पाया, ण सक्केमि पाणे धारिउं, ता परित्तायउ भयवई । तओ भणियं गणिणीए—पुत्त ! पविससु ता पडिस्सए, समागमिस्सइ ते भत्ता इहेव चिट्ठंतीए, ता वीसत्था होहि, ववगयपाया रयणी, ण एत्थ णयरे दुट्ठबुद्धिपुरिसो अत्थि जेण अकुसलभासंकिज्जइ, जइ य थेववेलाए णागमिस्सइ ते भत्ता ता गवेसइस्सामि अहं ति, तुमं पुण पविसिऊण पडिस्सयं वीसत्था चिट्ठसु त्ति । एवं महुरवयणेहिं संठविऊण पवेसिया ।

अवक्कंतो य सो जुवाणो पविट्ठं जाणिऊण णिययजायं ति । कओ य तेण वावण्णगवेसो । चिट्ठइ य तिण्णि वि जायाओ पतिदिणं पेच्छन्तो । अक्खित्तं च णयरं तेण वामणगरूवधारिणा । को वि गेएण, अण्णो चित्तकम्मेण, अवरो वीणाविणोएण, एवं च तेण सव्वकलापारगेण जो जस्साहिप्पाओ तमणुयत्तमाणेण सव्वमेव णयरं वसीकयं । राया वि ईसाणचंदो हयहियओ कओ ।

इओ य सा विज्जाहरी पुच्छिया पियदंसणाए अणंगसुदरीए य जहा—केरिसो तुह भत्ता ?। साहियं तीए जहा—सुरूवो । तओ एगीए वण्णेण विसंवयइ, बीयाए सिंघलदीववत्थव्वत्तणेणं उवासगत्तणेण य । तओ य सा गणिणीए अणुसासिया तहेव ताहिं सद्धिं पढन्ती तवचरणरया चिट्ठति । ताओ य तिण्णि वि जणीओ सरिसाओ, वण्णं रूवेणं विण्णाणेणं सीलेणं समसुह-दुक्खत्तणेणं ति । जाओ य लोयवाओ जहा—तिण्णि वि तवचरणरयाओ, णेयाइए विण्णाणे ण एए(? या)सिं कोइ सरिसओ त्ति, ण य पुरिसेण केणइ सद्धिं जंपन्ति त्ति ।

अण्णया य रायत्थाणीए कहा पयट्टा जहा—एत्थ णयरे पडिस्सए अतीवरूवस्सिणीओ तिण्णि जुवईओ पयावइणो सग्गाभासफलं [व] चिट्ठन्ति, ण य ताओ कोइ पुरिसो बोल्लावेउं समत्थो त्ति । तओ भणियं वामणगेण—अहं परिवाडीए बोल्लावेमि, पेच्छह मह सामत्थं । ति भणिऊण कइवयपहाणेणरवइपुरिसाहिट्ठिओ गओ साहुणीपडिस्सयाभिमुहं । लग्गओ य णयरलोओ मग्गओ । तओ पविसंतेहिं ठविओ वारम्मि वारवालिओ । सिक्खाविया य तेण सहेज्जया जहा—तुब्भेहिं कहाणयं तत्थगएहिं अहं पुच्छियव्वो त्ति । एवं संपहारेऊण गओ पडिस्सए । पडिओ पाएसु वामणओ, भणियं च तेण—

साहेइ दंसणं चिय देव ! तुहं वीयराययमणग्घं । अन्तोकलुसमणाणं ण एरिसा सोमया भणिया ॥ ५८ ॥

पायवडणुट्ठिएणं पुणो वंदियाओ गणिणीपमुहाओ अज्जाओ । भणियं च—

परवावारनिरत्ताण णवर एयाण जीवियं सफलं । सयलसुहबीयभूया धम्ममती जाण विप्फुरइ ॥ ५९ ॥

तओ एवमादि पसंसिऊण उवविट्ठा देवउलमंडवम्मि । समागयाओ य गणिणीए सद्धिं वामणयकोउयाखित्तहियया ओ पियदंसणा-अणंगसुंदरि-अणंगमइसमेयाओ सव्वाओ साहुणीओ, उवविट्ठाओ य । भणियं च वामणेणं—जाव राया सुहासणत्थो भवइ ताव इह चेव ठिया केणइ विणोएण चिट्ठामो त्ति । तओ महल्लएहिं भणियं जहा—साहेहि किंचि सकोउयं कहाणयं ति । तेण भणियं—किं कहाणगं साहिज्जउ उयाहु वित्तगं ? ति । तेहिं भणियं—को उण विसेसो ?। तेण भणियं—जं चिरंतणपुरिसचेट्ठियं अच्चन्तमपच्चक्खं तयं कहाणयं, जं पुण संपयं चेव वित्तं, अज्ज वि साहणाणि पच्चक्खाणि तं वित्तयं ति । तेहिं भणियं—वित्तगं चेव सकोउयं साहेसु । वामणेण भणियं—अवहिया सुणह जहा—

अत्थि तामलित्ती णाम णयरी । तत्थ य उसहदत्तो णाम सेट्ठी । तस्स पुत्तो वीरभद्दो णाम । अण्णया य उसभदत्तो पोमिणिखेडं णयरं गओ । तत्थ तेण सागरदत्तस्स धूया पियदंसणा णाम दिट्ठा । पुत्तत्थं जाइया । वत्तो य विवाहो काल-विहवाणुरूवो । गया य सणगरं बहुं वेत्तूणं । अण्णया य रयणीए चरिमजामम्मि उदयच्छिवणणिमित्तं

१ °हि, ण एत्थ सू । २ णागच्छिस्सइ जे । ३ °णपुरि° सू । ४ बाहिम्मि जे । ५ तुम जे । ६ °णिमित्ताण सू । ७ वावणेण जे ।

उट्ठिओ वीरभद्दो । उट्ठंतेण य कइयवपसुत्ता परिहासपुव्वं उट्ठविया पियदंसणा । तीए भणियं–किं मं कयत्थसि ?, सिरं मे बाहइ त्ति । तेण भणियं–कस्स तुमए अब्भहियं दिट्ठं ? ति । तीए भणियं–तुज्झ चेव । किं तं ? । जं महुरा वाणी । किं(? किं) मह साऽपुव्वा [अण्णेसिं] णासि ? त्ति । तीए भणियं–आसि अण्णस्स, ण उण मज्झोवरिं ति । एवं च काऊण परिहासं उट्ठिओ, कयमुचियकरणिज्जं । तओ परिणयप्पायाए रयणीए सुहपसुत्तं पियदंसणं जाणिऊण उट्ठिओ वीरभद्दो । परिहियाओ छक्कण्णाओ पाणहियाओ । पैरि[?णि]हियाइं अद्धप्फालाइं । णिग्गओ गेहाओ त्ति । तओ भणियं वामणेणं जहा–राउले उस्सूरो भविस्सति, ता गच्छम्ह ।

एत्थंतरम्मि लज्जं मोत्तूण भणियं पियदंसणाए–साहेहि ताव कहिं पुण सो गओ ? त्ति । वामणेण भणियं–ण अम्हे परमहिलाहिं सद्धिं संलावं करेम्ह । तीए भणियं–जाणियं तुह लोयाओ चेव संढत्तणं, ता चइऊण कइयवं भणियं फुडं साहसु, तुह वयणे मह जीवियं ति । पुणो भणियं वामणगेण–पच्चूसे कहिस्सामि । त्ति भणिऊण णिग्गओ पडिस्सयाओ । कहियं जहट्ठियं राइणो पच्चइयपुरिसेहिं । विम्हिओ राया । पुणो पच्चूसे तेणेव विहिणा गंतूणं बोल्लाविया अणंगसुंदरी । तइयदिवसे अणंगमइ त्ति । विम्हिओ राया वामणगवइयरेणं ति । तओ एस वामणओ तुज्झ जामाउओ, तिण्ह वि जणीणं भत्ता ।

ऐयं सुणिऊणं वंदिओ गणहरो वामणेणं । भणियं च–भयवं ! सव्वं सच्चमेयं जं भयवया समाइट्ठं, ण तहा अहं सुमरामि जहा भगवया साहियं ति । एवं साहिऊण उट्ठिओ गणहरो ।

गओ य वामणगेण सद्धिं सागरदत्तो पडिस्सयं । दट्ठूण तिण्णि वि जणीओ विम्हउप्फुल्ललोयणाओ सहस त्ति समागयाओ वामणगसमीवं ति । सागरदत्तेण भणियं–एस तुम्ह भत्ता । ताहिं भणियं–कहिं चिय ? । तेण जहट्ठियं साहियं । विम्हियाओ सह गणिणीए तिण्णि वि जणीओ । वामणेण य अन्तो पविसिऊण अवणीयं वामणत्तणं । कओ य वेसो जारिसो अणंगसुंदरीए दिट्ठो त्ति । तयणंतरं च सो वि अवणीओ, ठिओ साहाविएण रूवेण । पच्चभिण्णाओ पियदंसणाए अणंगमतीए य । गणिणीए भणियं–धम्मसील ! किमेयं ? ति । तेणावि य णियया भिप्पाओ साहिओ जहा–कीडानिमित्तमहं गेहाओ णिग्गओ, तओ मए एवं कीडियं ति । गणिणीए भणियं—

वच्चइ जहिं जहिं चिय घेत्तुं धण्णो सुधम्मपच्छयणं । पावइ तहिं तहिं चिय सुहमउलं णत्थि संदेहो ॥ ६० ॥

दुक्खद्दुयाण सुहवावडाण जीवाण जीवलोगम्मि । होंति जहिच्छं भोगा सुपत्तदाणाणुहावेणं ॥ ६१ ॥

पुणो भणियं–गंतूणं तित्थयरं पुच्छम्ह 'किमणेण जम्मंतरे कयं ?' ति । तओ वीरभद्दो सभज्जाओ ससुरेण य सागरदत्तेण समेओ गणिणीए सद्धिं गओ तित्थयरसमीवं । वंदिऊण य पुच्छिओ भयवं—भयवं ! किं मए पुव्वभवे सुहमायरियं ? ति । भयवया भणियं–सुणसु मज्झ वयणं ति,

इओ पंचमे भवे पुव्वविदेहे उज्झियरायसिरिपरिभोगस्स गहियपव्वज्जस्स उवचियतित्थयरणाम-गोत्तस्स चाउम्मासियखमणसमत्तीए पारणगणिमित्तं पविट्ठस्स रयणपुरणिवासिसेट्ठिपुत्तेण तए जिणयासाहिहाणेणं विउलेण अण्ण-पाणेण पारणगं दिण्णं । तप्पुण्णाणुहावेण ये बंभलोए उववण्णो त्ति । तत्थ य भुंजिऊण भोए चुओ समाणो जंबुद्दीवे दीवे एरवए वासे कंपिल्लणयरे महि(हे)सरस्स पुत्तत्तेणं उववण्णो । तप्पुण्णाणुहावेण य संजायरिद्धि-रूवाइसओ सावगत्तणं पालिऊण अच्चुए उववण्णो । तओ चुओ इहभवत्तणेणं उववण्णो त्ति । तओ सुपत्तदाणाणुहावेण बहुभवेसु भोगा जंतूणं हवंति त्ति ।

---

१ काउं पं सू । २ उट्ठिया सू । ३ परिहियाइं जे । ४ समुल्लावं जे । ५ एवं सू । ६ तुमाणं जे । ७ तेण वि जे । ८ तइए सू । ९ य बहुभवेसु भोया जंबुवण्णो त्ति तत्थ जे । १० पुत्तत्तणेणं जे ।

एवं साहिए भगवया बहूण सम्मत्तमुवगयं, वियलिओ कम्मरासी, अब्भुवगयं वयगहणं, कया सुपत्तेसु दाणाइबुद्धि त्ति ।

एवं अरतित्थयरो बोहिऊण भवियकमलायरे, विहरिऊण केवलिपरियाएणं सेम्मेयसेलसिहरं गंतूणं सिद्धो त्ति ॥

इति महापुरिसचरिए अरतित्थयरस्स [चक्कवट्टिस्स य] चरियं समत्तं ॥ ३४-३५ ॥

+:—:×:—+

१ सम्मेयसेल गं° जे । २ °पुरुष° सू । ३ परिसमत्तं जे ।

[३६-३७ पोंडरीयवासुदेव-आणंदबलदेवाण चरियं]

णमो सुयदेवयाए ॥

अरतित्थयराणंतरं पुंडरीओ अद्धचक्कवट्टी समुप्पण्णो जहा तहा भण्णति—

अत्थि इहेव जंबुद्दीवे दीवे भारहे वासे कंपिल्लपुरं णाम णयरं विणिज्जियतियसा-ऽसुरिंदणयरसोहं सुविभत्त-तिय-चउक्क-चच्चरं। तत्थ य राया महासीहो(सिवो) णामं। तस्स णंदिणीए महादेवीए आणंदपुत्ताओ उवरिं सत्तमहा-सुमिणसूइओ पोंडरीओ समुप्पण्णो अद्धचक्कवट्टी। ते य आणंद-पोंडरीया एगूणतीसधणूसुया पंचसट्ठिवरिससहस्साउया महाबल-परक्कमा भुंजंति भोए।

पुंडरीएण य बलिणो पडिवासुदेवस्स महासंगामे तस्संतिएणेव चक्केणं तालफलं व पाडियं सीसं। कओ जयजया-रवो णहयले समुरा-ऽसुरेहिं नरेहिं। ओयवियं भरहद्धं। चक्काइयाइं समुप्पण्णाइं सत्त महारयणाइं। जाओ य सोलसण्हं रायसहस्साणं महाराओ। जाया य बत्तीसइं सहस्सा वरजुवईणं। भुंजिऊण य भोए आउयमणुवालिऊण पुंडरीओ अहोगामी संवुत्तो।

आणंदो य तहाविहाणं आयरियाणं सगासे पव्वज्जाविहाणेणं खवियकम्मंसो अरतित्थयरतित्थे सिद्धि-मणुपत्तो त्ति ॥

इति महापुरिसचरिए पोंडरीयवासुदेव-[आणंदबलदेव]चरियं समत्तं ॥ ३६–३७ ॥

-:-+-:-

१ 'णमो सुयदेवयाए' इति सूपुस्तके नास्ति । २ कंपिल्लं णाम जे । ३ महासेणो सू । ४ °सुरसु(न)रेहिं जे । ५ परिसमत्तं जे ।

[३८ सुभूमचक्कवट्टिचरियं]

कयसमकएणं ण हु होइ णिव्वुई तेयणिज्जियजयाण । वायामेत्तुत्तविओ वि जेण पंचाणणो दलइ ॥ १ ॥

अत्थि इहेव जंबुद्दीवे दीवे हत्थिणाउरं णाम णयरं । तस्स य समीवाडइमज्झदेसम्मि तावसासमो । तत्थ य जमो णाम कुलवई ।

इओ य एगो बंभणदारओ ववगयजणणि-जणओ उच्छण्णमयलसयणो सत्थेण सह वच्चंतो सत्थाओ परिब्भट्ठो परिब्भमंतो य तवोवणं गओ । दिट्ठो य णेण कुलवती । समासासिओ आसीसाइणा कुलवइणा । संजायवेरग्गो य पव्वाविओ । जाओ य तावसाणुट्ठाणरओ जमस्स सीसो णामेण अग्गिउ त्ति अओ जमयग्गि त्ति पसिद्धिं गओ ।

इओ य दोण्हं देवाणं सावग-तावसभत्ताणं धम्मपरिक्खाबुद्धी जाया । सावगेण भणियं—जो तुम्हं पहाणो तवस्सित्तणेण सो परिक्खिज्जउ । जमयग्गी य महातवस्सी घोरतवचरणरओ । गया य तस्संतियं । सउणरूवं काऊण धम्माओ चालिओ । सो य अणहिगयधम्मेसत्थत्थपरमत्थो तेसिं तिरियंचाणं वयणेण 'अपुत्तो' त्ति काऊण भज्जाणिमित्तं मिहिलाणयरीए मिहिलाहिवइणो उवट्ठिओ । भणिओ य मिहिलाहिवई जहा—तुह सयं धूयाणं, ता मज्झ पयच्छसु एक्कं दारियं ति । तेण तब्भएण भणियं जहा—जा चेव तुमं इच्छइ सा चेव मए तुहं पडिवण्ण त्ति । [5]पंचतु(?त)च्चोवहएणं रेणुयाए फलं दंसियं । तीए य हत्थो पसारिओ । तेण य सा 'अहिलसिओ' त्ति काऊण रायाणुमतीए तवोवणं णेऊणं संवड्ढिया विवाहिया य ।

तीए य बहिणी हत्थिणाउरे णयरे कत्तविरिएणं अज्जुणेणं विवाहिया ।

रेणुयाए य पुत्तो समुप्पण्णो । पिउणा य कमागओ परसू दिण्णो, परसुरामो त्ति णामं कयं ।

अण्णया य सा रेणुया हत्थिणाउरं गया बहिणीए पाहुणिय त्ति । तओ रज्जसिरिलोहियाए मणुण्णयाए विसयाणं, चंचलत्तणओ इंदियाणं, अचिन्तसत्तित्तणओ कम्मपरिणईए बहिणिवइणो संपलग्गा । जमयग्गिणा य सपुत्ता हत्थिणाउराओ तावसासमं णीया । विण्णायवुत्तंतेण य परसुरामेण माऊए सिरच्छेओ कओ । कत्तविरिएण य समागंतूणं परसुरामविवरोक्खं वावाइओ जमयग्गी । परसुरामेण य जणयमरणपवणसंदीवियकोहग्गिणा वावाइओ कत्तविरिओ, अण्णे वि खत्तिया तम्मच्छरेण सत्त वारा वावाइया पुहतीए ।

कत्तविरियभारिया य तारा आवण्णसत्ता पलाणा एगत्थ तावसासमे भूमिहरए पसूया । जाओ य से दारओ उप्पण्णदंसणो । 'धरणिमंडलं दाढाहिं गहितो समुट्ठिओ' तओ [7]सुभूमो त्ति णामं कयं । तत्थेव संवड्ढिओ । तावससमीवे य सत्थग्गहणं कयं ।

जोव्वणमणुपत्तेण य पुच्छिया जणणी—अंब ! को उण मज्झ पिय ? त्ति, केण वा कारणेण अहं भूमिहरगोयरो चिट्ठामि ? । तओ एवं पुच्छिया जणणी दीहुण्हमुक्कणीसासा अणवरयपयट्टबाहोहा रोविउं पयत्ता । तओ विम्हय-कोवसंकप्पावूरियमाणसेण दढयरं पुच्छिया जणणी । सा य तव्वयणेण अहिययरं जायदुक्खा सुइरं [10]रोविऊण साहिउमाढत्ता—पुत्त ! दुक्खभरदुक्खियसरीरा ण सक्केमि साहिउं, ण य धरिउं गरुयमेण्णुभरपेल्लियं बाहुप्पीलं ति, तहा वि सुणसु—

---

१ दाहिणउरं जे । २ °भत्थपरं सू । ३ पंचकुव्वोव° जे, पंचतत्त्वोपहृतेन पंचतत्त्वोपहृतेन वा, मद्य मांस मत्स्य मुद्रा मैथुन चेति शाक्तानां पंच तत्त्वानि । ४ °उरं णाम णयरं गया जे । ५ रायसिरि° जे । ६ संलग्गा सू । ७ °ण्णदंताो(?ढो) सू । ८ सुमोमो सू । ९ °संकयावू° सू । १० रोइऊण जे । ११ °मण्णुत्थंभभर° सू ।

तइ गब्भगए पुत्तय ! जमयग्गिसुएण परसुरामेण । तुज्झ पियाऽकरुणेणं रंभाखंभो व्व परसुहओ ॥ २ ॥
पडियम्मि तम्मि पुत्तय ! हाहारववहलबहिरिय दियन्तं । अंतेउरं परुण्णं तह जह वणदेवेयाहिं पि ॥ ३ ॥
तव्विणिवायाणंतरभरिवहणुज्जयजलन्तपरसुम्मि । तह सेसखत्तिएहिं पि तम्मि सलहत्तणं पत्तं ॥ ४ ॥
परसू य तस्स पुत्तय ! अहियं पज्जलइ खत्तियासण्णे । विणिवाएइ कयंतो व्व णिहओ तक्खणं चेव ॥ ५ ॥
अहमवि गब्भस्स दढं संरक्खण-तप्परायणा भीया । अडवीए तवोवणकुलवइस्स सरणं गया दीणा ॥ ६ ॥
तेण वि करुणागयमाणसेण विण्णायवइयरत्तणओ । काऊण भूमिहरयं एवं संरक्खिया पुत्त ! ॥ ७ ॥
जाओ सि तुमं पुत्तय ! कुलवइणा रक्खिओ बहुपयारं । संवड्ढिओ कमेण य एण्हिं तं कुणसु जं जुत्तं ॥ ८ ॥

तओ तमायण्णिऊण वइयरं गरुयजायहिययावेएणं सुभोमेणं [पुच्छियं—] अम्ब ! कहिं पुण सो मह जणयवावायगो चिट्ठइ ? । तीए भणियं—पुत्त ! आसण्णम्मि णयरम्मि चिट्ठइ, तेण य किल संखाजाणणत्थं विणिवाइयखत्तियदाढाणं थालं भरियं, साहियं च तस्स णेमित्तिएणं जहा 'जो एयाओ पायसोदूयाओ सीहासणोवविट्ठो भक्खिस्सति सो तुज्झ वहगो' त्ति, तेण वि कओ सत्तागारमंडवो, ठवियं च तस्स मज्झदेसम्मि सीहासणं, तयासण्णे य थालं ति, जेमावेइ पदिदिणं बंभणे, रक्खावेइ य तं सत्तागारमंडवं ति । तओ तमायण्णिऊण असहंतो जणयवेरियं भुयबलुत्थंभिओ य गओ णयरिं । दिट्ठो य सत्तागारमंडवो, अवि य—

सीहासणे णिसण्णो तुरियं विहवियरक्खयसमूहो । उदयधराहरसिहरे व्व दिणयरो वड्ढियपयावो ॥९॥
लहुविग्गहो वि तेएण जिणइ जेयव्वमखिलमवस्सं । किं तमनियरं सूरो ण हणइ तव्वेलजाओ वि ? ॥१०॥
सीहासणे णिविट्ठो पेच्छइ थालम्मि ताओ दाढाओ । परमण्णसण्णिहाओ विणिवाइयतुल्लसंखाओ ॥११॥
अह भक्खिउं पयत्तो देवयकयपायसो व्व भोगाओ । रयणुज्जोइयभुयणो फणि व्व तव्वेलदुप्पेच्छो ॥१२॥
तो साहियं तुरंतेहिं हित्थहियएहिं परसुरामस्स । आरक्खियपुरिसेहिं हयविहएहिं चेव तव्वेलं ॥१३॥
जह "देव ! कोइ बालो केसरिपोओ व्व णिब्भओ धणियं । वित्तासिऊण अम्हे उवविट्ठो आसणे पवरे ॥१४॥
तइ ताओ दाढाओ जाओ ठविआओ पवरथालम्मि । [..... ॥१५॥
.....] । अइदारुणो सुराण वि दुप्पेच्छो बंभणायारो" ॥ १६ ॥
अह तव्वयणाणंतरमवहारियवरणिमित्तसंदिट्ठो । कुविओ समागओ तम्मि मंडवे परसुरामो त्ति ॥ १७ ॥
सीहासणे णिविट्ठो दिट्ठो रुट्ठेण परसुरामेणं । लीलाए भुंजंतो सीहो व्व पसंतवावारो ॥ १८ ॥
अह दट्ठूण "सुभूमं णिब्भयमविसंकमुज्झियाडोवं । तो भणति परसुरामो सक्कसो णिट्ठुरं वयणं ॥१९॥
"रे रे बंभणसिसु ! बहुय ! केण दिण्णं वरासणं एयं ?। जेण "निसण्णो, विज्जइ दुण्णयणिट्ठवणपी(बी)यं ते" ॥२०॥
एसो य मज्झ परं खत्तियवावायणम्मि दुल्ललिओ । चिलिसाइ-कुरुवेहेणं विसेसओ डोडुजाईए ॥२१॥
तुह छिविउं पि ण जुज्जइ णरऽट्ठियं, किं पुणो उ भक्खेउं ?। 'बंभणबडुओ' त्ति तुमं लक्खिज्जसि जइ इमं सच्चं ॥२२॥
मज्झ भुओ वरखत्तियदुद्दमणिद्दारणेकदुल्ललिओ । लज्जइ सो सोत्तियबंभणेसु दीणेसु पहरंतो ॥ २३ ॥
अह खत्तियजाईओ भयकयबंभणसमुज्जलायारो । सुकुलुग्गयाण संपइ दढयरमणुकंपणिज्जो सि ॥ २४ ॥
चइऊणमसुइमेयं णरट्ठि विउसेहिं गरहियं एयं । भुंजह विविहाहारं मह सत्ते मोरकुलाए ॥ २५ ॥
अह जुज्झिउं पि सामत्थमत्थि भुयबलपरक्कमत्तणओ । तह वि "घिण चिय मुक्काउहम्मि मह कीरई तुमम्मि ॥२६॥
जे समुहागयदट्ठोट्ठभिउडिओहरियमंडलग्गेसु । पहरंति दढं पुरिसेसु णवर ते होंति सप्पुरिसा" ॥ २७ ॥

---

१ देवएहिं जे । २ अडईए जे । ३ एण्ह सू । ४ गुरुजाय° सू । ५ पुत्तय! सू । ६ जमावेइ सू । ७ °सणोवविट्ठो पेक्खइ थालट्ठियाओ दा° जे । ८ भक्खियं जे । ९ °सो व भो° जे । १० तो जे । ११ ति सू । १२ थवियाओ जे । १३ °सणोवविट्ठो जे । १४ सुभोमं जे । १५ विसण्णो सू । १६ ति जे । १७ °वहेण वि विसे° जे । १८ घण जे । १९ किज्जइ जे ।

इय एवमादि बहुयं भणमाणं णिट्ठुरं **परसुरामं** । पडिभणइ तं [1]**सुभूमो** वयणमणग्घं भरसहं च ॥ २८ ॥
तह चेव पवरसीहासणट्ठिओ णिब्भओ अणुत्तालो । रिवुवयणमसहमाणो जुत्तिघडन्तं इमं भणइ ॥ २९ ॥
"परिदिण्णासणगहणं ण जुत्तमेयं परक्कमधणाणं । [3]किं कोइ कुणइ केसरि-करीण मयजूहसामित्तं ? ॥ ३० ॥
काऊण दुक्कयं होइ लज्जिओ णवर सप्पुरिसवग्गो । तं पुण तं चिय साहसि दाढाहिं थालणिमियाहिं ॥ ३१ ॥
दाढा ओ माणुसेणं दुप्परियल्लाओ भक्खिउं मूढ ! । मह पायसं विइण्णं ति देवयाए पसाएणं ॥ ३२ ॥
ण य होमि बंभणो वि हु तुह वहणुज्जयमती इहं आओ । संवड्ढिओ मि आसमपयम्मि तेणेरिसागारो ॥ ३३ ॥
णियहत्थ चिय सुहडाणमाउहं णारसिंहदिट्ठंतो । कावुरिसहत्थपत्तं वज्जं पि णिराउहमवस्सं ॥ ३४ ॥
सेसवियप्पा ण हु संभवन्ति पुरिसम्मि [5]भुयबवत्थंभे । किं बालो चिय सूरो ण हणइ घणतिमिरपत्थारिं ? ॥३५॥
ता कुणसु पोरुसं, गेण्ह आउहं संपयं चिय ण होसि । दिट्ठिसमणन्तरं सुवुरिसाण महकज्जणिप्फत्ती ॥ ३६ ॥
जं णिहओ तइ समरंगणम्मि खत्तियणरो महाबलवं । अज्जुणकयाहिहाणो सहस्सबाहू [6]महाधीरो ॥ ३७ ॥
तस्सऽज्जुणस्स पुत्तो वरबाहूहो(?) व्व पुणरहं जाओ । णिहणामि [7]वइरियं तं णिस्सं जइ विससि पायालं ॥ ३८ ॥
णिक्करुणा तइ पुहई [8]वाराओ सत्त किल कया एसा । तुहकयतिउणेण महं [9]पसमइ कोवाणलो णवरं" ॥ ३९ ॥
इय भणियमेत्तपज्जलियकोवाणलजोंतिओ **परसुरामो** । सज्जीवचंडकोयंडबाणणिवहं तओ मुयइ ॥ ४० ॥
पडिखलिया तेण चिय थालेण सरा **सुभोमणरवइणा** । गेण्हइ य **परसुरामो** वि परसुयं कोवपज्जलिओ ॥ ४१ ॥
जो पुव्वि खत्तियदंसणिंधणुव्विडिमतेजिओ जलइ । सो णिप्पभो त्ति कलिऊण पुलइओ **परसुरामेण** ॥ ४२ ॥
णिज्झाइऊण सुइरं 'किं किं एयं ?' ति आउलमणेण । तह णिप्पभो वि मुक्को वरपरसू परसुरामेण ॥ ४३ ॥
गंतूण चलणदेसम्मि सो **सुभूमस्स** पडति भूमीए । असमाणियसामियपेसणो व्व लज्जाए सप्पुरिसो ॥ ४४ ॥
दट्ठूण य तं परसुं अह [य] [10]सुभूमो वि कोहपज्जलिओ । गेण्हइ तं चिय थालं आउहकज्जम्मि वहसज्जो ॥ ४५ ॥
अह तं पि तेण गहियं होइ सहस्सारमवितहं चक्कं । तेएण पज्जलन्तं तो मुक्कं **परसुरामस्स** ॥ ४६ ॥
तेणावि तक्खणं चिय जालोलिकरालिएण चक्केण । तालफलं पिव छिण्णं पडइ [11]सिरं **परसुरामस्स** ॥ ४७ ॥
पडियम्मि **परसुरामम्मि** तो [12]सुभूमेण [13]तस्स रोसेण । [14]बाराओ एक्कवीसं कया महीं बम्भणविहूणा ॥ ४८ ॥
भोत्तूण भरहवासं छक्खंडं वड्ढिऊण य पयावं । [15]आउयखयम्मि पत्तो अहोगतिं तह **सुभूमो** त्ति ॥ ४९ ॥

इति महापुरिसचरिए सुभूमि(म)चक्कवट्टिचरियं [16]समत्तं ॥ ३८ ॥

—::—::—

---

१ सुभोमो **जे** । २ °धराणं **सू** । ३ किं कुणइ कोय केसरिं **सू** । ४ भुयबवत्थंभो **सू** । ५ महावीरो **जे** । ६ वइरवंतं निस्संसयं **अह** वि पायाले **जे** । ७ °ओविओ **जे** । ८ कोवप्प **जे** । ९ सिरं णवर धरणीए **सू** । १० सुहोमेण **सू** । ११ तस्स रामस्स **जे** । १२ बाराए **सू** । १३ आउक्खयम्मि **जे** । १४ परिसमत्तं **जे** ।

[३९-४० दत्तवासुदेव-णंदिमित्तबलदेवाण चरियं]

अत्थि इहेव जंबुद्दीवे दीवे भारहे वासे **रायगिहं** णाम णयरं। तत्थ य राया **अग्गिसिरो**(हो) णाम। तस्स **वसुमती** णाम भारिया। **णंदिमित्तो** णाम बलदेवो समुप्पण्णो, तस्सोवरिं सत्तमहासुमिणसूइओ दत्तो समुप्पण्णो। ते य [1]दोण्णि वि छव्वीसधणूसुया भुंजंति भोए। तस्स य सत्तू पल्हाओ णाम महाबल-परक्कमो।

अण्णया य दत्तस्स पल्हायस्स य पयट्टमाओहणं। तओ कुविएणं पल्हाएण दत्तविणासणत्थं पेसियं देवयापरिग्गहियं चक्कं. तं च [2][3]पयाहिणीकाऊण दत्तस्स मुकलत्तं पिव मुट्ठीए ठियं। तओ दत्तेण कोवाणलपूरियमाणसेण तस्सेय विणासणत्थं पेसियं। तओ सकम्मपरिणामेण विय विणिवाइओ पल्हाओ। ओयवियं दत्तेण भरहद्धं। तओ बावीसवरिससहस्से आउयमणुवालिऊण सकम्मचोइओ अहोगामी दत्तो संवुत्तो।

णंदिमित्तो य बलएवो कम्मक्खयं काऊण सिद्धो त्ति ॥

इति महापुरिसचरिए वासुदेवदत्तस्स णंदिमित्तबलएवस्स चरियं [4]समत्तं ॥ ३९-४० ॥

---

१ अग्गिसिवो जे। २ दोण्हि सू। ३ पयाहिणं का° सू। ४ परिसमत्तं जे।

[४१ मल्लिसामिचरियं]

÷—×—÷

अरतित्थयराणंतरं मल्लिसामी वाससहस्सकोडीए समइक्कन्ताए पणपण्णवाससहस्साऊ पणुवीसधणूसुओ जहा समुप्पण्णो तहा भण्णति—

देवायत्ते जम्मम्मि कह णु गरुयाण फुरइ माहप्पं । ववसायसहाया तं कुणंति ते जं जणब्भहियं ॥ १ ॥

अत्थि इहेव जंबुद्दीवे दीवे अवरविदेहे खेत्ते मंदरस्स पच्चत्थिमेण, सीयाए महाणदीए दाहिणेणं, णिसहस्स कुलपव्वयस्स उत्तरेणं, सुहावहस्स वक्खारपव्वयस्स पच्चत्थिमेणं, सीओयावणमुहस्स पुव्वेणं सिलावतीविजयं बहुणयर-कव्वडोवसोहियं । तत्थ य वीयसोया णाम णयरी णाणाविहरयणपासाओववेया । तत्थ य बलो णाम राया, धारिणी अग्गमहिसी । तीए महासुइणसूइओ महाबलो णाम पुत्तो समुप्पण्णो । पंचधाईपरिवुडो वड्ढिओ, पत्तो य जोव्वणं । विवाहिओ कमलसिरिं भज्जं, भोए भुंजेइ ।

अण्णया य बलो विण्णायसंसारसहावो महाबलं रज्जे अहिसिंचिऊण तहाविहाणं आयरियाणं सयासे पव्वज्जाविहाणेणं खवियकम्मो मोक्खं गओ त्ति ।

महाबलो वि राया सहपंसुकीलणजायगरुयवीसंभेहिं छहिं वयंसएहिं समेओ रज्जं पालेइ । तओ सरंते संसारे, गच्छंतेसु दिवसेसु, सत्तण्ह वि जणाणं जिणवयणं भावेमाणाणं समुप्पण्णपुत्तभंडाणं वेरग्गसमावण्णाणं संकेओ जाओ जहा—सत्त वि जणा समसुहदुहिया समदुक्खदुक्खिया, जमेगो काही तमेव णिव्वियारं सव्वेहिं पि कायव्वं ति ।

एवं च कयसंकेयाणं परितणुयविसयाणं आयरिया समागया । तयन्तिए णिसुओ जिणएसिओ धम्मो । समुप्पण्णवेरग्गा य पव्वइया सत्त वि जणा, अहिज्जियं सुत्तं, समुज्जया य तवोकम्मे । महाबलो य तेसिं छण्ह वि जणाणं मायाए अहिययरं तवोविहाणं करेइ । णिव्वत्तियं च तेण इत्थीविवागफलं मायापच्चइयं कम्मं, बद्धं च तित्थयरणामगोत्तं ति । जहुत्तविहारं विहरिऊण संलिहियदेहा कालं काऊण सत्त वि जणा समुप्पण्णा वेजयन्ते विमाणे किंचूणतेत्तीससागरोवमाऊ, महाबलो य संपुण्णतेत्तीससागरोवमाउओ त्ति ।

तओ पालिऊण अणुत्तरविमाणाउयं पढमं छ वि जणा चुया, उववण्णा य उचिएसु खत्तियकुलेसु जंबुद्दीवे दीवे भारहे वासे ।

तओ महाबलजीवो महिलाए णयरीए कुम्भो णाम णरवती, तस्स पहावतीए भारियाए उवलद्धचोद्दसमहासुविणाए फग्गुणसुद्धचउत्थीए अस्सिणिणिमुवगए ससहरे चेइऊण विमाणसुहं परलोयकज्जुज्जओ कुच्छिसि समुववण्णो त्ति । तओ णवण्हं मासाणं अद्धट्ठमाणं राइंदियाणं सुपडिपुण्णाणं सुहंसुहेण मग्गसिरसुद्धेकारसीए अस्सिणिणक्खत्ते पसूया पहावती । इत्थीविवागमायापच्चइयकम्मोदएण य अवस्समणुहवियव्वेणं तित्थयरणामोयएण वि य तब्भावाणुहावेणं अच्छेरयभूओ इत्थीलिंगेणं तित्थयरो समुप्पण्णो । तम्मि य गब्भगए जणणीए वियसियमल्लरासी मयरंदामोयाउड्ढियभमरउलो सुइणे दिट्ठो त्ति, अओ मल्लि त्ति णामं कयं ।

संवड्ढिओ कमेणं जोव्वणमणुपत्तो । आगया य वरया छ वि जणा । मल्लिसामिणा य ओहिणा अवगयपरमत्थेणं दवाविओ अप्पा पिउणा छण्ह वि जणाणं । कारावितो य महामंडवो । तस्स य मज्झदेसभाए अत्तणोऽणुरूवा कणयमती समारावितो पुत्तलिया । तीए य सिरदेसविवरे पतिदिणं जमाहारमाहारेइ तं तत्थ थेवं थेवं छुहावेइ । तओ णिरूविए

---

१ फुरउ जे । २ सुहावयस्स सू । ३ °खव्वडो° सू । ४ °सुमिण° जे । ५ °भावप° जे । ६ वएसएहिं सू । ७ °सुमिणाए जे । ८ °णिगए सू । ९ चविऊण सू । १० समुप्पण्णो जे । ११ सुहपडि° सू । १२ °पच्चयकम्मोदएण सू । १३ °रकम्मोदएण जे । १४ °वरेण प° जे ।

लग्गदिवसे समागया छ वि जणा । आवासिया पत्तेयं दिण्णावासा । सद्दाविया य मंडवेस्स मज्झयारे । उग्घाडियं सिरोछेडुणयं कणगमयपुत्तलियाए । उ(त)यणंतरं च बहुदेवसियाहारगंधेणं समाउलीहूया सपरिवारा छ वि जणा । भणियं च तेहिं—कओ एस अइदूसहो गंधो ? । मल्लिसामिमहंतगेण भणियं जहा—इमीए पुत्तलियाए उत्तिमंगविवरेणं पतिदिणमाहारेण मल्लिसामिसमाएसेणं पक्खिप्पमाणेणं महाहारविवागेणमेस एवंविहो गंधो संभूओ । तओ ते गंधमसहमाणा णिग्गया मंडवाओ । सद्दाविया मल्लिसामिणा । दिण्णासणोवविट्ठा भणिया मल्लिसामिणा जहा—"दिट्ठा एसा कणगमयपुत्तलिया तुम्हेहिं, एसा अतीवसुरूवा वाहिं, अन्तो उण एवंविहा अमणुण्णगंध त्ति । ता एवंविहेसु अमणुण्णेसु सव्वामुइपहाणेसु महिलाण सरीरेसु किमत्थि सोहणं ? । को वा विउसाण तेसु अणुराओ ? त्ति । अवि य—

जणणि-जणयाणमसुइं णीसंदं पाविऊण जो पढमं । पच्छा कलले-ऽब्बुय-मंसपेसि-घणकढिणुप्पण्णो ॥ २ ॥
जणणिकयाहारविवेयारकलुसकयपाणविच्चितदियहं । असुइम्मि गब्भवासे मुत्त-पुरिसाऽऽमयासन्भे ॥ ३ ॥
संवड्ढिओ कमेणं अमेज्झमज्झम्मि तकयाहारो । भरिओ अइमुत्त-पुरीस-मेय-मंस-ऽट्ठि-रुहिराण ॥ ४ ॥
वंस-फेफस-ऽंत-कालेज्ज-मज्ज-वीभच्छपिच्छलुत्थुरिओ । देहो दुग्गंधपवाहणयरणिद्धवणसारिच्छो ॥ ५ ॥
तयमेत्तबज्झसारो अन्तो मुत्तं-ऽंत-विट्ठपडहत्थो । कणयमयस्स सरिच्छो मज्झामेज्झस्स कलुसस्स ॥ ६ ॥
असुइम्मि गलियबहुछिड्डयम्मि मूलुत्तरुज्झियगुणम्मि । देहीण हयसरीरम्मि को गुणो सइ कयग्घम्मि ? ॥ ७ ॥
सुइरं चिन्तिज्जंतं पि हयसरीरम्मि णत्थि तं किं पि । अवलम्बिऊण जं फुरइ रायचित्तं मणुस्साण ॥ ८ ॥
इय णिव्वियारकरणए विपरिणई होइ एरिसाहारे । किं पुण मंस-ऽट्ठिय-रुहिरचिलिचिले हयसरीरम्मि ॥ ९ ॥

किंच—

जलकलुसकलिलभरियंडसच्छहे लोयणम्मि रोयंधो । सच्छप्पयकमलदलद्धविब्भमुप्पेक्खणक्खणिओ ॥ १० ॥
रुहिरदमंसपेसीदलग्गचम्मावछाइए अहरे । परिणयविम्बफलुप्पेक्खणम्मि राईण विण्णाणं ॥ ११ ॥
समसिहरट्ठियराईए दसणवएसजायभावाए । सियकुसुमकोमलुप्पेक्खणेण राओ परिप्फुरइ ॥ १२ ॥
मंस-ऽट्ठि-सिरा-चम्मावब(न)द्धसंपत्तभुयकरायारे । कंकेल्लिलयापल्लवविण्णाणं णागरहियाण ॥ १३ ॥
कलिलाविलमंसुब्भेयपिंडखंडम्मि सिहिणजुयलम्मि । उत्तत्तकणयकलसोवमाणमण्णाणणडियाण ॥ १४ ॥
मुत्तंतासुइणिरुभरियदीयसरिसम्मि उयरविवरम्मि । तिवलीरेहालंकियमुट्ठीगेज्झं ति[20] पडिहाइ ॥ १५ ॥
असुइविणिग्गमणिद्धमणविवरदेसम्मि गुरुणियम्बम्मि । कंदप्पकेलिरइहरसरिच्छबुद्धी अहव्वाण ॥ १६ ॥
इय दीहट्ठिणिवेसियचम्मसिराजालचरणजंघासु । वरकमलदलंगुलिकरिकरोरुकरेणी दुरन्ताण ॥ १७ ॥

अण्णं च—

विसयविसमोहियाणं रायमहागहपणट्ठसण्णाणं । होइ पडणं णराणं अवस्स बहुवेयणे णरए ॥ १८ ॥

भणियं च—

अच्छड्डियविसयसुहो पडइ अविज्जायसिहिसिहाणिवहे । संसारोवहिवलयामुहम्मि दुक्खागरे णिरए ॥ १९ ॥
पै(पा)यक्कन्तोरत्थलमुहकुहरुच्छलियरुहिरगंडूसे । करवत्तुक्कत्तदुहाविरिक्कविविहिण्णदेहत्थे ॥ २० ॥
जंतंतरभिज्जंतुच्छलन्तसंसद्दभरियदिसिविवरे । डज्झंतुव्विडिमसमुच्छलंतसीसट्ठिसंघाए ॥ २१ ॥
मुक्कक्कंदकडाहुक्कढंतदुक्कयकसन्तकम्मंते । सूलविभिण्णुक्खित्तुद्धदेहणीयंतपब्भारे ॥ २२ ॥
बद्धंधयारदुग्गंधबंधणायारदुद्धरकिलेसे । छिण्णकर-चरणसंकररुहिरवसा दुग्गमप्पवहे ॥ २३ ॥

---

१ °वमज्झं सू । २ °छायं जे । ३ °याए । आहारगं सू । ४ °सामिणो महं जे । ५ °भाणेणमाहार° जे । ६ अवेक्खा जे । ७ महिलास° जे । ८ °सु रागो ? त्ति जे । ९ °लद्धुय° सू । १० °सियूह° जे । ११ °मुप्पण्ण सू । १२ °विहार° सू । १३ वस-फोप्फस° जे । १४ कालेय-मं° सू । १५ °विद्दप° सू । १६ जलजलुस° सू । १७ रायट्ठो सू । १८ रुहिरड्ढम° जे । १९ उयरविवरम्मि जे । २० तु सू । २१ °करिणी सू । २२ पेयक्कंतो° जे २३ °विभिण्णक्खि° सू । २४ °मपवाहे जे ।

गिद्धमुहणिद्दउक्खित्तबंधणोमुद्धकंदिरकबंधे । दढगहियतत्तसंडासयग्गविसमुक्खुडियजीहे ॥ २४ ॥
तिक्खंकुसग्गकड्ढियकंटयरुक्खग्गजज्जरसरीरे । णिविसंतरं पि दुल्लहसोक्खे वक्खेवदुक्खम्मि ॥ २५ ॥
इय भीसणम्मि णरए पडंति जे गरुयविसयरायंधा । णारीण मणहरुल्लावलोलणयणेहिं वेलविया ॥ २६ ॥
अण्णं च—
किं ण सरह जमणुत्तरविमाणमज्झट्ठिएहिं सरिसेहिं । अम्हेहिं समणुहूयं परमत्थसुहं महग्घवियं ? ॥२७॥
दुक्खपडियारहेउम्मि तम्मि को विसयसंभवे सोक्खे । अणुबंधं कुणति णरोऽवसाणविरसम्मि संसारे ? ॥ २८ ॥
जह गरुयतरणिसंतावतावितो पाविऊण सच्छायं । तग्गहणे ववगयदाहवेयणो मण्णइ सुहं ति ॥ २९ ॥
अइदुसहसिसिरमारुयसुलुंकितो पाविऊण पज्जलियं । जलणं पगट्ठसीतो णट्ठविवेतो सुहं मुणइ ॥ ३० ॥
उयरग्गिदे(?दा)हतवियाण कह वि जइ भोयणं पि संपडइ । तो उवसन्तछुहाणं सुहमवुहाणं ति पडिहाइ ॥ ३१ ॥
पामाए कररुहुल्लिहण-जलणपरितावणेहिं जं सोक्खं । तं तल्लाहे उवसमइ तत्थ कत्तोचियं सोक्खं ? ॥ ३२ ॥
इय विण्णायसरूवा चइउं संसारहेउणो विसए । सिवमयलमरुयसोक्खं दुक्खविमोक्खं समज्जिणह" ॥ ३३ ॥
सुणिऊणममयभूयं ति मल्लितित्थयरसुहरसं वयणं । गलिओ मिच्छत्ततमो पवणेण व मेहपत्थारो ॥ ३४ ॥
अब्भुवगयसम्मत्तेहिं तेहिं भणियं—पणासिओ मोहो । तइ अम्हाणं गुरुणा पयडियसिवसोक्खमग्गेणं ॥ ३५ ॥
इय जाव गरुयसंवेगभावपसरन्तसुहविवेयाणं । पसरइ परमत्थकहा पत्ता लोयन्तिया ताव ॥ ३६ ॥
"जय जयवच्छल ! संसारसायरुत्तरण-तारणसमत्थ ! । तित्थं तित्थंकर ! करहि देव ! देवा-ऽसुर-णरत्थं ॥ ३७ ॥
देविंद-चक्कि-बलदेव-वासुदेवत्तणाइं पावेन्ति । जस्सऽणुहावेण णरा कमेण मोक्खं पि गयदुक्खा ॥ ३८ ॥
अण्णो च्चिय कोइ महीय होइ सोहागुणो पयट्टंते । तुह भुवणेसर ! तित्थम्मि सोक्खसम्मत्तबीयम्मि ॥ ३९ ॥
ता फुरइ मोहतिमिरं, ताव च्चिय णरय-तिरियगतिगमणं । ता मिच्छलंछियजणो, जा तुह तित्थं ण वित्थरइ ॥४०॥
तइ पयडिएण तित्थेण णाह ! णिरवायसोग्गइपहेण । लंघंति सुहेणं चिय जीवा भवसायरमणंतं ॥ ४१ ॥
छिंदइ विसमं पि विसं, अंगं निव्ववइ कोहतवियाणं । अवणेइ कलुसभावं, तित्थं तित्थंकर ! कयं ते ॥ ४२ ॥
इय तित्थेसर ! करुणाए णाह ! णियकज्जसज्जओ होसु । दुहियजणब्भुद्धरणं जयम्मि तित्थं पयट्टेसु" ॥ ४३ ॥
एवं लोयन्तियदेवसंथुओ जणियजणमणाणंदो । दाऊण महादाणं णाहो पडिवज्जति चरित्तं ॥ ४४ ॥
पव्वज्जादिवसे च्चिय संभा(पा)वियदिव्वकेवलुज्जोओ । पव्वावेइ छ वि जणे अण्णे वि य गणहरणिमित्तं ॥ ४५ ॥
ऊणं वाससहस्सं सव्वाउं पालिऊण परियायं । सेलेसिविहाणेणं सिद्धो सम्मेयसेलम्मि ॥ ४६ ॥

इति महापुरिसचरिए मल्लिसामिणो चरियं समत्तं ॥ ४१ ॥

---

१ °मुक्कुडिय सू । २ °दत्तर(रु)णिरा° जे । ३ बंध करेइ ण° जे । ४ °यब्भुल्ले(? भुल्ल)किओ सू । ५ उयर° जे । ६ °हेयवो वि° सू । ७ संपत्तिवो° जे । ८ °सु । तह य उवण° जे । ९ °सएगं स° जे । १० परिसमत्त जे ।

[४२ मुणिसुव्वयसामिचरियं]

:÷:×:÷:

मल्लिसामिणो चउप्पण्णलक्खेहिं समइक्कन्तेहिं वासाणं तओ मुणिसुव्वयसामी तीसवाससहस्साऊ वीसइधणूसुओ य समुप्पण्णो। कहं ? भण्णति—

भुवणोयरम्मि वियडे भुवणब्भुद्धरणजायववसाया। उप्पज्जंति सइं चिय ते जेहिं जयं महग्घवियं ॥ १ ॥

अत्थि भारहे वासे रायगिहं णाम णयरं सुविहत्ततिय-चउक्क-चच्चरं कंचणभवणरयणोवसोहियं संचरन्तवेरविलासिणीरमणिज्जं विलसन्तमणहरजुवाणजणगणाहिरामं धुव्वन्तधयवडोडोवचारुचामीयरदेवउलमालालंकियं सव्वायारकुलहरं, धम्मस्स आवासो, रइदइयरइहरं, णिहीणं अक्खओ णिहि त्ति। तत्थ य विणिज्जियासेसपडिवक्खो सयलपयाणं पणईण य मित्तो सुमित्तो णाम णरवई। तस्स य वियसियपउमाणणा पउमावती अग्गमहिसी। तीए सद्धिं राइणो विसयसुहमणुहवन्तस्स वच्चन्ति दियहा, सरइ कालो। अण्णया य—

गुरुसजलजलहरोरुद्धसूरकरणिकरसंमयरयणिम्मि। अणवरयथोरधारामुहलियवप्पीहयसयम्मि ॥ २ ॥
कसणघणभासुरोरुछिपसरियासेसबहिरियदिसम्मि। विज्जुज्जोउज्जोइयकाणण-महि-महिहर-णहम्मि ॥ ३ ॥
खणविज्जुपदीवपणट्ठबहलपुणरुत्तमिलियतिमिरम्मि। मियलोय(?)संपुडुग्घाडणाहि णिच्चं रमंतम्मि ॥ ४ ॥
इय एरिसम्मि काले सावणमासन्तपोण्णिमतिहीए। सवणम्मि य णक्खत्ते पेच्छइ पउमावती सुमिणे ॥ ५ ॥

तओ कमेण पेच्छिऊण चोद्दस वि महासुमिणे पउमावती विउद्धा। साहिया य पहट्ठवयणाए महारायस्स। तेण वि य समाणंदिया पुत्तजम्मेणं ति। भणिया य—सुंदरि! भविस्सति ते पुत्तो तेलोक्कचूडामणिभूओ सयलणरा-ऽमरकिरीडमणिमसिणियपायवीढो। तेण य वयणेण आणंदिया पउमावती अहिययरं परिओसमुवगया। तीए चेव रयणीए पाणयाओ विमाणाओ वद्धतित्थयरणामकम्मोदओ देवो चइऊण पउमावईए गब्भम्मि उववण्णो[8]। वड्ढिओ य कमेणं गब्भो।

तओ णवण्हं मासाणं अद्धट्ठमाणं राइंदियाणं [समइक्कंताणं] जेट्ठस्स बहुलट्ठमीए सवणणक्खत्ते सुहंसुहेणं पसूया पउमावती। जाओ य णिरुवमरूवियंगुसरीरो दारओ। कओ य सुरिंदेण जम्माहिसेओ। 'गब्भत्थेण भगवया मुणि व्व जणणी सोहणवया संजाय' त्ति काऊण भगवओ मुणिसुव्वओ त्ति णामं कयं। वड्ढिओ य कमेणं कयदारपरिग्गहो अच्छिउमाढत्तो।

तओ पालिऊण रज्जं मुणियसंसारसहावो जेट्ठबहुलणवमीए कयसामण्णो विहरिऊण(? रिओ) महियलं। रायगिहबाहिरुज्जाणचेयगहेट्ठट्ठियस्स समुप्पण्णं दिव्वं णाणं वइसाहबहुलट्ठमीए।

तयणंतरं च उप्पण्णदिव्वणाणो बोहेंतो भवियकमलायरे धम्मं वागरमाणो गओ भरुयच्छं णयरं। विरइयं देवेहिं समोसरणं पुव्वुत्तरे दिसाभाए। उवविट्ठो तम्मज्झयारम्मि देवविरइयसीहासणे भुवणगुरू। साहेइ जहट्ठिए जीवादिए पयत्थे। एत्थन्तरम्मि समागओ णयराहिवती जियसत्तू नाम राया। सो य वंदिऊण भयवन्तं उवविट्ठो चलणंतिए।

ताव य गणहरेण पुच्छियं—भयवं! सुर-णर-तिरियगणपडहत्थम्मि समोसरणे एयम्मि किंपरिमाणेहिं भवियजणेहिं अब्भुवगयं सम्मत्तं ? ति, परित्तीकओ संसारो ?, भायणीकओ अप्पा जहुत्तरसुहाणं ?। भयवया भणियं—ण केणइ अउव्वेणं अस्सरयणमेगं मोत्तूणं ति।

---

१ °वरमणिर° जे। २ °जुवाण° जे। ३ °डोवं चारु° जे। ४ °सयय° सू। ५ मिलियलोय° सू। ६ °संपणुग्घाडणाहिं जे। ७ णिच्चि सू। ८ सुइणे जे। ९ °ण्णो। तओ णवण्हं सू।

तओ तमायण्णिऊण भणियं राइणा—कोऊहलावूरियसरीरो विण्णवेमि अस्सस्स वुत्तंतं, साहेउ भुवणगुरू। भयवया भणियं—भणसु। तेण भणियं—"एयम्मि अस्सरयणम्मि समारूढो वंदणनिमित्तं समागओ अहं। तओ दट्ठूण समोसरणाडोवं अवइण्णो अस्साओ पायचारी संवुत्तो। ताव य सयलजणमणाणंदयोरिणी सजलजलहरोरालिगंभीरं संसारचारगमोयावणकालघंटं व सोऊण भगवओ वाणी आणंदजलभरियलोयणो णिच्चलकण्णजुयलो समुद्धसियरोमकूवो मउलियच्छो ठिओ कंचि कालं अस्सो। पुणो सणियं धम्मसवणदिण्णोवओगो समागओ समोसरणतोरणपएसं। तत्थ य अउव्वरसविसेसमणुहवन्तो हिंसिऊण महुरसरं, पाडिऊण धरणियले अग्गिमजंघाजुयलं, ठविऊण सह सिरोहराए सिरं महियलद्धन्ते, साहेंतो व्व हिययगयभावं कयपणामो तहट्ठिओ चेव अच्छिउमाढत्तो। तओ तमेवंविहं पेच्छिऊण विम्हिया अम्हे कोऊहलपूरियसरीरा समागया भगवओ समीवं। ता साहेउ भुवणगुरू किमेयं ?" ति। भयवया भणियं—सोम! सुणसु,

अत्थि पोमिणिखेडं णाम णयरं। तत्थ जिणधम्मो णाम सेट्ठी परिवसइ। तस्स य मित्तो सायरदत्तो सव्वणयरप्पहाणो अपरिमियविहवत्तणेण विणिज्जियवेसमणो परोवयारी दीणा-ऽणाहवच्छलो चिट्ठइ। सो य पइदिणं जिणधम्मसावगसमेओ गच्छइ जिणालयं, पज्जुवासेइ साहुणो, सुणइ धम्मं। अण्णया य आयरियसगासे णिसुया गाहा जेहा—

जो कारवेइ पडिमं जिणाण जियराग-दोस-मोहाणं। सो पावइ अण्णभवे भवमहणं धम्मवररयणं ॥ ६ ॥

तओ तस्स वयणं पविट्ठं सवणविवरे, परिट्ठियं हियए, गहियं परमत्थबुद्धीए। तओ तेण कारविया जिणपडिमा कंचणमयी। महया विहवेणं णिव्वत्तिया पइट्ठावणविही।

तेण य णयरबाहिरियाए पुव्विं कारावियं रुद्दाययणं। तत्थ य पवित्तयारोयणदियहे लिंगपूरणणिमित्तं पुव्वसंचिया घियाइघडया मढाओ पव्वइएहिं णीणिउमाढत्ता। ताव य तेसु घडेसु हेट्ठओ उद्देहिया पिंडपिंडेसु लग्गा। तं च ते पव्वइयगा मग्गपडियं संचरन्ता विद्दवेन्ति उद्दवेंति। तओ सो कारुण्णहियओ पोत्तंतेण साहरेइ। ताव य एक्केण जडहारिणा उद्देहियापुंजयं पाएण दलेऊण भणियं—सेयवडो विव जीवदयावरो संपयं संवुत्तो त्ति। तओ सो वणिओ विलक्खीहूओ परमायरियसमुहं पलोइउमाढत्तो। तेण वि तव्वयणमवहीरियं ति। तओ तेण चिंतियं—ण एएसिं जीवदयापरिणामो, ण सुहो अज्झवसाओ, ण धम्मचरणाणुट्ठाणं सोहणं ति। तओ उवरोहकयकज्जो अपत्तसम्मत्तरयणो महारंभसमेओ पयतीए दाणरुई, किंतु समुवज्जियविहवरक्खणपरायणो गिह-पुत्त-भंड-भज्जाइएसु कयममत्तो—

कइया वच्चइ सत्थो ? किं भंडं ? कत्थ केत्तिया भूमी ?। को कय-विक्कयकालो ?, णिव्विसइ(ई) किं कहिं केण ? ॥७॥

एवं अज्झवसायपरायणो मरिऊणमिहं घोडगत्तणेणमुववण्णो त्ति। एत्थ य मह वयणमायण्णिऊण पुव्वभवकयपडिमाणुहावेण लद्धं सम्मत्तरयणं, भिण्णो कम्मगंठी, भायणीकओ अप्पा जहुत्तरसुहाणं ति। एयस्स पडिबोहणत्थं अहमेत्थ समोसरिओ त्ति।

राइणा भणियं—भयवं! कयत्थो एस, पत्तमणेण जं पावियव्वं, सयलजणसलाहणिज्जो एसो संपयं संवुत्तो त्ति। तयणंतरं च सो आसो बहूहिं सलाहिज्जमाणो णयणसहस्सेहिं पलोइज्जमाणो राइणा खेमेऊण सच्छंदपयारो कओ त्ति।

भयवं पि विहरिऊण महियलं, तीसवरिसस्साउयस्स सेसं मुणिऊण, गंतूण य सम्मेयगिरिवरसिहरं सेलेसिविहाणेण खवियभवोवग्गाहिसेसकम्मंसो फग्गुणकिण्हबारसीए सिद्धिमणुपत्तो त्ति ॥

इति महापुरिसचरिए मुणिसुव्वयतित्थयरचरियं समत्तं ॥ ४२ ॥

---

१ °यारिणि जे। २ वाणि जे। ३ °णपदेसं जे। ४ तमेवंभूयं जे। ५ पोइणि° जे। ६ अहा जे। ७ °यारोहण° सू। ८ °पिंडेहिं सू। ९ °यापुंजं पाएण रोलिऊण जे। १० कइं जे। ११ खमावेऊण जे। १२ °गिरिसिहरे सू। १३ परिसमत्तं ति जे।

[४३ महापउमचक्कवट्टिचरियं]

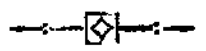

मुणिसुव्वयसामिकाले [महा]पउमचक्कवट्टी समुप्पण्णो। सो य [1]वीसइधणूसुओ तीसवरिससहस्साउओ। तस्स चरियं भण्णइ—

अत्थि इहेव जंबुदीवे दीवे भारहे वासे [2]वाराणसी णाम णयरी। तत्थ पउमो णराहिवो। तस्स य जालाए महादेवीए चोद्दसमहासुमिणदंसणसंसूइओ महापउमो णाम पुत्तो समुप्पण्णो। तस्स य पिउणा समप्पियं रज्जं पालेंतस्साऽऽउहसालाए उप्पण्णं चक्करयणं। ओयवियं भरहं पुव्वक्कमेण। तओ मोत्तूण भरहं छक्खंडं पि कमेण वड्ढिऊण पयावं, होऊण चोद्दसरयणाहिवई, बत्तीसणरवइसहस्साण य णाहो, चउसट्ठिसहस्साणं च रमणीणं णवमहाणिहीणं य सामिओ, पालिऊण य णियआउयकालं सकम्मपरिणामेण कालगओ त्ति॥

इति महापुरिसचरिए महापउमचक्कवट्टिचरियं समत्तं॥ ४३॥

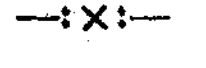

---

१ °यकाले सू.। २ वीसधणुस्सुओ जे। ३ वाणारसी जे। ४ °ण णाहो, पा° सू.। ५ य आउयं कालगओ जे। ६ परिसमत्तं जे।

[४४-४५ रामबलदेव-लक्खणवासुदेवाण चरियं]

:—:×:—:

मुणिसुव्वय-णमीण अंतरे राम-लक्खणा समुप्पण्णा । [1]तेसिं च चरियमिणमो साहिप्पंतं णिसामेह—

भसणकयत्थो साणो, सीहो उण हणइ कोइओ संतो । णियवीरियाणुसारेण पसमणं होइ गरुयाण ॥ १ ॥

ण सहइ माणब्भंसं इयरो इयरं पि, किं पुण महप्पा ? । णियभज्जागयपरिहवकलंकिओ किं पि ववसेइ ॥ २ ॥

अत्थि इहेव जंबुद्दीवे दीवे भारहे वासे अउज्झा णाम णयरी सयलणयरगुणोववेया । तीए य दसरहो णाम[2] महाराया परिवसइ । तस्स य तिण्णि भज्जाओ, तं जहा—कोसला केकई सुमित्ता य । तत्थ कोसलाए रामभद्दो पुत्तो, केकईए भरहो सत्तुग्घो य, सुमित्ताए लक्खणो य कुमारो । दसरहेण य रामस्स रज्जाहिसेए समप्पिए केकईए केणइ ववएसेण रामो सलक्खणो वणं पेसिओ, भरहो य रज्जे ठाविओ त्ति । रामेण य वणगमणाएसो रज्जाहिसेओ व्व पप्फुल्लवयणकमलेणं सम्मं पडिच्छिओ, अवि य—

'पुत्त! पडिच्छसु लच्छिं, गच्छसु य वणं' ति दसरहाएसे । णिसुयम्मि सरिसओ चिय मुहराओ सहइ रामस्स ॥३॥

पिउणो पडिच्छिऊणं आएसमणाउलो पहट्ठमणो । सविणयलक्खणसहिओ रण्णम्मि गओ समज्जाओ ॥ ४ ॥

अह वसइ तत्थ जणवज्जियम्मि रण्णम्मि जायपरिओसो । सीया-लक्खणपरियणपरिपालणमेत्तसंतुट्ठो ॥ ५ ॥

लंकाए रावणो भुवणतावणो रक्खसोहिं विज्जाहिं । बलवमकज्जायरणेण दूसिओ कलुसियचरित्तो ॥ ६ ॥

सुप्पणहाए कयणिग्गहाए वयणेण रामभज्जाए । परिणइवसेण रायं कालकरायड्ढिओ कुणइ ॥ ७ ॥

मारीयमय कयारावबंचणा वंचिऊण ते दो वि । णियबल-कित्ती-रक्खसँखयंकरी अवहिया सीया ॥ ८ ॥

रक्खसमायं णाऊण दुक्खिया राम-लक्खणा धणियं । सीयाहरणविसण्णा हाहारवमिलियतवसियणा ॥ ९ ॥

णिहयखरदूसणबला जडाउवुत्तंतपीडिया णियइं । किंकायव्वविमुहिया मिलिया सुग्गीवहरिवइणो ॥ १० ॥

हंतूण वाणरवइं वालिमणाउहमभि(मे)यबलकलियं । सीयावत्तणिमित्तं रामो पेसेइ हणुयन्तं ॥ ११ ॥

सो [10]वि कमिऊण सायरमणहो लंकाए णंदणवणम्मि । अह पेच्छइ तियडाए आसासियणिव्वुइं सीयं ॥ १२ ॥

तो सीयाणुण्णाओ वणं मलेऊण रक्खसिंदं पि । पलिवियलंको तुरियं समागओ रोहवा जत्थ ॥ १३ ॥

अह णायकज्जसारो रामो सह लक्खणेण गुणणिहिणा । सुग्गीवबलसमेओ लंकाभिमुहो समोत्थरइ ॥ १४ ॥

तो कमिऊण समुद्दं लद्धविहीसणबलो बलाणुगओ । आवासइ आसण्णे सुसेलसिहरम्मि लंकाए ॥ १५ ॥

अह रामणो वि परबलमसहंतो णीइ तस्स पच्चोणिं । अलसायंतपलोइयरामबलो भणइ तव्वेलं ॥ १६ ॥

मज्झ वि रिवुणो, तत्थ वि य तावसा, ते वि लंकमहिहविउं । चिट्ठंति, किं ण दीसइ अहो ! जियंतेहिं अच्छरियं ? ॥१७॥

तो सुग्गीवादीणं वाणरविज्जाहिं बलसमिद्धाणं । रक्खसविज्जाबलगव्विएहिं जुद्धं समावडियं ॥ १८ ॥

पल्हत्थिओ पहत्थो रणम्मि बलवन्तएहि सुहडेहिं । वाणरविज्जाबलगव्विएहिं, तह [12]कुंभयण्णो वि ॥ १९ ॥

मेहणिणाओ वि हओ [13]अहलं काऊण दुग्गमं सत्तिं । णागपासे [14]विपासिय णेयविहले रक्खसे काउं ॥ २० ॥

अह रामणो वि विज्जाहिं गव्विओ दुज्जओ दुरालोओ । सह लक्खणेण जुद्धेण संपलग्गो णिरावेक्खो ॥ २१ ॥

तो ताण बलसमिद्धाण पहरणो(ण)ण्णोण्णछिण्णगत्ताण । कायरजणदुप्पेच्छं आसि रणं दारुणं अतुलं ॥ २२ ॥

अह रामणेण गहिऊण पेसियं चक्कमाउहमणग्घं । गंतूण तं पि हत्थम्मि संठियं लक्खणकुमारे ॥ २३ ॥

तो लक्खणेण चक्केण तेण खलदससिरस्स कूरस्स । [16]छिण्णं तालफलं पिव सीसं धरणीए पल्हत्थं ॥ २४ ॥

---

१ तेसिं चरियं भणमाणं णिसा° जे । २ णाम राया सू । ३ लक्खणकुमारो जे । ४ रामणो जे । ५ °सभयंकरी सू । ६ हणुमंतं जे । ७ य सू । ८ णिव्वुयं जे । ९ राहवो जे । १० समुत्थ° जे । ११ सहावडियं जे । १२ कुंभकण्णो जे । १३ अफलं जे । १४ विवासिय सू । १५ णयणहले जे । १६ दारुणमतुलं सू । १७ छिण्हं जे ।

णिहयम्मि रक्खसिंदम्मि लद्धसीएहिं पत्तविजएहिं । तो राम-लक्खणेहिं रज्जम्मि बिहीसणो ठविओ ॥ २५ ॥
उप्पण्णचक्करयणेण वासुदेवेण भरहमोयवियं । रामेण य मुणिसुव्वयतित्थम्मि समज्जियं पुण्णं ॥ २६ ॥
काऊण संजमं सो, खविऊण य कम्मसंचयं विहिणा । पत्तो अणंतसोक्खं मोक्खं णिस्थिण्णसंसारो ॥ २७ ॥
वारसवाससहस्साउया य सोलसधणूसुया दो वि । एक्को सिद्धिं पत्तो, [1]बीओ णरयं गओ णवरं ॥ २८ ॥
इय साहियं समासेण वित्थरो पउमचरियपमुहेसु । चरिएसु स विण्णेओ पुव्वायरिएहिं णिद्दिट्ठो ॥ २९ ॥

इति महापुरिसचरिए राम-लक्खणचरियं समत्तं ति ॥ ४४–४५ ॥

—:—+—:—

१ बितिओ जे । २ परिसमत्तं ति ॥ ग्रंथाग्र–८१०० ॥ जे ।

[४६ णमिसामेचरियं]

÷—×—÷

वीसाणं छहिं लक्खेहिं समइक्कंतेहिं मुणिसुव्वयाओ णमी समुप्पण्णो पण्णरसधणूसुओ दसवाससहस्साऊ। तस्स य चरियं भण्णति—

पुव्वज्जियसुकयमहाफलोहसंभारभावियावयवा। ते होन्ति कप्पतरुणो जेसिं छाया वि णिव्ववइ ॥ १ ॥

अत्थि जंबुद्दीवे दीवे भारहे वासे महिला णाम णयरी। सा य बहुजण-कणगसमिद्धा सुविहत्तितिय-चउक्क-चच्चरा सप्पुरिसावासभूया। तीए य णीसेसारिसंगामलद्धजओ विजओ णाम णराहिवई परिवसइ। तस्स य सयलंतेउरप्पहाणा वप्पा णाम महादेवी। तीए सह विसयसुहमणुहवन्तस्स अइक्कंतो कोइ कालो।

अण्णया य आसोयपुण्णिमाए अवरातियविमाणाओ चुओ उवलद्धचोद्दसमहासुमिणाए वप्पाए गब्भे समुप्पण्णो देवो त्ति। संवड्ढिओ य गब्भो। तओ सावणबहुलेक्कारसीए जाओ। 'गब्भगयम्मि य भगवंते णमिया णीसेसरिउणो' तओ णमि त्ति णामं कयं भगवओ। वड्ढिओ कमेणं।

तओ णाऊण संसारसहावं आसाढबहुलणवमीए लोयन्तियपडिबोहिओ दिण्णसंवच्छरियमहादाणो पडिवण्णो समणत्तणं ति। तओ आसाढबहुलणवमीए मिहिलाए चेव बउलतरुहेट्ठओ खवगसेढीखवियमोहेणीयस्स उप्पण्णं दिव्वं णाणं। विरतियं देवेहिं समोसरणं। पत्थुया धम्मकहा। तओ छिज्जंति संसया, बुज्झंति पाणिणो। केइ तत्थ सम्मत्तं पडिवज्जन्ति, अण्णे देसविरईं, केइ पुण सव्वविरइं ति।

एवं विहरिऊण महिमंडलं, बोहिऊण भवियकमलायरे, सम्मेयगिरिसिहरे वइसाहबहुलदसमीए सिद्धिं पत्तो त्ति ॥

इति महापुरिसचरिए णमितित्थयरचरियं समत्तं ॥ ४६ ॥

---

१ वासाणं छहिं लक्खेहिंसम(हिम)इक्कंतेहि सुव्वयजिणाओ। तो उप्पण्णो य णमी पसासयन्तो य तेलोक्कं ॥१॥ [सो य] पण्णरसधणूं सु.। २ बहुधणं सु.। ३ णराहिवो जे.। ४ भगवम्मि णं सु.। ५ °मोहस्स सु.। ६ °विरइं जे.। ७ महियलं जे.। ८ परिसमत्तं जे.।

[४७ हरिसेणचक्कवट्टिचरियं

णमिचरियाणंतरं हरिसेणस्स दसवाससहस्साउयस्स पण्णरसधणूसुयस्स चक्कवट्टिणो चरियं भण्णति—

अत्थि इहेव जंबुद्दीवे दीवे भारहे वासे रायगिहं णाम णयरं। हरिसेणो णाम राया। तस्स य विसयसुहमणुहवन्तस्साऽऽउहसालाए चक्करयणं समुप्पण्णं। तेण वि चक्कमग्गाणुसारिणा पुव्वक्कमेण य ओयवियं छक्खंडं पि भरहं। उप्पण्णाणि[1] य चोद्दस वि महारयणाणि, णव महाणिहिणो, बत्तीसइं सहस्सा मउडबद्धाणं राईणं, चउसट्ठिं सहस्सा रमणीणं ति। सो य भोत्तूण भोए संजायवेरग्गो तणमिव[2] रायलच्छिं उज्झिऊण, पडिवज्जिऊण समणत्तं[3], उप्पाडेऊण केवलं णमितित्थम्मि सिद्धिमणुपत्तो त्ति॥

इति महापुरिसचरिए हरिसेणचक्कवट्टिचरियं समत्तं[4] ॥ ४७ ॥

---

१ °णि चोद्दस म° सू। २ °व चइऊण रायलच्छिं, पडि° जे। ३ सम्मत्तं जे। ४ °पुरुषच° सू। ५ परिसमत्तं जे।

[४८ जयचक्कवट्टिचरियं]

हरिसेणाणंतरं जयणामस्स तीस[वास]सहस्साउयस्स चोद्दसधणूस्सुयस्स चक्कवट्टिणो चरियं भण्णति—

अत्थि इहेव जंबुदीवे दीवे भारहे वासे वाणारसी णाम णयरी । तत्थ य जओ णाम णरवती परिवसइ । तेण उप्पण्णचक्करयणेण तहेव भरहे विजियं । सणामंकिओ कओ उसह[1]कूडपव्वओ । वसीकया कमेण दिसावाला । विजयवेरिपक्खं कयं भरहं भुत्तं [2] । णमितित्थम्मि वट्टंते अणुप्पण्णे णेमिकुमारे असेसदुक्खक्खयलक्खणं संपत्तो मोक्खं ति ॥

इति महापुरिसचरिए जयचक्कवट्टिचरियं समत्तं ॥ ४८ ॥

---

१ [1]वट्टिस्स खु । २ णाम राया परि[2] जे । ३ [3]क्खं भुत्तं भरहं । णमि[4] जे । ४ [5]पुरुचं खु । ५ [6]वट्टिणो चरियं परिसमत्तं जे ।

[४९-५०-५१ अरिट्ठणेमि-कण्हवासुदेव-बलदेवबलदेवाण चरियं]

+:—:×:—+

संपयं अरिट्ठणेमि-कण्ह-बलएवाणं परोप्पराणुबद्धं चरियं भण्णइ—

तत्थ य पंचसु लक्खेसु समइक्कंतेसु णमिजिणाओ अरिट्ठणेमिकुमारो समुप्पण्णो। सो य हरिवंसे। अओ पढमं हरिवंसस्स उप्पत्ती भाणियव्वा।

ते केइ होंति भुवणोवरम्मि कप्पतरुणो महासत्ता। जेसिं पारोहो वि हु परहियकरणक्खमो धणियं ॥ १ ॥

समइक्कंते सीयलजिणम्मि तह णागए य सेयंसे। एत्थन्तरम्मि जाओ हरिवंसो जह तहा सुणह ॥२॥

अत्थि इहेव जंबुद्दीवे दीवे भारहे वासे[1] कोसंबी णाम णयरी। तीए य विणिज्जियासेससत्तुमंडलो वयणोहामियमियंक-कमलो जहत्थणामो सुमुहो णाम णरणाहो परिवसइ। अण्णया य सो णिययसामन्तस्स वीरयाहिहाणस्स पाहुणओ चंपं गओ। वीरेण य तस्स कयमुचियकरणिज्जं। दिट्ठा य सुमुहेण वीरयस्स भज्जा पहावती णाम भोयणवेलाए परिसक्कंती। सो य तं दट्ठूण तीए रूव-जोव्वण-लायण्णाखित्तमाणसो चिंतिउमाढत्तो।

'पयतीए जइ वि कुडिला चलचित्ता जइ वि दुग्गहसहावा। तह वि सुहाण णिहाणं महिलारयणं महियलम्मि ॥३॥

एसा उण सव्वावयवसुंदरा जइ महं ण संपडइ। ता किं इमिणा रज्जेण ?, मज्झ जम्मेण[2] वि ण कज्जं ॥ ४ ॥

सो जम्मो जो मणुयत्तणम्मि, तं माणुसं जहिं विहवो। सो विहवो जत्थ पियं, तं च पियं जस्स य पिएहिं ॥ ५ ॥

ता एसा मह दइया इमीए जइ वल्लहो अहं होज्जा। ता रज्जं जम्मं जोव्वणं च सव्वं चिय कयत्थं' ॥ ६ ॥

एवं च बहुवियप्पं चिंतिऊण पलोइया विम्हउप्फुल्ललोयणेणं राइणा। तीए वि गुरुणेहणिब्भरपिसुणाए दिट्ठीए सुइरं णिज्झाइओ राया। अवि य—

तह कह वि सयण्हं[3] तीय पुलइयं णेहसुहरसुम्मीसं। जह पढमदंसणे चिय धुत्तीए समप्पिओ अप्पा ॥ ७ ॥

तओ 'मं इच्छइ' त्ति मुणिऊण राइणा किंचि अलियावराहं दाऊण वीराहिहाणस्स महासामन्तस्स उद्दालिया णामा। छूढा अंतेउरम्मि पभावती। गओ य राया णियएणयरिं ति। भुंजइ तीए सह कालोचिए भोए। अवि य—

चइऊण कुलं सीलं मज्जायं रज्जकज्जमणुदियहं। अप्पाणं पि य राया तीए समं रमइ मूढमणो ॥ ८ ॥

सा वि णरणाहसंगमसविसेससुहल्लिजायपरिओसा। वीसरिउं पुव्वपइं विलसइ रइसागरोगाढा ॥ ९ ॥

इओ य वीरयसामंतो णाऊण पहावतीवुत्तंतं झंपिओ मोहजालेण, 'किं कायव्वं ?' ति मूढो, 'सव्वं सुण्णं' ति मण्णमाणो, समुल्लसियपियविरहवेयणो सेमोत्थओ तमपिसाइयाए, गहिओ अरईए, समद्धासिओ उव्वेवेणं, समालिंगिओ सोएणं, गोयरीकओ रणरणएणं, पम्हुट्ठविवेओ अविण्णायकज्जा-ऽकज्जो तं चेव पहावतिं चिन्तेन्तो वाहरंतो य, संकप्पुप्पेक्खाऽऽणियरूवत्तणेण य तीए चेव सह भासन्तो, एवं पतिदिणं पवड्ढमाणमोहपसरो पणट्ठसण्णो गहिओ महागहेणं। तओ कहिंचि रुयइ, कहिंचि एगागी चेव हसइ, कहिंचि गायइ, कहिंचि णच्चइ चेव गयलज्जो, परिचत्तं परिहणयं। अवि य—

हसइ परिओससुण्णं, णच्चइ डिंभेहिं दिण्णसमतालो। वच्चइ लक्खेण विणा, रुयइ सदुक्खं मुहा चेव ॥ १० ॥

जेण व तेण व भुत्तो, वसिओ भूमीए हत्थपाउरणो। कत्थइ अप्पडिबद्धो निस्संगो[10] वरमुणिसरिच्छो ॥ ११ ॥

सो जं जं चिय पेच्छइ तं तं चिय पियैयम त्ति वाहरइ। चेयणमचेयणं वा परव्वसो वयणयविवेओ ॥ १२ ॥

इय कित्तियं चें भण्णइ ?, जे केइ दुहस्स हेयवो भणिया। ते संभवंति णिययं णराण रमणीग संगेण ॥ १३ ॥

एवं च सो वराओ परिब्भमंतो य देव्वजोएण। तत्थ गओ जत्थऽच्छइ पहावतीसंगओ सुमुहो ॥ १४ ॥

---

१ भुवणोयरम्मि जे। २ कोसुम्बी सू। ३ णामेण णराहिवो जे। ४ य जे। ५ तीए पुलइउ जे। ६ अवराह सू। ७ रूऊण जे। ८ °यनयरं जे। ९ वीरसा° सू। १० ति मोहिओ, स° जे। ११ समुच्छओ जे। १२ °पाउरणे सू। १३ °गो मुणिवरस° सू। १४ यमं ति सू। १५ व जे।

तओ गवक्खयसंठिएहिं दोहिं वि जणेहिं दिट्ठो धूलीए धूसरो छट्ठ-ऽट्ठम-दसम-दुवालसाइणा अणाभोगतवचरणेणं परिसुसियमंस-सोणिओ विवसणो जरचीरोवालियसरीरो गहियखप्परो दीणो वइरीणं पि अणुकंपणिज्जो तण्हा-छुहाकिलन्तदेहो। तं चेव तहाविहं दट्ठूण राइणा भणियं—किं पिए! परियाणसि एयं?। तीए भणियं—कहं ण परियाणिस्सं?, मण्णिमित्ता चेव एयस्स ऐरिसिया अवत्थ त्ति। तओ राइणा गरुयसंवेगुव्विग्गेण भणियं—

सुंदरि! असुंदरं चिय कयं मए रायमोहियमणेण। णिम्मलजसा-ऽकलंके कुलम्मि मसिकुंचओ दिण्णो॥ १५॥
थेवं जीयं तरलं च जोव्वणं कम्मपरिणती विसमा। घोराउ महाणरएसु सुयणु! वियणाओ सुव्वन्ति॥ १६॥
एयस्स कह णु पावस्स होज्ज पुण संचियस्स णित्थरणं?। एयाए महं चिंताए सुयणु! अप्पा वि पम्हुट्ठो॥ १७॥

तओ एयमायण्णिऊण पभावतीए भणियं—अज्जउत्त! एवं एयं, अतीवअसोहणमणुट्ठियं अम्हेहिं। एवं च महासंवेगसमावण्णाणं दोण्ह वि जणाणं विज्जुणिवाएणमेवहरियं जीवियं ति। समुप्पण्णाणि य दो वि हरिचरिसे अविउत्ताणि।

इयरो वि वराओ तीए पंचत्तमुवगयाए णिरासीभूओ अणिच्च(?च्छ)यपुव्वं चेव छट्ठ-ऽट्ठम-दसमादितवोविसेसेण खवियदेहो आउक्खएण चइऊण देहं बालतवप्पभावेणं उववण्णो वाणमंतरदेवत्तणेणं। तं च दट्ठूण अत्तणो दिव्वं रूवं चिंतियं तेण—किं मए जम्मंतरे कुसलमणुट्ठियं जेणेरिसं दिव्वसंपयं पत्तो म्हि?। अवहिणा य समालोएंतेणमुवलद्धो पुव्वभवो। विण्णायाणि य भोगभूमीए समुप्पण्णाणि दो वि जणाणि। विण्णायसरूवस्स य उद्धाइओ कोवप्पसरो, फुरियमवयारकरणपच्चलं हियये चिंतियं च तेणं—

"किं चुण्णेमि रसन्तं निट्ठुरकरजंतपीलियं दुट्ठं। णिम्मज्जायमणज्जं जुवलं पि समुज्जयमकज्जे?॥ १८॥
एयाणि समुप्पण्णाणि भोगभूमीए भोगजणणत्थं। अवकरिऊण वि मज्झं पुणो वि 'भोग' त्ति विहलमिणं॥१९॥
आउमणवत्तणीयं सुहभाई होइ भोगभूमीए। ता तह करेमि संपइ जह दुक्खपरंपरा होइ॥ २०॥
"पीडिज्जंतो वि मओ मयारिणा किं व कुणउ बलहीणो?। सत्तविहूणो सव्वस्स सहइ गुरुपरिभवमसज्झं॥२१॥
कह सहइ परिभवं सो जो सइ सत्तीए कह वि परियरिओ?। बलमण्णपरिहवो वि य, तेओ तिमिरं व किं हणइ?॥२२॥
किं तुंगिमाए तालस्स दुट्ठपक्खीहि विहयसीसस्स?। परपरिहवं सहंतस्स होइ किं गरुयया लोए?॥२३॥
भोगाण भायणमयं आउं ण चलेइ भोगभूमीए। ता तह भुंजउ भोए जह दुक्खपरंपरं लहइ"॥ २४॥
परियाणिऊण चंपाए ओइण्णा णरवइं मयं सहसा। घेत्तूण रुक्खसहियं तं जुवलं तत्थ संपत्तो॥ २५॥
चिंतेइ तेण गहिएण होइ जइ कह वि भायणमवस्सं। भोगाण तो णिरत्थयमिमं ति देवत्तणं मज्झ॥ २६॥
ता पालेउ णिबद्धं जहट्ठियं आउयं वि तं पि। तत्थ य दोग्गइजोग्गं कम्ममवस्सं सइं कुणइ॥ २७॥
रज्जमकज्जावासो, दारं णरयस्स, सुकयपडिपंथो। दुक्खपरंपरहेऊ, पुणरुत्तमणत्थसंबंधो॥ २८॥
जो कोउएण इच्छइ दट्ठुं णरए दुहेक्कणिम्माए। एक्कदियहं पि रज्जं सो कुणउ अचेयणो निययं"॥ २९॥
इय चिंतिऊण एयं कोवेगाऽऽपूरिओ सुरो भणियं। रज्जवएसमुहिओ दुक्खाण परंपरं लेहउ॥ ३०॥

तओ चंपाए णयरीए उवरिं गयणत्थो उवइसिउमाढत्तो, भणिओ य पुरजणवओ रायण्णेसणपरायणो किंकायव्वविमुहिओ—तुम्हागमेस रायामए करुण(णा)समावण्णेणमिहाणीओ, ता तुम्हेहिं एस सव्वायरेण पडिजागरणीओ, एयस्स य आहारो सया मंस-मज्जाइणा, विचित्तेहि य मंसरसभोयणेहिं एयस्स सरीरस्स सम्मं होइ। त्ति भणिऊण समप्पिओ।

१ °चीरोमालिं जे। २ एसा अवत्थ जे। ३ °कुचओ सू। ४ वि हु अणिट्ठो जे। ५ °मवहियं जे। ६ °तवोविसेसखवं सू। ७ समुववण्णाणि जे। ८ णेणं जे। ९ °करकुंतपीडियं सू। १० जुयल जे। ११ पीलिज्जतो सू। १२ परंपरा सू। १३ जुयलं जे। १४ °सदेहो जे। १५ लहइ सू। १६ चपापुरीए उ° जे। १७ °व्वणिम्महिओ जे।

तेहि य मंसरसाइणा णेरयगतिगमणहेउणा उवयरिओ । मोचूण य आउयमज्जायाए पवरभोए, संचिऊण य बहुदुग्गइभववेयणिज्जं कम्मं, कालं काऊण तह गओ जहा वीरगस्स परिओसो समुप्पज्जइ त्ति । तव्वंसपभवेसु य संखाईएसु गएसु सोरियाहिहाणस्स राइणो सोरियपुरे दस पुत्ता समुप्पण्णा, तं जहा—

समुद्दविजओऽखोहो थिमिओ तह सायरो य हिमवन्तो ।
अयलो धरणो तह पूरणो य अभिचंद वसुदेवो ॥ ३१ ॥ त्ति ।

कण्णादुयं च अवरं कोन्ती मद्दी य । तओ एवं हरिवंसप्पभवा दस दसारा ।

इओ य इक्खागवंससंभवो सोमप्पभो णाम राया । सो य सक्केण संचोइओ जहा—मुणीणं वयणं कुरु । तप्पभिइ वंसो वि कुरु त्ति पइट्ठिओ । तव्वंसप्पभवेसु य संखातीएसु गएसु सयधणू णाम राया संवुत्तो । तस्स य पुत्तो संतणू णाम राया संवुत्तो । तस्स दुवे पुत्ता—गंगेओ विचित्तवीरिओ य । तत्थ गंगेओ कुमारबम्भयारी संवुत्तो । विचित्तवीरियस्स उ तिण्णि पुत्ता समुप्पण्णा, तं जहा—धयरट्ठो पंडू विदुरो य । तत्थ य गंधाररायणो धूया गंधारी णाम । सा य धयरट्ठेण परिणीया । तस्स य तीए सह विसयसुहमणुहवन्तस्स दुज्जोहणाइयं सयं पुत्ताण समुप्पण्णं ।

इओ य हरिवंससमुब्भवाओ दसारभइणीओ कोन्ती मद्दी य । ताओ दुवे वि कुरुवंससंभवस्स पंडुस्स दिण्णाओ । ताण य [कोन्तीए] जुहिट्ठिल-भीमसेण-अज्जुणाहिहाणा तिण्णि पुत्ता समुप्पण्णा, मद्दीए णउलो सहदेवो य । धयरट्ठ-पंडूहि य दुज्जोहण-जुहिट्ठिलाण पत्तेयं पत्तेयं णिययरज्जाइं दिण्णाइं । ताण य परोप्परं बालप्पभिति मच्छरो समुप्पण्णो ।

इओ य कुसुमपुरे णयरे जरासंधो महाबल-परक्कमो राया । तस्स य सव्वे वि राइणो आणं पडिच्छंति । तेण य दसाराण आणत्ती पेसिया जहा—सीहरहं वसे काऊण सिग्घं मह समीवे आणेह, जो सीहरहं अतीवदप्पुद्धुरं वसे काही तस्स मए धूया दायव्वा । एयमायण्णिऊण वसुदेवो कंससारहिसमेओ समुद्दविजयाइए भायरे समासासिऊण सीहरहवसीकरणत्थं रहमारुहिऊण कंसं च सारहिं काऊण विणिग्गओ, पत्तो सीहरहसमीवं । तेण य सह पयट्टमाओहणं । तओ अणवरयधणुगुणुच्छिण्णपाणसंसाइयपरबलो विचलो कओ सीहरहो पाडिओ रहाओ । तओ विरहो भूमिगओ कंसेण सारहिणा अवयरिऊण रहाओ संजमिओ सीहरहो । समप्पिओ गंतूण जरासंधस्स राइणो । दाउमाढत्ता वसुदेवस्स णिययधूया । तओ भणिओ वसुदेवेणं जहा—एस कंसेण संजमिओ ण मए, तओ एयस्स धूयादाणं जुज्जइ त्ति । जरासंधेण तमायण्णिऊण भणियं जहा—एस किल वणियजातीओ, ता रायधूयाए ण जुज्जति वणियघरपवेसणं । तयणंतरं भणियं वसुदेवेणं जहा—एस उग्गसेणस्स णरवइणो पुत्तो, जणणीए दोहग्गकलंकदूसियाए उग्गसेणणामंकियंगुत्थलयसमण्णिओ मंजूसाए जउणाजले पवाहिओ, दिट्ठो य पच्चूसमागएणं वणिएणं, गहिओ पुत्तत्तणेणं, संवड्ढिऊण य महं समप्पिउ त्ति । तओ णामंकियंगुत्थलजायणिच्छएणं जरासंधेणं दिण्णा णिययधूया विसयखंडं च । तेण य कुविएण णियपिया उग्गसेणो 'अहमणेण जले पवाहिज्जंतो उवेक्खिओ' त्ति जायकोवेण संजमिओ । जीवजसाए य सद्धिं कंसो भोगे भुंजइ ।

इओ य सोरियपुरे सव्वो पउरजणसुंदरीजणो वसुदेवरूवाखित्तहियओ मज्जायमइक्कमिउमाढत्तो । जाणिऊण उम्मग्गपवत्तं सयलं पुरं पउरेहिं मिलिऊण य विण्णत्तो समुद्दविजओ जहा—देव असमंजसीहूयं वसुदेवदंसणेण पुरं । अवि य—

रूवेण दिव्वरूवेण सयलगुणसारपत्थणिज्जेणं । तरुणियणणयण-मणपसरहारिणा देवकुमरं व ॥ ३२ ॥
वसुदेवं चिय पेच्छंति सयलणारीओ चत्तवावारा । तह कुणसु देव ! जह ठाइ पट्टणं णिययमग्गम्मि ॥ ३३ ॥
"एसो वच्चइ एसो व जाइ एस(से)स णिग्गओ मग्गं । पियसहि ! धावसु धावसु जाव य दूरं ण वोलेइ" ॥ ३४ ॥

---

१ णिरयगमण° जे । २ संतणो नाम जाओ । तस्स जे । ३ °गुणच्छिण्ण° सू । ४ °सचाइय° जे । ५ जरासिंधुस्स णरवइणो जे । ६ °पवित्तं सू । ७ °जसीकय पुरं वसुदेवेणं ति । अ° जे । ८ गाथेयं जेपुस्तके नास्ति ।

इय जाणिऊण चरियं सोहग्गं रूवसंपयमुयारं । वसुदेवं गेहे चिय समुद्दविजओ णिरुंभेइ ॥ ३५ ॥
अह जाणिऊण एयं निग्गंतूणं छलेण भवणाओ । भासा-रूवविवज्जयकुसलो परिभमइ भुवणयले ॥ ३६ ॥
पत्थिज्जन्तो जुवईजणेण, णरवरसएहिं थुव्वंतो । अच्छेरयं कुणंतो सकोउओ भमइ लीलाए ॥ ३७ ॥
कत्थइ वरिओ विज्जाहरीहिं गरुयाणुरायरत्ताहिं । सोहग्गगुणणिहाणो कत्थइ णरणाहकुमरीहिं ॥ ३८ ॥
इय [1]ओहामियरइरूववम्महो दूरणिग्गयपयावो । वसुदेवो दोगुंदुयसुरगणलीलं विलंबेइ ॥ ३९ ॥
तरुणियणपत्थणिज्जो वाससयं विहरिऊण लीलाए । परिणेइ [2]रोहिणिं सो सयंवरे भाउयसमक्खं ॥ ४० ॥
परियाणिऊण भाँऊहिं णवहिं कंसेणमाणिओ निययं । णियपुरं सुरसुंदरिजणियावेओ सविब्भवेणं ॥ ४१ ॥
जणिओ पुत्तो तह रोहिणीए अइबल-परक्कमोवेओ । ससि-संख-कुंदधवलो बलएवो परबलमसको ॥ ४२ ॥
कंसेण तस्स दिण्णा पित्तियधूया य देवती णामं । जीवजसाए हसिओ अइमुत्तमुणी य मत्ताए ॥ ४३ ॥
तेण य कोवावूरियहियएणं मुणिवरेण सा सत्ता । जो देवतीए गब्भो सो तुह पइणो विणासाय ॥ ४४ ॥
जं जह कह वि णिबद्धं जियाण कम्माण परिणइवसेण । पेरिणमइ तं तह चिय, कत्थ जई ? कत्थ सावो ? त्ति ॥ ४५ ॥
तेण वि णियजीयभयाउरेण भइणीए घाइया जाया । छ पुत्ता विहलमणोरहस्स ते रक्खिया सव्वे ॥ ४६ ॥
छट्ठ-ऽट्ठमाइणा तोसिएण हरिणेगमेसिणा दिण्णा । सुलसाए मरन्तवियाइणीए, जे ते हया तिस्सा ॥ ४७ ॥
अह सत्तमम्मि गब्भे कण्हो णामेण वासुदेवो त्ति । उप्पण्णो कयपुण्णो गोट्ठे गोपाइओ विहिणा ॥ ४८ ॥
तत्थट्ठिएण पूयण-रिट्ठासुर-केसि-मुट्ठियादीया । णिहया सह चाणूरेण तयणु कंसासुरो णिहओ ॥ ४९ ॥
अह वियलिएसु पंचसु वासाणं णमिजिणाउ लक्खेसु । उप्पण्णो कयपुण्णो समुद्दविजएण य सिवाए ॥ ५० ॥
कत्तियकिण्हदुवालसिचित्तासु चुओ त्ति तासु य पसूओ । सावणसियपंचमि तह तिहीए वरलक्खणोवेओ ॥ ५१ ॥
'सव्वाणि अरिट्ठाणि य पलयं पत्ताणि तम्मि जायम्मि' । तुट्ठेहिं कयं णामं अरिट्ठणेमि त्ति जणएहिं ॥ ५२ ॥
पुव्वकमेण सव्वं जम्मण-महिमाइ होइ दट्ठव्वं । संवड्ढिओ कमेणं कलाहिं सह जोव्वणं पत्तो ॥ ५३ ॥
णिहए कंसम्मि तओ सव्वे वि य जायवा भेउव्विग्गा । महुराउरीए चलिया सहसा रयणायराहिमुहं ॥ ५४ ॥
कुविओ य जरासंधो जीवजसावयणकोविओ संतो । तो पट्ठवेइ सेण्णं तुरियं बल-केसवविणासे ॥ ५५ ॥
सेणाहिवई कालो उ तत्थ कालेण चोइओ संतो । कुणइ पइण्णं मूढो, "मोहेज्जइ "को ण कालेण ? ॥ ५६ ॥
"जत्थ गया तत्थ गया मारेयव्वा उ" जायवा णिययं । अह गरुयभउव्विग्गा जलणपवेसं कुणंति तहिं ॥५७॥
अग्गिपवेसो वि मए तयणुक्कुट्ठिएणऽवस्स कायव्वो । मयरहर-महाडइगमणमणुमयं कीरइ अवस्सं" ॥ ५८ ॥
इय सो काऊण सइं इमं पइण्णं ति मग्गओ लग्गो । हरिवंसदेवयाए विडम्बिओ डहइ अप्पाणं ॥ ५९ ॥
हरिकुलदेवयपरिमोहियम्मि कालेण कैवलिए काले । अवरसमुद्दाभासम्मि संठिया जायवा सव्वे ॥ ६० ॥
तत्थ य समुद्दपतिणा ओसारेऊण जलणिहिं दूरं । सक्काएसेण तओ धणएण विणिम्मिया णयरी ॥ ६१ ॥
बारसजोयणदीहा विच्छिण्णा जोयणाइं णव सुहयो । तह सव्वकंचणमया णाणाविहरयणभरिया सा ॥ ६२ ॥
जक्खाहिवेण विहिया धण-कणगविहूसिया पवरणयरी । जा उप्पण्णा रयणायरम्मि महु महणवल्ल हिया ॥६३॥
सयलजणपत्थणिज्जा सिरि व्व साहारणा महाणयरी । सस्सोया वि असोया णिच्चुस्सवपमुइया णवरं ॥ ६४ ॥
इय तीए धणसमिद्धाए जायवा जोयजणमणाणंदा । कीलंति जहिच्छाए सुर व्व संपण्णविसयसुहा ॥६५॥
तओ एवं णिवाइए कंसे, कुविए जरासंधे समद्धासिए जायवेहिं बारवेइणिवासजलणिहितडे, कुलदेवयापयारियकयजलणप्पवेसम्मि कालसेणावइम्मि" कुविएण जरासंधिणा समइक्कंते पभूए काले पेसिओ दूओ हरि-बलएवाणं ति ।

---

१ ओहाविय° जे । २ रोहिणी जे । ३ भाईहिं सू । ४ वि जे । ५ परिणवइ सू । ६ बहिणीए जे । ७ °णेगवेसिणा सू । ८ °ण जम्मणमहिमाईयं तु होइ जे । ९ भओविग्गा जे । १० जरासिंधो जे । ११ कवलिज्जइ सू । १२ कोण्ण का° सू जे । १३ य सू । १४ कवलिओ कालो सू । १५ °या । पायारेणऽवगूढा जंबुद्दीव व लवणेणं ॥ ६२ ॥ सा सव्वकंचणमया णाणाविहरयणमंदिरनिवेसा । जक्खाहिवेण विहिया धण-कणयविहूसिया णयरी ॥६३॥ जा उप्पण्णा रयणायरम्मि महुमहणवल्लहा धणियं । सयलजणपत्थणिज्जा सिरि व्व साहारणा णवरं ॥६४॥ इय तीए धणं° जे । १६ जणस° सू । १७ जणियजण° जे । १८ °वइकयनिवास° जे । १९ °म्मि, समइक्कंते सू ।

तेण य लद्धावसरेणं समागंतूण भणिओ [1]वासुदेवो–"जरासंधेण संदिट्ठमेयं ति, जं भो णेराहिव[2] ! जं मह सेणाहिवई पंचत्तमुवगओ सा ण चिन्ता, जओ सामिकज्जुज्जयाणं सुहडाणं मरणं वा जैओ वाऽवस्संभावी, किंतु तुम्हं रणधुरसमुद्धुराणं णियभुयबल-परक्कमेक्कदिण्णहिययाणं ण जुत्तमेरिसं ववहरिउं, जओ ण हि सुपुरिसाण मायापवंचणेणं णिव्वडइ पुरिसयारो, मंडेइ वा दिसामुहाइं कित्तिलया, धोलइ वा दिसामुहेसु अक्खलिओ पयावो त्ति । ता जइ कालसेणावइस्स तुम्हेहिं मायाए वैवहरियं तस्स फलं संपयं भुंजह त्ति । एस सबल-वाहणो तुम्ह विणासणत्थमहं संपत्तो । ता कुणह जं करणिज्जं ति । अवि य—

लंघेह जलणिहिमलं, गिरिसिहरं वा समारुहह सिग्घं । वच्चह सरणमणग्घं, तहा वि जीयं अवहरामि ॥ ६६ ॥

अण्णं च—

जइ वि करकलियकुलिसग्गघायणिद्दलियदाणवाहिवइं । वच्चह सरणं तं णिहयसेसदणुय व्व सुरणाहं ॥ ६७ ॥
अह कह वि विसहरच्छिच्छडप्पहाविहयतिमिरपब्भारं । गैरुलभया हित्थभुयंगमं व पविसेह पायालं ॥ ६८ ॥
अह पउरिंधणपज्जलियबहलजालाकलावदुप्पेच्छं । सलह व्व गुरुपयावं हुयासणं विसह दुव्विसहं ॥ ६९ ॥
तह वि णिसियासिदाढाकरालसरणियरणहरपंसरस्स । तुम्हे मय व्व णासह विसमजैरासेंधकेसरिणो" ॥७०॥

तओ एयमायण्णिऊण वियंभिउब्भडामरिसवसा कलुसीकयं थिमिएणं वयणकमलं, ण उण भडाहिमाणं । अन्तो-विसंखलुच्छलियबहलकोवाणलारुणिल्ला वि णूविया अक्खोहेण दिट्ठी, ण उण रणिच्छा । गुरुकोवविसमुग्गारगब्भिणं परामुसियमयलेण वच्छत्थलं, ण उण सच्चरियं । गरुयावलेवपडिरोहजणियसेयंबुबिंदुदंतुरियभालवट्टेण सवलीकओ वसुदेवेण मुहमंडलाहोओ, ण उण णियजसुग्घाओ । अवि य पियकलत्तं व साहिलासमवेलोइअमणाहिट्ठिएण मंड-लग्गं । उद्दामदप्पसहणियबलं पिव बलेणावलम्बियं मुसलं । पडिवक्खपक्खविवखेवदक्खमहिमुहीकया जयसिरि व्व हरिणा सारंगलट्ठी । पयइत्थं विय णिप्पयंपैतणुतुलियतेलोक्कधीरयंतैमरिट्ठणेमिणो चेट्ठियं । रणरसविसट्टरोमंच-कंचुउव्वेल्लभंगफुडणापरम्मुहीकयमहिसेण्णं व पज्जुण्णेण णियवतणुं । समरतण्हावियण्हरहसेण णियगोत्तकित्तिवल्लि व्व दूरमारोविया दाहिणभुयलया संवेगेण । अवसेसेहि "वि कुमारेहिं भावियरैणरहसपसरियाणंदबाहजलगरुयकुवलयावलि व्व पैहुम्मि णिवेसिया णयणमाला ।

तओ करणिवारियकलयलो समुद्दविजओ भणिउमाढत्तो–"भो भो दूय !

जइ कह वि गुणगणुप्पण्णदिण्णासणेज्झदेवयाए तुहं । सेणावइ त्ति णिहओ किमम्ह माया तहिं घडइ ? ॥७१॥

अण्णं च—

पुव्वपुरिसट्ठिया णेहसंतई णॉसिहि त्ति कलिऊण । जइ ओसरिया ता दूय ! एत्थ किं भीरुणो अम्हे ?" ॥७२॥

तओ एत्थ पत्थावम्मि वित्थारियवयणवित्थरेण भणियं भोयणराहिवेण–दूय सुणसु—

तं दूओ त्ति अवज्झो, बीयं गेहाऽऽओ पुण सवासाओ । तेणेवं पि भणंतस्स तुज्झ खमियं जउभडेहिं ॥७३॥

ता किं बहुणा पलत्तेण !, गच्छ, गंतूण भणसु णिययपहुं जहा–जमिह भवया काउमारद्धं तमविलम्बियं कीरउ" । त्ति भणिऊण विसज्जिओ दूओ" ।

णिग्गए तम्मि विसज्जियासेसणरिंदवंदैसम्मद्ददलियमणिमउडकिरणकब्बुरियदिसामुहत्थाणिमंडलो मंतिहरयमुव-गओ समुद्दविजओ । तत्थ य सुहासणासीणेण पडिहाराहूयभोयणरिंदपमुहेसुं सुहणिसण्णेसुं णरिंदेसुं भणियं समुद्द-विजएणं जहा–एत्थ पत्थावे किमम्हेहिं कायव्वं ? ति ।

तओ तव्वयणावसाणे भणियं भोयणराहिवेणं जहा–"महाराय ! रायणीतीसत्थयारेहिं चत्तारि पदंसिया णया, तं

---

१ वसुदेवो जरासिंधुसंदिट्ठं सू । २ णराहिव ! जे । ३ जओ व संभावी सू । ४ तओ जइ सू । ५ ववहरिउं जे । ६ °कुलि-साहिघाय° जे । ७ गरुडभयात् । ८ भसल व्व जे । ९ °पहरस्स जे । १० °जरस्सेंध° सू । ११ °बलोविअ° सू । १२ °पत(त्त)-णुं सू । १३ °तमं रिट्ठ° सू । १४ य सू । १५ °रणरसप° जे । १६ वहुम्मि सू । १७ णासिह सू । १८ गेहाओ पुण सवासो जे । १९ °ओ । विसज्जियम्मि विसज्जिया° सू । २० °वंद° जे । २१ °रि य संसिया सू ।

जहा–सामो भेदो उवप्पयाणं दंडो त्ति। तत्थ जो पढमो णओ सो तेण सममम्हाण दूरओ विहडति, जओ सो अम्ह गोत्तकित्तणायण्णणेणावि दंडाहयभुयंगमो व्व रोसवसविसंखलुच्छलियफारफुकारभीसणो हवइ। बीयणओ वि हु ण घडइ पउंजिउं, तेणाणेयसम्माणदाणाइणा समावज्जिओ सामन्तलोओ इच्छइ विहुरम्मि णियजीविएणावि तस्स रिणमोक्खणं काउं ति। उवप्पयाणं पि दूरमोसक्कं, कहं ?–तज्जणियपसायाणंतजायभंडारसारमणि-कणय रयणपूरणेवियण्हीकओ सयलो वि पयइवग्गो, सो य उवप्पयाणेण घेत्तुं ण तीरए। तओ एवमवत्थियम्मि एत्थ चउत्थोवायस्स पत्थावो त्ति मह मती। तहा अण्णेहिं पुण णीती-णयवियाणएहिमेयमभिहियं–बलवयाहिउत्तस्स विएसगमणं, तयणुपवेसो वा। एयं तु अच्चंतपोरुसप्पहाणभडयणाहिट्ठिएसु णिययबलमाहप्पावमण्णियमहिंदेसु राम-केसवेसु साहीणेसु ण लब्भए काउं। तहा अम्ह उण मयमेवंविहं जहा—

आहिउत्तो जया पस्से ण किंचि सुहमप्पणो। जुज्झियव्वं तया होइ, फुडमेसो उवक्कमो"॥ ७४॥

तओ एयभणियाणंतरं 'साहु साहु' त्ति समत्तसामन्तलोएणाभिणंदिऊण भोयणरिंदवयणं भणियं च– अहो! णीतिकुसलत्तणं, अहो! वयणविण्णासो, अहो! सत्थत्थावगाहणया, अहो! वीरगरुयत्तणं, अम्हाण वि एस अहिप्पाओ। त्ति भणिऊण पलोइयं णरिंदसमुहविजयस्साहिमुहं। पहुणा वि बहुमण्णिऊण तं वयणं भणियं च–"मैमं चिय हियएण मन्तियं, कहं चिय?—

दप्पियपडिवक्खं पति सामो भीरुत्तणप्फलो होइ। तरुणजरस्स व जुज्जइ समोसहं कोवकरणाय॥ ७५॥

भेओ य कुडिलवंचणपणासितुत्तम्मसुहडमाहप्पो। पिसुणत्तणप्फलो होइ साहुपुरिसाण मज्झम्मि॥ ७६॥

तह या उवप्पयाणं पि माणिणो माणमलणमुव्वहइ। गलियावलेवपिसुणो जेण सकप्पो तणीकारो॥ ७७॥

तओ तस्स दप्पपरिसाडणं पति डंडो चिय पउंजिउं जुज्जइ। सो वि अहिमुहपत्थाणेणं, ण उण दुग्गासयणेणं। जओ दुग्गासयणेणं भीरुत्तणं णिव्वडइ, णियभूमिभाओ य हारिओ होइ। सम्मुहपत्थाणे उण तस्स मणचमक्कारो जायइ, सदेसपरिरक्खणं कयं होइ, परिरक्खिओ य सहायकिच्चमावहइ। अओ हेउवाएयपरियप्पणया दंडो ममं पि अहिमओ"। त्ति भणिऊण जहाजोग्गं सम्माणियं विसज्जियासेससामंतो अंतेउरमुवगओ राया। तत्थ य ललियविलासिणिकरयलसंवाहियावयवो मुहुत्तन्तरं णिद्दासुहमणुहविऊण विउद्धो। एत्थ पत्थावम्मि पढियं बंदिणा—

णिट्ठुरकरजालपहारविसमसुसुमूरियारितमचक्को। सव्वजणोवरि जाओ सूरो तुह पेंहु! पयावो व्व॥ ७८॥

तओ एयमायण्णिऊण कयमज्जण-भोयणावेसाणेणं णेमित्तियाणुमयसोहणदिणमुहुत्तेण किंकरकरऽप्फालियरणभेरीसद्दमुहलं कयं अत्तणो बल-दामोयराणं च पत्थाणमंगलं ति। अवि य–णीहरंति केरडयडपलोट्टबहलमयजलोल्लियमहियलाओ मेहमालाओ व्व गैईदमंडलीओ, कड्ढिज्जंति चेंडुलत्तणोसक्कवंकपरिसक्किरारुसियफुरुफुराविओट्ठउडखलविलसियाइं व तरलतुरयथट्टाइं, सज्जिज्जंति घणघणासद्दतेंडुवियसिहंडिमंडला जलहर व्व रहवरुग्घाया, निग्गच्छइ य कुडिलेंकोंगिवग्गिरुम्मग्गलग्गरेल्लियजलणिहिजलं व पायालसेण्णं ति। एवमणवरयावूरिज्जमाणसाहणोववेओ आवासिओ बाहिरोवत्थाणयपरिसरम्मि। तत्थ ट्ठियस्स य तप्पहियलेहवाहयाहूयमिलंताणुरत्तसामंतचेंकस्स समइच्छिओ दिवसो। पढियं च बंदिणा—

अत्थमइ अत्थगिरिमत्थयम्मि संपुण्णमंडलो सूरो। तुह उण खग्गे णरवइ! अत्थाया सूरसंदोहा॥ ७९॥

तओ तमायण्णिऊण विसज्जियासेससेवयजणो रइहरमुवगओ राया। तत्थ य संझावेस्सयाइयं काऊण करणिज्जं णिसण्णो वरपलंके पेत्थाणकहासंबद्धालावेहिं चेव किं पि वेलं गमेऊण णाइदूरोवविट्ठणरकलियवल्लईमहुरमणहरालत्तिगेयमिलियसंगीयसुसुहागयणिद्दाविणोयमणुहविउमाढत्तो। एत्थावसरम्मि य भडयणस्स के वावारा वट्टिउं पयत्ता?, अवि य––

---

१ °वि सामिणो रणमो° जे। २ °णसयणोकओ जे। ३ एवं पि अ° जे। ४ °प्पा वंदियमहिं° सू। ५ अहिउत्तो सू। ६ मम च हिं° जे। ७ जुज्जंतमोसहं सू। ८ °पत्थाणेण तस्स चम° सू। ९ °य सेसणरिंदो(?दे) विसज्जिऊण अन्तेउरं° सू। १० बहु जे। ११ °वसाणे णें° जे। १२ कडयड° सू। १३ गयंद° सू। १४ चटुल° सू। १५ °फुरफुरा° जे। १६ °तडुत्तिय° जे। १७ °लक्कोगि° सू। १८ °चक्कस्साइच्छिओ जे। १९ °वस्सायं सू। २० ण्णो पलंके सू। २१ पत्थाणसंबद्धकहालावेहिं चेय जे।

ण पिथइ दिण्णं पि महुं दइयाकरयलसमप्पियं पि भडो । णियसामिदाण-सम्माणजणियरिणमोक्खणसयण्हो ॥८०॥
मयणाहि-धुसिणकलियं विलेवणं कोइ णेच्छइ तणुम्मि । रिवुपहरपेडिफलं णं मा होही समरमग्गम्मि ॥ ८१ ॥
अण्णो णिम(म्म)ज्जियकेयविसालधाराकरालखग्गलयं । सुसुरहिपसूयमालोवमालियं कुणइ सयराहं ॥ ८२ ॥
उण्णयविसालपेढालचक्कलुत्तुंगसिहिणपब्भारं । अहिलसइ णेय दइयं पियं पि णिहं व को वि भडो ॥ ८३ ॥
संठियगुणं सुवंसं विणयवसोमुक्ककढिणसब्भावं । कोइ पडियग्गइ भडो सरासणं णियकलत्तं व ॥ ८४ ॥
सुपओहरं सुलोहं णिच्चं परखंडणेक्ककयलक्खं । पयइकुडिलं पि कोंगिं कोइ भडो भयइ वेस व्व ॥ ८५ ॥
गुणणिग्गयस्स लोहिल्लयस्स परमम्मभेयणसहस्स । बाणस्स दुज्जणस्स व कोइ फलं महइ घेत्तुं जे ॥ ८६ ॥
इय णियमंदिरवावारवावडो जाय होइ भडसत्थो । ता जामसंठिएणं [3]विक्कूवियं तम्बचूडेणं ॥ ८७ ॥

तओ रायंगणे पढियं मंगलपाढएणं—

परिलुलियतिमिरकेसोऽवमीलियायंबतारया रयणी । परिणमइ चंददइओवहोयपिसुणा पणइणि व्व ॥ ८८ ॥

तओ णिद्दालसुम्मिल्लंतलोयणो जंभालसुव्वलणुव्वेल्लमाणभुयलओ पढमपडिउद्धपियपमासुण्णइयवामपासो पडिबुद्धो राया । कयमिट्ठदेवयापूयणाइयमवस्सकरणिज्जं । सुहणिसण्णेणं च दिण्णा समाणत्ती णियणिओइयाणं जहा—दिज्जउ पयाणंदक्क त्ति । अवि य—

अह सुरकराहउच्छलियदेवदुंदुहिणिणायसारिच्छो । रायंगणे पयाणयढक्कासद्दो समुच्छलिओ ॥ ८९ ॥
तओ ढक्कारवमायण्णिऊण पडिबुद्धो सयलो वि सामंत-तलवग्गसंदोहो त्ति । तओ य किं काउं पयत्ता ?, अवि य—

सिढिलिऊण दइयं पिहुंगुण(पियंगु)दलसालयं, कोइ सिहिणयगफलहेरवच्छविसालयं ।
णंदणं व विरहुग्गयतावपणासयं, सामिकज्जि बहुमण्णइ णवर पत्तासयं ॥ ९० ॥
अण्णाए कंठवेल्लइयं, मोइज्जइ कह वि ओसुहेल्लयं पि । सुहडेण सामिकज्जए, दइयालइयसिणेहपासयं व ॥ ९१ ॥
विल्लुलियसिढिलकेसचडुलीकयचंचलवालयं, संठवेसु देवरतणुतरल[य]बालयं ।
भणइ कोइ मह सुंदरि ! मुय माणल्लयं, वयणयं च मा वुब्भउ बाहजलोल्लयं ॥ ९२ ॥
उप्पन्तीए कवयं कीए वि 'रक्खासहं' ति दइयस्स । आलिंगिज्जइ बहुसो, गुणाण रज्जेहिं जणो, ण रूवस्स ॥९३॥
जंतदइयमवयच्छिय कीए विसालयं, उण्णवेवि मुहमुब्भडजणियविओलयं ।
दुण्णिमित्तसंकाए विसायवसुब्भए, वाहओ पहोलिज्जइ लोयणमज्झए ॥ ९४ ॥
सुपडिच्छिरपरिसप्पयं, कोयि समारुहइ संसए वि मिलियाण । ववसायं पिव तुरययं, सहाययं आवईए संसियाण ॥९५॥
को वि गलियकरडयडपलोट्टियदाणयं, गुरुविपक्खभेयक्खमदीहविसाणयं ।
णियपुरिसयारं पिव परभडभंजयं, आरुहेइ गुरुमयगलमइदप्पुज्जयं ॥ ९६ ॥
कीए वि गओ त्ति दइयओ, विरहभया हित्थवेविरंगयाइं । अवलम्बियाइं तुरिययं, वयंसियाए व णवर मुच्छयाए ॥९७॥

एवं विणिग्गयासेसभडयणो खणमेत्तमिलंतसामंतचक्को पासपरिसंठियऽक्खोहप्पमुहसमत्तसहोयरो अण्णओ भोयणरिंदाहिट्ठियबल-दामोयरो पयट्टो राया । कहिंचि करहुत्तासियवेसरणिवाडियविलासिणीजणहसाविय[4]भुयंगो, कहिंचि समयगलारुसियपलोट्टियमेंठो, कहिंचि वडवादंसणविरुद्धदप्पुद्धुरतुरंगमायड्ढियारोहो, कहिंचि बहुसिडिंगपरियालियखोरकलयलारावमुहलो वहइ [14]खंधायारो त्ति । कइवयपयाणएहिं च पत्तो सरस्सतीए तीरासण्णं सिणवल्लियाहिहाणं गामं ति । तत्थ य समथलसमरजोग्गभूमिभागम्मि आवासिओ समुद्दविजओ त्ति ।

---

१ °पडिफ(फ)लणं मा सू । २ करविसाल° सू । ३ विकूइयं तंबचूलेण जे । ४ °लवाढएण जे । ५ °सा विमीलि° जे । ६ °वहोवधि° सू । ७ °करणीयं जे । ८ °णयढक जे । ९ °हरदच्छ° जे । १० °वलइ पमोइ° जे । ११ °इ णरो ण सू । १२ उण्णवेमि सू । १३ णवरि मुच्छियाए सू । १४ खंधारो जे ।

इओ य सो दूओ जायवबयणजायकोवाणलो अइरेणं चेव गओ मगहाहिवरायहाणिं । पंडिहारणिवेइयागमणो य पविट्ठो णरवइसमीवं । महियलमिलंतमउलिणा य पणमिऊण सविणयं करकमलकयमउलिणा जाणाविओ जायवणरिंदवुत्तन्तो । तेओ तमायण्णिऊण पलयपवणपज्जालिओ व्व खयकालाणलो, अयंडणिवडिओ व्व दीहरुक्काडंडो, घणरवाणंतरफुरिओ व्व तडिच्छडाडोवो, पप्फुरियकिरणजालो व्व णिदाहदिणयरो सहसा दुद्दंसणो संवुत्तो । रोसफुरियाहरो य जंपिउं पयत्तो—कहमहं तेहिं[1] परिहविज्जामि ? । त्ति भणिऊण उट्ठिओ [2]सीहासणाओ । दवावियरणपडहुच्छलन्तपडिरवो अवमण्णियणिमित्त-मुहुत्त-दियहो तक्खणं चेव णिग्गओ णिययमंदिराओ गंतुं पयट्टो । उड्ढयधरियधवलायवत्तो पासपहोलंतचंदुज्जलचामरुग्घाओ उद्दामबंदिदिण्णजयजयासद्दो पुरओ[3] मिलन्ततलवग्गो अवमण्णियमंतिवयणविण्णासो विणिग्गओ पुरवरीओ । तओ विणिग्गयं मुणिऊण णरवइं

णिब्भरगलंतगंडयलद्दाणदुद्दिणमहाकयप्पवहा । अण्णेन्ति जलयतमवडलविब्भमा मयगलुग्घाया ॥ ९८ ॥
णीहरइ पवणधुयधयवडावलीबंकवलणमासलिओ । मंजीरकयज्झंकारमणहरो संदणणिहाओ ॥ ९९ ॥
णिज्जंति पउरडिंडीरपिंडपंडुरतरंगतरलिल्ला । गंगासोत व्व तरंगभंगुरा चारुयतुरंगा ॥ १०० ॥
करकलियसेल्ल-वाल्ल-सत्ति-फारक-फारसंवलिया । उट्ठंति धणुगुणाँलंकालंतिणो (?) पक्कपाइक्का ॥ १०१ ॥

एवं च गच्छंतस्स मगहाहिवइणो उब्भडुप्पायसालिणो णिवडंति दीहरुक्काडंडा, पवाइओ फरुससकरुक्केरभीसणो मारुओ, रसिया दाहिणंदिसाए लल्लुक्कभल्लुया, पदीसियं सूरमंडलम्मि कबंधबिंबं, दिवसओ चेव बहलतिमिरावलंबियं दिसावलयं, अंतरियलोयणालोया णिवडिया पंसुवुट्ठी, केणइ पणोल्लियं व णिवडियमहोमुहमायवत्तं, मग्गमोच्छिदंतो पगच्छिओ भुयंगमो । एत्थंतरे तन्निमित्तमंतिधरिज्जमाणो वि कालकरायड्ढिओ व्व भवियव्वयाए तारिसीए, परिक्खीणयाए य सुकयकम्मुणो [4]दीहरपयाणयलंघियद्धाणमग्गो कइवयदिणेहिं च संपत्तो सो वि सरस्सईए पएसं ।

तत्थ य पढमपेसियतुरयारोहणिरूवियजरसिंधुणो(?) आवासिउं पयत्तो । कहं चिय ? उब्भिज्जंतकट्ठपंजरो खोट्टिज्जंतकूरवडओ भामिज्जंतकंडवडओ णिहोडिज्जंतदूसो गोविज्जमाणन्तेउरावासो [5]पायडपरिसंठियपिंडवासो आवासिओ मगहाहिवो त्ति । तओ अइच्छिओ दिवसो । अत्थंतमुवगओ सहस्सरस्सी । कयमुभयबलेहिं पि संज्झासमयकरणिज्जं । हरगलगवल-तमाल-कज्जलुज्जलायारेणमोत्थरियमंबरं तमसंघाएणं ति । तओ मूयलिज्जन्तकायालावे पसरंतघूयसंघाए घडियविहडन्तचेंकवायमिहुणे णीडणिलन्तासेसविहयसत्थे णवरं लद्धावसरपसरन्ततरच्छ-ऽच्छहल्ले उत्थरइ वग्घ[6]घुरुहुरारवो, णीहरइ दरियमइंदरुंजियसद्दो ।

एरिसम्मि तमणियरभीसणे, सुव्वमाणसिवरसियभीसणे । असुहसंसिउप्पायबहुलए, वणयराण सुव्वंतरोलए ॥१०२॥

तओ उभयबलेहिं पि एक्कमेक्कासाहणत्थं पेसिया बंदिणो जहा—गोसम्मि जुज्झियव्वं ति । मुणियसमरसंकेएसु य दोसु वि बलेसु किं काउमाढत्तो भडयणो ?—पूइज्जंति इट्ठदेवया, सम्माणिज्जंति सेवया, सज्जिज्जंति किवाणाइं, सच्चविज्जंति सरासणाइं, णियत्थिज्जन्ति सण्णाहा, संघडिज्जन्ति गुडोहा । एत्थावसरम्मि य समुद्दविजेणं पणमिऊण जिणबिम्बं, वंदिऊण वंदणिज्जे, पूइऊण पूयणिज्जे, दक्खिऊण दक्खणिज्जे, सम्माणिऊण सम्माणणिज्जे, बहुमण्णिऊण भोयणरवइं, णिवेसिय सयलसहोयरगणं भणिओ बलाहिट्ठिओ दामोयरो एवं जहा—तुमं कारणपुरिसत्तणं कलिऊण कणिट्ठो वि जेट्ठो, जेण वीयराएहिं तुज्झं चिय सिट्ठमद्धभरहाहिवत्तणं, अओ 'तुज्झेस वज्झो' त्ति मुणिऊण समरमग्गम्मि परिसक्कियव्वं । ति भणिऊण विसज्जिया सणेह-सबहुमाणं । गया य रणरहसुचइयचारुरोमंचकंचुइज्जंततणुणो णियंयावासेसु । पसुत्तो य णरवई । तओ समरुक्कंठियाण कह कह वि पभाया रयणी । ताव य—

---

१ तओ समा° सू । २ तहिं पि परिं सू । ३ सिहा° सू । ४ उद्दय° जे । ५ °चडुल° सू । ६ °ओ पयण्णमिल° जे । ७ °णालिणो पक्क° सू । ८ मग्गओ छिदन्तो गओ भुजंगमो । एवं च तग्गिउत्तमंति° सू । ९ दीहपया° सू । १० °तक (क)डयवडओ सू । ११ पयड° सू । १२ °चक्काय° जे । १३ °घुरुक्कारवो जे । १४ °जयाइण्ण प° सू । १५ नियनियावा° जे ।

रणपडहपडिरवुप्पण्णसुहडघणपुलयपडलपब्भारो । उभयबलेसु समुच्छलइ तक्खणं हलहलारावो ॥ १०३ ॥

तओ कीरन्तकयलियासज्जहत्थिहडं पक्खरिज्जंतपयंडवेयंडं दढयरुद्धरसंजणियसंदणं निग्गुडिज्जंतदप्पियतुरंगं समरपरिहच्छुच्छलंतफारकचक्कं गुणझणकारमुहलुद्धयधणुद्धरं रणभूमिमागयं पमुहपत्थिवाण सेण्णं ति । तओ धारिज्जमाणुद्दण्डपुंडरीयं धवलधुव्वंतधयवडं वेहुविहाउज्जवज्जमाणतूरं वंदिपढिज्जंतजयसद्दमुहलं अण्णोण्णगोत्तकित्तणाहसियजोहं डकोट्ट-भिउडिभीसणभडं संलग्गमाओहणं । तओ दीहरुक्कादंड व्व णिवडन्ति सरणिहाया, तरलतडिच्छडाकडप्पो व्व विप्फुरइ करवालनियरो, वित्थरंति खरखुरुक्खयरया तुरंगमा, उत्थरन्ति कयकंठगज्जिओरल्लिभीसणाओ गयघडाओ, पसरन्ति घणसद्दाणुकारिणो संदणाण सद्दा, लग्गइ य पमुक्कल्लकहकहकिरं पाइकसेण्णं ति । अवि य—

लग्गंति गयाण गया तुरयाणऽस्सा रहाण तह रहिणो । पाइक्का पाइक्काण तक्खणं समरपरिहच्छा ॥ १०४ ॥
अह गुरुगइंदसम्मद्दणिद्दयुद्दलियसंदणणिहाया । संदणणिहायतोरवियतुरयतूरंतरहचक्कं ॥ १०५ ॥
रहचक्कचम्मद्दणुव्वरियजोहनिद्दारिखुब्भडारोहं । आरोहमंडलग्गाहिघायजज्जरियपाइक्कं ॥ १०६ ॥
पाइक्कुप्पंकपमुक्कचक्कछिज्जंतछत्त-धयचिंधं । धयचिंधपडणपसरियसमीरणासासियभडोहं ॥ १०७ ॥
इय रहसुग्गयरहतुरयखरखुरुक्खयरओहपसरेण । अन्तरियलोयणवहं जायं समरंगणं सहसा ॥ १०८ ॥
अह भडभुयदंडचंडप्पहारुग्गलग्गन्तखग्गग्गओ[?— — — — — —]णिग्गयग्गीफुलिंगुद्धफुट्टंतफारप्पहुद्दीवियं,
गुरुयरगयमंडलीचंडसोंडासमावेढगाढोवदादुद्धपक्खित्तजोहोहकुम्भत्थलुद्दारणुम्मिल्लमुत्ताहलामंडियं ।
तरलतुरयथट्टसंघट्टलग्गेक्कमेकाऽऽसवारप्पहारुब्भडुप्पण्णमुच्छासमुच्छाइयच्छीविवल्लत्थवीसत्थजोहाउलं,
पसरियघणसंदणुद्दामपव्विद्धपाइकपम्मुक्कणाराय-वावल्ल-भल्लुल्लसन्तद्धयंदेहिं विच्छिण्णछत्त-द्धयालिद्धयं ॥ १०९ ॥

एवं च पयत्ते महातुमुलजुद्धे तओ उद्दंडपुंडरीउब्भडडिंडीरपिंडं सुणिसियकरवालुच्छलंतमच्छच्छडं चंडुलयतुरंगवग्गिरतरंगं घडियघणसंदणुद्दामकल्लोलमालं दुद्धरपैयल्लपायालवीतिविच्छड्डं निब्भरमयदुद्दन्ततुंगकरिमयरं पडुपहयवज्जिराउज्जगज्जियं समोत्थरियं मगहाहिवबलं ति । तेण य महोयहिजलेण व महाणइसलिलं व विवल्लत्थियं जायवणरिंदसेण्णं, भग्गं च विमुक्कमच्छरुच्छोहं । अवि य—

तओ विमुक्कजाणयं, समुज्झियाहिमाणयं । गलन्तहत्थखग्गयं, पहाइ मुक्कमग्गयं ॥ ११० ॥
विमुक्कजोहधीरयं, विमग्गमाणणीरयं । लुलन्तछत्त-चिंधयं, विसाय-संभमुद्धयं ॥ १११ ॥
पलायणेकचित्तयं, ससामिणो विरत्तयं । करिंदसीयरोल्लियं, तुरंगथट्टपेल्लियं ॥ ११२ ॥
रहोहरुद्धपंथयं, भयाउ[लु]च्छयच्छयं । परोप्परोरसोल्लियं, पलाइ भीरुणोल्लियं ॥ ११३ ॥ ति ।
अह णवर तत्थ थक्कइ कढिणगुणप्पहरकिणइयपउट्ठो । तेलोक्कमंदिरक्खंभविब्भमोऽरिट्ठवरणेमी ॥ ११४ ॥

तओ आयण्णायड्ढियचंडकोयंडमुक्कसरपसरेण लीहायड्ढियं व, तुलियतेलोक्कधीर(रि)मुप्पण्णपयावेणं थंभियं व, अचिंतसत्तिसामत्थयामंतेण मोहियं व, धरियं पराणीयं । एत्थावसरम्मि य एक्कपाससंगलन्तकुमाराणुगयराम-केसवं, अण्णओ भीम-ऽज्जुण-णउल-सहदेवाहिट्ठियजुहिट्ठिलं, अण्णओ भोयणरिंदोववेयससहोयरसमुद्दविजयं पयट्टियं पहाणसमरं ति । एवं च जणियविविहवूहविण्णासं पयंपिज्जन्तदंडजुज्झं पवट्टियं समरं ति । अणुदिणं च समरवावारवावडाणं अइक्कन्ता कइ वि वासरा । तओ एक्कम्मि दिवसे पेच्छन्तस्स मगहाहिवइणो बहवे तस्स बलम्मि राम-केसवेहिं राइणो वावाइया । तओ चलियचलंतचामरवीइज्जमाणो अप्फालिऊण कुवियकयन्तभूभंगविब्भमं धणुवरं भणिउमाढत्तो, अवि य—

अण्णह परिसक्किज्जइ गोट्ठे गोवीण मज्झयारम्मि । अण्णह धणुगुणटंकारदारुणे समरसंघट्टे ॥ ११५ ॥
अण्णह लीलागोट्ठोट्ठिएहिं गोवीण जणियसिंगारं । जंपिज्जइ अण्णह गुरुणरिंदरुंदम्मि संगामे ॥ ११६ ॥

---

१ क्रियमाणकदलिकासज्जहस्तिघटम् । २ °ढवेयंडहत्थिउडं, दढ° सू । ३ पट्ठविवाहुज्जवज्ज° सू । ४ दंडउ व्व जे । ५ °खुरक्खय° जे । ६ °याण तुरंगमा रहाण सू जे । ७ °हणिहारिणुब्भडारोहं सू । ८ °क्कुप्पक्कपसु° सू । ९ °खुरक्खय° जे । १० °गाढोवदादुद्दप° जे । ११ °त्थलहार° जे । १२ उद्दंतपुं° सू । १३ चट्टल्लयरतु° सू । १४ °पवयल्लं° जे । १५ °लबीलिवि° सू । १६ °ह । कहं चिय ?— जे । १७ भया[—]च्छिन्नसत्थयं सू । १८ °वूढवि° सू । १९ °जुद्धं पयट्टियं जे । २० दियहे पेच्छमाणस्स जे । २१ °गोट्ठट्ठिएहिं सू ।

जइ केस(सि)-रिट्ठ-मुट्ठिय-चाणूराई णिवाइया णाम। ता किं तेणं चिय तुज्झ गोव! कंटा समुच्छलिया ?" ॥११७॥

भणिऊणायड्ढियचंडचावचक्कलियमुक्कलग्गेहिं । भिण्णो सरेहिं पत्तलविचित्तपुंखग्गसोहेहिं ॥ ११८ ॥

तओ केसवो वि ईसिवियसंतवयणकमलो [1]णीलुम्मिल्लन्तदरदिट्ठदसणच्छवी हेलावलइया(य)सारंगधणुवरा [2]पयंपिउ-माढत्तो—

भो भो मगहाहिव ! जंपिएण किं कज्जमेत्थ बहवेण ? । वायाए भंडणं महिलियाण ण [3]उणो सुपुरिसाण ॥११९॥

अइरा णिव्वडइ च्चिय तुम्हऽम्हाणं च जो सलहणिज्जो । करगहियकंकणे दप्पणेण किं कज्जमइमूढ ! ? ॥१२०॥

एवं च भणिऊण सारंगधणुविणिग्गयबाणपसरेण विहलीकयमणोरहं काऊण तप्पहियसिलीमुहसमूहतड्डणेहिं च विद्धो सतुरंग[4]-सारही मगहाहिवो, छिण्णमायवत्तं, णिवाडिओ धओ । तओ हुयासणेण व कोवाणलालिद्धदेहेण सुमरिय-मग्गेयमत्थं। तं पि पज्जलियजलणजालाकलावकवलियदिसामुहमागच्छमाणं दामोयरप्पहियघणगज्जिओरल्लिमुहलवरिसंत-सलिलधाराणिवाएण विज्झवियं वारुणत्थेणं । एवं च विहलीकयासेसदिव्वत्थो मगहाहिवो संभरइ चक्करयणं । आगयं च तं सिहिसिहाजालभासुरं विलग्गं करयलग्गे । एत्थावसरम्मि य विसण्णा सिद्धा, विसायं गया गंधव्वा, अहोमुहा ठिया किन्नरा, विसण्णाओ अच्छराओ । तओ रोसारुणलोयणिल्लेण वहणिमित्तं पेसियं वासुदेवाभिमुहं । तं च [5]पया-हिणीकाऊण पज्जलियखयजलणजालावडालिविब्भमं[6] पलग्गं केसवकरयलम्मि । तओ हरिसिया सिद्ध-गंधव्वा, उग्गीयं किन्नरगणेहिं, विमुक्कं कुसुमवरिसमच्छराहिं, फुरियं दाहिणभुयसिहरेण, गज्जियं जयगइंदेण, हेसियं वरतुरंगमेण। पेसियं च पहरिसुप्फुल्ललोयणेणं वहणत्थं । णिवडियं च तस्स कंठदेसे । तओ तुट्टंतणाडिजालं मउलमाणलोयणदलं परि-क्खुडियकमलं पिव पहरच्छिन्नमंडलं पिव णिवडियमुत्तिमंगं ।

तओ सिद्ध-गंधव्वेहिं मुक्का कुसुमवुट्ठी । कओ य जयजयारवो—जयइ महारायाहिराओ भरहद्धचक्कवट्टि त्ति । पल्लट्टा-इं सिबिराभिमुहाइं बलाइं । आवासिओ तत्थेव वासुदेवो । [9]ठिओ कइवयदिणे । सोहणदिण-मुहत्तेणं च कओ राया-हिसेओ । पणमिया य [10]समत्तसामन्ता । उवविट्ठा य समुद्दविजयाइणो जायवा । तओ तत्थेव पदेसे सयलजायव[11]णरिं-दवंदेहिं कुद्दिओ आणंदो । कहं चिय ?—

अच्चुब्भडफुरंतमणिमउडवियम्भियतेयपसरयं, वेल्लिरबाहुडंडचलकंचणकिंकिणिजालमुहलयं ।
वेयवसुच्छलंतहारावलिभूसण[12]रणियपुव्वयं, छज्जइ जायवाणमाणंद[13]समुब्भडणच्चियव्वयं ॥ १२१ ॥

तओ भत्तिभरणिब्भरमाणसेहिं जायवणरिंदेहिं तत्थ भयवं णिवेसिऊण अरहंतासणयाहिहाणमाययणं कारियं । आणंद[14]पुरं च णिविट्ठं । अज्ज वि तत्थ पसिद्धं पच्चक्खमुवलक्खिज्जइ त्ति ।

तओ तप्पएसाओ वासुदेवो दाऊण भोयणरवइणो सविसयसमण्णियं महुरं, पंडवाणं च तप्पडिबद्धगामाहिट्ठियं हत्थिणाउरं, अण्णाण वि जं जाण जोग्गं तं ताण दाऊण पयट्टो णमंतसामन्तमउलिमालामिलन्तचलणजुयलो य सदेसा-भिमुहं । आवासंतो जहासुहमावासएसुं पत्तो णिययण[15]यरिं ति । तओ—

परिय[16]म्मियपट्टंसुयवियाणओलम्बमोत्तिओऊलं । झुल्लंतचारुचलचमरचूलहल्लन्तहारिल्लं ॥ १२२ ॥

उद्धणिवद्धुद्धयचिंधकणिरकिंकिणिकलावरमणीयं । चीणंसुउज्जलुव्वेल्लविविहवण्णाहिराहिल्लं ॥ १२३ ॥

पक्खित्तपउरकुसुमोवयारगंधंधभमिरभमरउलं । डज्झंतागरुपडिबद्धधूमधूमलियधयचिंधं ॥ १२४ ॥

मयणाहि-घुसिण-घणसारपउरपरिमलियकयजलच्छडयं । ठाणट्ठाणे अहिमुहवरदलसंपुण्णकयकलसं ॥ १२५ ॥

इय जणियहट्टसोहासमाउलं दारयापुरिं काउं । जणियाणुराय-कोहल्लमहिमुहं णिग्गओ लोओ ॥ १२६ ॥

तओ वासुदेवो वि सुणिरूवियतिहि-णक्खत्ताणुकूलो गोउरमुहं जाव संपत्तो ताव य पउरकोऊहलमिल[17]न्तपुरसुं-

---

१ लीलुम्मि° जे । २ पयंपिउ पयत्तो जे । ३ वुणो सुपुरिसाण जे । ४ °गससारही सू । ५ पयाहिणं का° जे । ६ °मं वलग्गं ७ °गमेहिं जे । ८ °तनाडिनालं जे । ९ थिओ सू । १० सामंतसा° जे । ११ °णरिंदेहिं सू । १२ °रणिरपु° जे । १३ °समुब्भवण° जे । १४ °पुरवर च सू । १५ °णयरे त्ति सू । १६ °यप्पिय° जे । १७ °लन्तसुदरी° सू ।

दरीदेहसंदाणियरायमग्गं रायमग्गुब्भडघडन्तणिबिडसम्मद्ददप्पिओरुद्धतुरयारोहं तुरयारोहणिवारियगयारोहतिक्खंकुसायड्ढियगयवरं गयवरगुरुगज्जिओरब्भिसद्दसंतत्थसंदणतुरंगदुग्गमं रायमग्गं कह कह वि गंतुं पयत्तो । ताव य धरियधवलुद्दंडपुंडरीओवलक्खिओ चेडुलचामरकलावपरिड्ढिओभयपासो 'एसेस वासुदेवो' त्ति भणंतीहिं पुलइउमाढत्तो पुरसुंदरीहिं । कहं ?—

लीलावियंभणुक्खित्तबाहुकरमोडियंगुलियलाहिं । मुहपवणपरिमललीणबहलभसलउलवलयाहिं ॥ १२७ ॥
वम्महवसमोट्टाइयल्हसंतपरिसिढिलकेसवासाहिं । विसमुण्णमन्तसिहिणत्थलुल्लसंतोरुहाराहिं ॥ १२८ ॥
कीरन्तकण्णकंडुयणईसिणिम्मीलियच्छिजुयलाहिं । एक्ककरधरियकोमलवडन्तसिचएक्कवासाहिं ॥ १२९ ॥
इय तद्दंसणवड्ढियविलासपिसुणाहिं पवरतरुणीहिं । विसइ पलोइज्जंतो कयाहिलासं महुणिहाई ॥ १३० ॥

तओ बहुजणजणियवेल्लावेल्लीए कहं कहं पि अइगओ णियमंदिराभिमुहं । तहिं च दुवारुद्देसणिम्मियमंगलकलसं पलंबंतपचग्गचूयपल्लवुव्वेल्लवंदणमालं ललियविलासिणीजणियकोमलालावमंगलमुहलं दियवरसमुग्घुट्ठपुण्णाहसंवलियजैयजयासद्दं पविट्ठो नियमावासभवणं ति । तओ विसज्जियासेसरायलोओ कैइवयपाडुयभडपरिवारिओ कंचि वेलं गमेऊण णुवण्णो पल्लंके ताव य परिणओ वासरो । पढियं च बंदिणा—

पल्हत्थिज्जइ करजालरज्जुसंदामिओ समुद्दम्मि । सलिलस्स कए पच्छिमदिसाए कलसो व्व दिणणाहो ॥१३१॥

तओ कयजहोचियावस्सओ विसिट्ठाहिड्ढियविणोएण गमिऊण कंचि वेलं पसुत्तो जहासुहेणं । एवं पसाहियसयलदिसायक्कस्स णिद्दलियदरियपडिवक्खस्स वोलीणा वहवे संवच्छरा ।

अण्णया य तरुणजणकयमणाणंदो समागओ महुसमओ । जैत्थ य वणंतराहोया उग्गायन्ति व्व महुयरविरुएहिं, णच्चंति व्व मारुयपहल्लिरुव्वेल्लन्तपल्लवेहिं, वाहरंति व्व बहलकोइलालावेहिं, पज्जलन्ति व्व कुसुमियकिंसुयवणेहिं, धूमायन्ति व्व पउरुच्छलंतकुसुमरएणं । अण्णं च मंजरिज्जंति सहयारा, जालइज्जंति मल्लियाओ, पल्लविज्जंति कंकेल्लिवणाइं, कोरेइज्जंति कुडयणिउरुम्बा, कुसुमिज्जंति कणियारणियरा, मउरिज्जंति पुण्णायपहयरा । जहिं च—

पियरयमसव्वायरपाणिपेल्लणुव्विल्लवियडपरिणाहं । सहइ कैलकणिर[illegible]कलावमुहलं णियम्बयडं ॥ १३२ ॥
करधरियरज्जुपेरंतणिसहदूमणविमुक्कसिक्कारं । मणिवलय-कुंडलुव्भिडणमहुरपडिवद्धझंकारं ॥ १३३ ॥
सहियणपुच्छियपियगोत्तचलणपडिरोहवड्ढियविलासं । सहइ सलीलालसविलुलियक्खरं लज्जियपलत्तं ॥१३४॥
आवेयहल्लिरुब्भडरणंतमणिदामसहुरसंवलियं । सहइ कलमंदतारुच्छलन्तहिंदोलउग्गीयं ॥ १३५ ॥
इय णियदइएण समं समंदिरुज्जाणचूयगहणेसु । रमणीण वसन्तभरम्मि सेंललियंदोलियं सहइ ॥ १३६ ॥

अवि य—

सुरहिपरिमलुद्दामपलोट्टियदाणओ, चूयमंजरीजालविणिंतविसाणओ ।
गयवतीण वित्थारियविरहदुहासओ, वारणो व्व पवियम्भइ माहवमासओ ॥ १३७ ॥

कयगुरुविरहुव्वेययं, भमंतभसलालियासमीवयम्मि । पहिएहिं संभमाउलं, पलोइया(?यो) कुवियकालसंकलो व्व ॥१३८॥

एत्थिम्मि य महुसमए एक्कम्मि दियहे बल-दामोयराण सुहणिसण्णाण णियघरसंबद्धालावमंतयन्ताणं भणियं वासुदेवेणं -"भो हलाउह ! पेच्छ पेच्छ सयलजणाइरित्तववसियमरिट्ठणेमिणो । जेण ईं अम्हाणं महाचोज्जं । कुओ ?— जेण तेलोक्कणिद्दलण-रक्खणक्खमो वि तहा वि ण णियबलभाहप्पमुव्वहइ, रूव-सुहवत्तणोहसियकामदेवो वि तह वि सललियविलासिणिपलोयणपरम्मुहो, सयलजणपत्थणिज्जसंपत्ताऽउव्वजोव्वणो वि ण जणियविसयाहिलासो । तओ जइ केणइ विण्णासवएसेण विसयवावुरागोयरं णेउं तीरइ ता लैद्धं होइ" त्ति । एत्थंतरम्मि य पढियं बंदिणा—

---

१ चडुल° सू । २ °थपेल्लावें सू । ३ °जयसद्दं जे । ४ कयवयपाडुयं° सू । ५ किंचि सू । ६ संवत्सरा सू । ७ तत्थ सू । ८ मारुयाप° जे । ९ कुहरिज्जन्ति कुड° सू । १० कलिकणिर° जे । ११ सल्ली(ली)लंदोलयं सू । १२ °संकलं व सू । १३ व सू । १४ °माणप्पमवि सुव्वं° जे । १५ °लासिणीयणपरं° जे । १६ लद्धयं जे ।

उच्छलन्तकलचच्चरिरुंजियरसणओ, धवलमल्लिउम्मिल्लियदीहरदसणओ।
चडुलपल्लवुव्वेल्लिरतरलियजीहओ, महुणिहाइ! पवियम्भइ माहवसीहओ ॥ १३९ ॥
जह जह दाहिणपवणओ णराण परिमुसइ मासलंगयाइं। मयणग्गिणा समहियं तह तह संतावियाइं हिययाइं ॥१४०॥

एवं च वंदिणा पढियं णिसामिऊण भणियं वासुदेवेण—अहो! सुंदरमुवत्थियं, ता मज्जणयववएसेण गिज्जन्तवसन्तचच्चरीसमण्णियं मणहरविलासिणीयणपरियरियं [2]रुप्पा-सच्चासणाहमंतेउरमरिट्ठणेमिणो विलोहणं जणिस्सइ। त्ति भणिऊण सद्दाविओ पडिहारो जहा—घोसावेसु णयरीए एवं 'कल्लं राया वसन्तचच्चरीपरियाउज्जमज्जणयकीलासुहमणुहविस्सइ, ता विविहवित्थरेण सयललोएणावि णिग्गच्छियव्वं' ति। तओ 'जमाणवेसु(?सि)' त्ति भणिऊण निग्गओ पडिहारो। संपाडियं रायसासणं। ताव य [3]अत्थमुवगओ दिणयरो। पढियं च वंदिणा—

[4]अह दूसहकिरणकलावजलियजालाविभग्गमाहप्पो। णहयलवणावसाणम्मि तरणिदाहो समोल्हाइ ॥ १४१ ॥

तओ एवमवगच्छिऊण उट्ठिया हलहर-चक्काउहा। कयं संज्झाकरणीयं। विविहविणोएहि य गमिया रयणी। पढियं कालणिवेयएण—

करणहरपहरणिद्दलियतिमिरकरिकुम्भरुहिररत्तो व्व। उययधराहरसिहरम्मि सहइ सीहो व्व दिणणाहो ॥१४२॥

तओ विउद्धो महुमहणो, कयमुचिय(यं) संज्झाइकरणिज्जं। ताव य सयलो सामन्त-तलवग्गलोओ पुरलोओ य जहाविहवविरइयणेवच्छो सभवणाओ चेव समइवियप्पियचच्चरीसणाहं णिग्गओ। वासुदेवो वि पासपरिट्ठियारिट्ठणेमी निग्गओ, पेच्छइ य चच्चरिं। सा य केरिसा?—

अलिउलचलपम्हउडवियासियसुमणदलो, उब्भडमहुमासो वि वियम्भइ भूसियभुवणयलो।
उब्भिण्णचूयणवपल्लवकिसलयसद्दलए, 'को पिउ [5]वज्जेवि वच्चइ?' कूविउ कोइलए ॥ १४३ ॥
जइ [10]दइयविओए विवज्जइ ता कहे दुच्चरिउ, इय [11]चिंतएंतो कलयंठिओ [12]'तुह तुह' उच्चरिओ।
इय एववियंभियमणहरबहुविहचच्चरिओ, णिसुणंतु जणद्दणो लीलए वियरइ सच्चरिओ ॥ १४४ ॥

एवं च एक्कओ पहयमद्दलुद्दाममुहलं, अण्णओ तालियमहल्लझल्लरीझणक्कारं, एक्कओ लयाणुगउवेल्लिरसुंदरीयणं, अण्णओ सुइसुहगिज्जंतगेयमहुरं, पेच्छिऊण चच्चरीसंघायं पारद्धं जायवणरिंदेहिं मज्जणयं। जं च केरिसं?—उब्भडभुयंग[13]सिंकारभरिज्जंतकणयसिगयं सिंगयग्गविणिग्गिण्णघुसिणारुणजलच्छडं जलच्छडच्छोडियविलासिणीयणं विलासिणीयणवियणावियमुक्कसिक्कारं सिक्कारायण्णणुप्पण्णतरुणकोऊहलं कोऊहलक्खित्तसयलणरिंदलोयं ति। अवि य—

करकलियसिंगयामुक्कणीरपहराउराण तरुणीण। अव्वत्त-मम्मणालावजंपियव्वाइं रेहन्ति ॥१४५॥
दइयजलप(प्प)हरुप्पण्ण[14]संगमुब्भूयविब्भमविलासं। कीए वि जणियंतरपाणिकिसलयालोइयं सहइ ॥१४६॥
कीए वि सलिलोल्लारुणसिचयच्छोच्छइयपीणपेरंतं। सिंदूरियवरकरिकुंभविब्भमं सहइ थणवट्टं ॥ १४७ ॥
कीए वि सिंगउग्गिण्णजलवि[15]वल्हत्थियं मुहं सहसा। आसारप्पहरविरल्लदलउडं सहइ कमलं व ॥ १४८ ॥
कीय वि विसट्टदरदलियमालतीमउलदंतुरो एस। पियमज्जणकीलाविलसियाइं हसइ व्व धम्मिल्लो ॥ १४९ ॥
दरल्हसियकंचिदामं कीय वि वियडे णियम्बबिम्बम्मि। जोव्वणकरिणो रुंदंदुय व्व रेहइ णिमज्जंतं ॥ १५० ॥
इय जल[16]कयकीलाल(ला)लसाण जायवणरिंदयंदाण। जायं वड्ढियवम्महविलासपसराण मज्जणयं ॥ १५१ ॥

एवं च विविहकीलाविणोयविण्णासेण णिव्वत्तेऊण मज्जणयं उत्तिण्णा जायवा। तओ वासुदेवेणारिट्ठनेमिणो पयारणत्थं पेसियाओ रुप्प-सच्चा-जम्बवईसमण्णियाओ अट्ठ अग्गमहिसीओ। आहासियाओ परिहासपुव्वयं भगवया।

---

१ °रुम्भिय° सू। २ उप्पा° सू। ३ अत्थवणमुव° जे। ४ जह सू। ५ °दावो जे। ६ °एण ग° सू। ७ °उलवरिंदय° सू। ८ °माहु सू। ९ वंचेवि वच्चइ? वुच्चइ कोइ° जे। १० दइओ विव वज्ज° जे। ११ चिंतए तो सू। १२ ठिए सू। १३ °सिंगस° जे। १४ संगमुब्भू° सू। १५ °विवण्णत्थियं सू। १६ ° कयलीला° सू।

तओ भूभंगविब्भमं भणिउमाढत्ता जंबवई एवं जहा–"किं ते वंठसंठाणस्स अलियविणयाणुवत्तिणो जोव्वणुव्वहणेण ?, जओ विसयाहिसंगो जोव्वणस्स, परिमलं विसट्टकमलायराण, सिसिरत्तणं संपुण्णमयलंछणस्स उवलक्खिवज्जइ फलं ति । अण्णहा सेलुस्समंडणं पिव णिरत्थयं, जओ कन्तारपुरिसो व्व अहिलसइ जोव्वणाहोयं मयरद्धओ । ण य कुलुग्गयाण अण्णो त्ति सहवड्ढिओ वंचिउं जुज्जइ, किं पुण जो मणुब्भवो ?। अण्णं च—

काममकामं सहसंसियं इमं जइ कुमार ! तं कुणसि । ता तइ अण्णस्स वि संसियस्स का होज्ज पच्चासा ? ॥१५२॥
करिणीरहिउ व्व करी, कन्तिय रहिउ व्व जह निसाणाहो । तह होइ जोव्वणं सुंवुरिसस्स रहियं पणइणीए ॥१५३॥

अण्णं च जं जणणि-जणएहिं पि संताणवित्थरणंनिमित्तं एयमायरियं तं तुह ण घडइ अण्णहा काउं, गुरुआणाइक्कमणं च ण जुत्तमेयंविहाण महाभायाणं । ता कमेण पत्तसंपुण्णपयरिसत्तणं ससि व्व सफलीकरेउ रोहिणीसमागमेणेयं दइयापाणिग्गहणेणं जोव्वणं । अण्णहा रण्णपायवस्स व कुसुमुग्गमो णिरत्थओ जोव्वणारम्भो" त्ति । एवं च सप्पणयं जंबवतीवयणबहुमाणाणुरोहागमणेण भयवया चिंतियं–एवं चेव कीरंतं मज्झं पि परिच्चायकारणं भविस्सइ । त्ति कलिऊण परिहासपयारणापुव्वयं पि भणिऊण पडिवण्णं–एवं चेव कीरइ ।

अह विसयविरत्तेणावि भयवया एवमेव पडिवण्णं । सच्छासयाणुरोहेण सुवुरिसा किं व ण करेंति ? ॥१५४॥

तओ तओ चिय पदेसाओ पहयवज्जिराउज्जपेज्जालकंसालतालमुहलं दिसिदिसिविक्खिण्णपइण्णपिट्ठाययसणाहं परोप्पराभिघाउच्छलंतपरिमलियकप्पूरपडलं कुंकुमक्खोयविक्खेवखसियपेच्छयजणं णच्चिरविलासिणीयणरणंतरसणं विसेसणेवत्थमल्हंतसुज्जियायणं वद्धावणयं काऊण णिवेइयं महुमहस्स। तेणावि सयलतेलोक्कललामभूया वरिया उग्गसेणधूया सच्चभामासहोयरा अच्चंतरूव-जोव्वणोहसियसुरसुंदरी रायमती णाम कण्णया। कया य विवाहणिमित्तं मणि-कणग-रयण-करि-तुरय-वासाइया सयलसामग्गी। मेलिया य णिमंतणागयणरिंदभोयणनिमित्तं बहवे जीवादओ त्ति। भयवं पुण तेणेव वच्चएसेण संवच्छरियं महादाणं दाउमाढत्तो, अवि य—

मणि-रयण-कणग-धण-धण्णथोरधाराणिवायवरिसेण । णिव्वाविओ लोओ घणसमएणं व सयराहं ॥१५५॥
फलसंपत्तीए समत्तसाससंपायणेक्करसिएण । दाणेण भुवणगुरुणो सरएण व णिव्वुओ लोओ ॥ १५६ ॥
जो जह जमेव पत्थइ तं तस्स तहेव दिज्जइ असेसं । तह इच्छियं विदिण्णं जह गेण्हंता ण लब्भंति ॥ १५७॥
जाहे य दिज्जमाणस्स कह वि गिण्हंतया ण दीसन्ति । ताहे रच्छामुह-चच्चरेसु पुंजिज्जइ धणोहो ॥१५८॥
रायपुरिसेहि य पुणो जो जं मग्गइ तँहेव तं तस्स । घोसाविज्जइ तिय-चच्चरोरुपंथेसु पुणरुत्तं ॥ १५९ ॥
इय एवं गुरुगय-रह-तुरंग-मणि-रयण-कंचणसणाहं । ता दिण्णं जयगुरुणा अइच्छिओ वच्छरो जाव ॥ १६० ॥

ताव य समागओ विवाहस्स महूसवदिवसो । आढत्ता विवाहसंजत्ती । भयवं पि किल 'परिणेमि' त्ति परियणकयाणंदसुंदरवयणं भणिऊण समारूढो सारहिणा पुरोवणीयं धुव्वंतधयवडुब्भडं कलकणिरकिंकिणीसणाहं मणपवणदच्छपरिहच्छतुरयपजुत्तं उभयपासपरिसंठिउद्दंडपुंडरीयं पासपरिसंठियविलासिणीकरकलियचडुलचामरसणाहं रहवरं ति । चोइओ सारहिणा वंदिकयजयजयासद्दमुहलं संदणो पयट्टो गंतुं । कहं ?—

पडुपवणदच्छपरिहच्छतुरयवेयावयड्ढिओ सहसा । गच्छइ जहिच्छियत्थामणिच्छिओ जयगुरुमणो व्व ॥१६१॥

पत्तो तमुद्देसं जत्थ णिरुद्धा सस-पसय-संवराइणो चिट्ठंति । तेहिं च जाइसरमइकयाणुवत्तणेहिं भगवयागमणेणं समं चेव रसियं । तओ तं सद्दं समायण्णिऊण पुच्छिओ सारही–कस्सेसो घणगज्जिओरब्भिसरिसो रवो ? । सारहिणा भणियं तुम्ह किल विवाहमंगलावसाणे 'एयाण मंसेण आणंददिवसो कीरहि' त्ति मंतिऊण णिरुद्धा इमे पाणिगणा । एयं सुणि-

१ जोव्वणमहो य मयं जे । २ केतीरंहिउ जे । ३ सुवुरिसाण जे । ४ °णमेयमायं सू । ५ °इ सुवुरिस । गुरुआणा अण्णहा काउं, ण जुत्तमेयविहाण(णं) महा° सू । ६ °गमणे मयं सू । ७ तहेय जे । ८ °हसमऊसवं सू । ९ किर जे । १० °परिट्ठियं सू । ११ °मुहलसं जे । १२ एवं सोऊण सू ।

ऊण भयवया भणियं—"अहो ! अण्णाणं, अहो ! अंधत्तणं,

जह फोडा सीयेलिया विसं च जह मदुरयं वियड्ढेहिं। तह पावदिणो वि इमो आणंददिणो पसिद्धिगओ ॥१६२॥

अण्णं च जइ एरिसो वि आणंददिवसो ता पावदिवसो उण केरिसो ?। जइ पाणादिवाएण विवाहधम्मो ता पावं पुण केणोवाएण ?। जं च परमंसासणेण सपिंडपोसणं तमचन्तगरहियं। कहं ?—

णियमंसपोसणं जो ईच्छइ परमंसभक्खणं काउं। सो कालकूडकवलणपरायणो जीविउं महइ ॥ १६३ ॥
चेट्ठइ निच्चालट्ठिं परपाणप्पहरणेण जो मूढो। सो वालुयवर(?ल)णम्मि वि दढत्तणे कुणइ णियबुद्धिं ॥ १६४ ॥
करयलधरियं दढदसणकेट्टियं मंसमद्दिलसन्तस्स। सुणयस्स माणुसस्स य को व विसेसो ?, भणसु सुय ! ॥ १६५ ॥
कर-चलण-णयण-वयणोवलक्खिया माणुसा कलिज्जंति। मंसासणेण ते चेय रक्खसाणं ण भिज्जंति ॥ १६६ ॥
दूरं कारुण्ण-सुइत्तणाइं लज्जा य होंति मुक्काइं। धम्मो दया य णूणं मंसमसंतेण मणुएण ॥ १६७ ॥
इय मंसासुइसंभवसमुब्भवं दीसमाणमसुइं च। को छिवइ करयलेणावि ?, दूरओ भक्खणं तस्स ॥ १६८ ॥

अण्णं च पहरिज्जइ णवणिसियखग्गग्गधाराणिवायणिद्दलियमत्तकरिकुम्भसंभवुच्छलियबहलमुत्ताहलपयरंचियभूमिमायम्मि रणमुहे, ण उण भयसंभमुब्भूयतरलतारयच्छिपलोइयासेसदिसिमुहे तरुवरगहणन्तरसच्छंदगच्छियव्वया-ऽऽसीयणरसियम्मि अविरलदलकोमलतणंकुरकवलणोवचियदेहम्मि रण्णवड्ढए सावयगणे त्ति। तुज्झ वि बंधणमोयणेण धम्मो"। त्ति भणिऊण सारही मोयाविओ पसुगणो।

तओ पल्लट्टावेऊण संदणं पविट्ठो पुरवरिं ति। विच्छिण्णणेहपासेण य आपुच्छिया समुद्दविजयाती वण्हिणो सिवादेवीपमुहो इत्थियायणो बल-दामोयराहिट्ठिया य जेट्ठ-कणिट्ठाइणो सहोयरा। तओ हरिणा कयपूओ पणामियमहल्लसीयारयणमारूढो लोयन्तियसुरगणपडिबोहिओ गंतुं पयत्तो। तओ बाहजलपहोल्लिरलोयणं पलोइज्जन्तो जायवणरिंदसुंदरीहिं, सुणन्तो गुरुणेहगग्गयगिरं बंधुवग्गस्स, परिच्चइय सयलजणमणोरहाण वि दुलहं भोगसंपयं, अवहत्थिऊण कयसिणेहाणुबंधं बंधुयणं, अवमण्णिऊण गरुयाणुरायणिब्भरं रायमइं, खओवसमगयचारित्तमोहणीओ तहाविहपरिणामुल्लसंतजीववीरिओ णिग्गओ नयरीओ। पत्तो य पउरपायवुप्पण्णपसूयपरिमल्लीणभमिरभमरउलं रेवयमुज्जाणं। तत्थ य पमुक्कसयलाहरणो वज्जियासेससावज्जो 'णमो सिद्धाणं' ति भणिऊण पडिवण्णसामाइओ विसज्जियासेसबंधुयणो धीबलसण्णद्धविग्गहो णियबलमाहप्पुप्पेहडविजियपरीसहबलो दूरज्झवस्सतवोविहाणेण परिसक्किऊण महिमंडलमागओ मणहरतरुवरविसट्टन्तकुसुमं कुसुमकेसरुक्केरणिब्भरुच्छलियमयरंदं मयरंदुद्धन्तगंधाल्लिद्धफुल्लंधयवद्धझंकारमुहलं उज्जयंतगिरिवरं। अवि य—

उद्दामसिलायडणिविडियडियपडिबद्धदढणियम्बयडं। जं विविहसिहरपसरियमेक्कं पि अणेयरूवं व ॥ १६९ ॥
फलसंपाडणणिव्वावियसयलसउणयणजणियहरिसाइं। जम्मि उ मंदाणिल्लुल्लणेण णच्चन्ति व वणाइं ॥१७०॥
उट्टंकुब्भडणिवडन्तकलरविल्लाइं जम्मि सलिलाइं। णिवडणभयउब्भडुपण्णसोयपसरं रुयन्ति व्व ॥ १७१ ॥
इय तं रम्मत्तणतुलियसयलभुवणं महीहरुज्जेंतं। पत्तो संपत्ताऽणंतदुक्खमोक्खं तिलोयगुरू ॥ १७२ ॥
अवि य—

जहिं समागमेक्कलालसुग्गयंगसेयसंभवंबुबिंदुदंतुरिज्जमाण-
पंडुगंडमंडलीविलासिदिव्वसुंदरीयणासिया मणो हरंति णिज्झरा,
जहिं च फालिओवला समुल्लसंतकंतभित्तिसंगया मैरायणीलकोमलु-
च्छलंतपल्लवन्तवत्तिणो विमोहयंति णायरीयणं मणोहरा लयाहरा।
जहिं च जच्चकंचणुच्चया[ति]चारुचूलचुंबियामरं समीहिओवणिज्ज-
माणसोक्खयं पि मंदरं विहाय कीलियव्वकारणम्मि एंति देवसंघा(घ)या,

---

१ सीयलया सु। २ करेइ पं° सु। ३ °कड्ढियं जे। ४ °रच्चिज्जभू° जे। ५ °मुब्भय° सु। ६ °तरुयर° सु। ७ °पाल्लद-फुल्लंधुम सु। ८ °यलणिबिडघडणपडि° जे। ९ मरायनील मरकतनीलेत्यर्थः।

जहिं च संपयं पि सव्वयाफलन्तरुक्खराइहेट्ठओ णिविट्ठतुट्ठमाणचंग-
संगयंगणासणाहकंदरोयरोवमीयमाणजायरम्मओ विरम्मउ ॥ १७३ ॥ त्ति ।

तओ तमच्चन्तकोमलुव्वेल्लमाणललियलेयाहा(ह)राहिराममारुहेऊणं अइदुद्धरधारणाधरणसमिद्धझाणाणलपलुट्ठासेस-कम्मिंधणगणेण जमिह उग्गतवविसेससोसियसरीराणं पि तवस्सीणमईवदुल्लहं तं आसोयमासोवलक्खियम्मि अमावासादिणे चित्ताणक्खत्तम्मि भयवया समुप्पाडियं केवलनाणं । समुप्पण्णकेवलस्स य चलियासणागयासेससुंरिदवंदेहिं भत्तिबहुमाणनिब्भरं कया केवलमहिमा । समागया य हरिसवसुल्लसन्तपुलयपँडला बल-दामोयरपुरस्सरा जायवणरिंदा । कयकँरकमलमउलंजलीहिं पणमिऊण थुणिउमाढत्ता, कहं चिय ?—

जय भव्वसत्तणेव्वाणकारणुव्वूढपढमधम्मधुर ! । दुप्परियल्लसमुप्पण्णकेवलालोइयतिलोय ! ॥ १७४ ॥
तेलोक्कमंदिरुप्पण्णदढयरुद्धरणपच्चलक्खंभ ! । भवघणवणगहणकरालकवलणुद्दामदावग्गि ! ॥ १७५ ॥
गुरुकम्ममहापायवपरूढपारोहकड्ढणकरिंद । महमिच्छत्तघणंधारविहडणुप्पण्णपच्चूह ! ॥ १७६ ॥
इय संसारायडपडणजणियभयणिब्भरं भवियसत्थं । अब्भुद्धर भुवणालंबभूय ! हत्थावलंबेण ॥ १७७ ॥

एवं च सुरिंद-णरिंदाइवंदिओ पवत्तेऊण तित्थं, जीवादिपयत्थवित्थरं पसंसेऊण धम्मं, दिवसयरो व्व विप्फुरियकिरणाणुकारिणा वयणवित्थरेण पडिबोहिंतो भव्वकमलायरे, सँठावेन्तो मग्गम्मि विमग्गसंगयं मूढजणं, रायलच्छिसमालिंगणजणियभयविसंठुलं परमत्थोवएसेण विगयभयं कुणंतो णरिंदैवंदं, जणंतो नियतणुदंसणेण सयलजणमणाणंदं, विहरिऊण कुसट्टा-ऽऽणट्ट-कलिंगाइणो जणवए, पव्वाविऊण भद्दिलपुरे सुलसामंदिरपरिवड्ढिए कण्हसहोयरे, बहुसमणगणपरिवुडो सुसावयाणुगम्ममाणमग्गो समागओ बारवइं पुरवरिं । तत्थ य णाइदूरुप्पएसे चउव्विहसुरणिकाएहिं विरइयं समोसरणं । तं च केरिसं ?— जंबुदीवं पिव पवरपायाररयणायरपरिक्खित्तं, अमरपुरवरं व सुंदरीजणसमाउलं, अचंतपमुइयचेट्ठियं पिवासोयाहिट्ठियं, सुकुसुमियणंदणवणं व विदिण्णकुसुमोवयारं, पज्जलन्तं व्व(व) विविहमणिकिरणजालाकलावेण । अवि य—

रहसोवयंततियसिंदवंदसम्मद्दणिद्दयुद्दलियकडयकेऊरकोडि-
पडिबद्धणिविडमणिणियरकिरणपसरुच्छलन्तसंवलियरवियरं,
परिमंदमारुयंदोलमाणसंवलियधवलधुयधयवहुब्भडाडोव-
घडियघणकणिरकिंकिणीजालबहलहलबोलबाउलिज्जंतदिसिवहं ।
वेल्लहलपल्लवुव्वेल्लतरलझुल्लन्ततारमुत्ताहलावलीलग्गमच्छमणि-
गोच्छकिरणपच्छण्ण[?----------]णियडपडिबद्धचामरं,
दिप्पन्तविमलकलहोयकणयमणिणियरघडियपायारतियसमु-
त्तुंगतोरणुव्वद्दविंधमालावियम्भिउद्दामसोह[?-----]संपण्णगोउरं ॥१७८॥
विजियघणयसंबद्धमहिद्धिसमिद्धयं, धुव्वमाणणाणाविहमणिकिरणुद्धयं ।
सुकयजम्मजणसंसियलोयणलक्खयं, संहइ वरणिहाणं व तयं पच्चक्खयं ॥ १७९ ॥

तत्थ य सुरकरप्फालियदुंदुहीसद्दमुहले उवरिपरिसंठियुद्दंडपुंडरीयमंडिए पासपहोलंतचँडुलचामरकलावे पैरिक्खित्तकुसुमोवयारमयरंदोवरंजियदिसावलए सुर-णरविदिण्णजयजैयारवे उवविट्ठो भयवं । समागओ वंदणणिमित्तं जायवणरिंदयंदो सयलंतेउरपरियरिओ जायवसमणिओ जणाइणो, तिपयाहिणं पणमिऊणोवविट्ठो णाइदूरे ।

तओ पत्थुया भगवया धम्मदेसणा सजलजलहराणुयारिणीए वाणीए जहा—सम्मद्दंसण-चरित्ताणि मोक्खकारणं । जहावट्ठियतत्तसद्दहणा सम्मद्दंसणं । तं च णिसग्गओ, आगमाहिगमओ य । तत्तं च जीवादिणो सत्त पयत्था । ते य णाम-

१ °लयाहिरा° जे । २ °या उप्पाइय केवलं णाण सू । ३ °पउरा सू । ४ °करयलमउ° सू । ५ भवियक° जे । ६ सठावयंतो जे । ७ °दवंद जे । ८ °पुरिं व जे । ९ °संपुण्ण° सू । १० °चडुल° सू, एवमन्यत्रापि । ११ पक्खित्त° सू । १२ °जयरवे जे ।

ठवणा-दव्व-भावणाविण्णासेण पमाण-णयवाएहि य 'अत्थि' त्ति जीवो विण्णेयं । चेयणा[1]-सण्णा-विण्णाण-मति-धारणाइलक्खिओ संसारपरिब्भमणकारणराग-दोसाहिट्ठिओ हिंसा-ऽलिय-परधण-रमणीपसंग-परिग्गहाणुगओ कोह-माण-मायालोभाभिभूओ, वाय-मणो-कायजोगेहिं सावज्जजोगजोइओ, मिच्छादंसण-मोहाईहि इंदियाणमकयणिग्गहो अट्ठप्पयारं कम्मं बंधइ त्ति । कम्मवसगओ य जीवो भामिज्जइ णारय-तिरियाइसुं । अओ दुल्लहं मणुयत्तं । मणुयत्तणे वि लद्धे आरियदेस-सामग्गिणा सम्मत्तं दुल्लहं । तहाविहकम्मपरिणामओ य लहिऊण सम्मत्तं सव्वप्पयारमुज्जमो कुसलं पइ विहेयव्वो । तओ कुसलकरणुज्जयस्स जंतुणो अवस्सं संसारपज्जंतो हवइ त्ति ।

एयं चाऽऽकण्णिऊण परिसाए वियलिओ कम्मरासी । पंडिवण्णं सम्मत्तं, अब्भुवगया [2]केहिंचि दिक्खा, गहियं सुसावगत्तणमण्णेहिं ।

कहावसाणे य जहागयं पडिगयाए परिसाए ते जणद्दणभाउणो छ वि जणा अच्चंतदुच्चरतवचरणसुसियतणुणो जहावसरमागए भिक्खाकालम्मि घडियसंघाडया भिक्खाणिमित्तमइगया पुरवरिं । जुयंतरमेत्तपसराए दिट्ठीए महियलमवलोयमाणा जहक्कमं विहरंताणमेक्कं णिययप्पहापरिवेसपरिगयं ससि-सूराणं व सुसिणिद्धसामत्तणोवलक्खियं तमालतरुवराणं व जुवलयं पविट्ठं वसुदेवणरिंदमंदिरं । तत्थ य संजयत्तणवियलियाहोयं भोयपरिच्चयणसंजणियणिराउलं आउलपलोइज्जमाणइरियापहेसणं एसणासुद्धपरिग्गहदत्तावहाणं धम्मलाहुच्चारणमेत्तपवित्तीकयमंदिरंगणं जण्हुकण्णापुलिणोवगयं व कलहंसजुवलयं लोयणपहमुवगयं देवईए । तओ दंसणमेत्तसमुप्पण्णाणंदणिब्भरमणाणुहूयअउव्वमवत्थंतरं पाविऊण भणिया महाणसिणी—हला ! पडिलाभसु णं साहुणो जहाविहिं । तीए वि संपाडियं जमाइट्ठं । चेत्तूण य पवयणुत्तेण विहिणा णिग्गया साहुणो ।

गच्छमाणे य दट्ठूण हरिसवसविसट्टपुलयपडलं भणिया इमीए रोहिणी एवं जहा—"सहि ! पेच्छ पेच्छ दुद्धरवयविसेससोसवियततणुं पि रूवपयरिसो लाइण्णाइसओ पगइपसण्णत्तणं सिरिवच्छालंकियसरीरया जहा, य एए तहा मह पुत्तया वि अणिमित्तवेरिएण जइ ण घाइज्जंतया आसि हयासकंसेण ता एहमेत्तोवलक्खिज्जमाणवओविहाया होंता, धण्णा य सा जीए इमे पुत्तय" त्ति भणंतीए एत्थावसरम्मि य बीयं साहुजुयलयं आगमुत्तेण विहिणा तारिसरूवविसेसाइसय[?मुव्वहंत]मुवट्ठियं तम्मि चेव पदेसे । दट्ठूण य तं चिन्तियमिमीए—पाएण ण संपण्णं ति । पुणो भणियं—हला ! सव्वायरेण देसु त्ति । पुणो वि संपाडियं जमाणत्तं ।

गए य तम्मि वि तओ तइयं पि जुवलयं तमुद्देसमलंकरेमाणमागयं । पुणो पलोइऊण सयमेव दाउमुवट्ठिया । दाऊण य एसणासुद्धं जहाविहिमण्णप्पयाणं पणमिऊणं अन्तोप[रि]णामियावच्चपरियप्पणाए सणेहपवियंभियव्वतब्भावणासम्मोहेण अप्पाणयं पि तक्कालमकलयन्तीए अच्चंतकोऊहलाउलिज्जन्तहिययसिट्ठं पि संदेहावणयणत्थं पहरिसुप्फुल्ललोयणाऽऽगयाणंदबाहजलगब्भिणं भणियमिमीए—भयवं ! ण मंदपुण्णाण गेहंगणे तुम्ह चलणकमलच्चणं संपज्जइ, तहा वि मम कोऊहलमेत्थावरज्झइ, जेणेत्थ पुरवरीए साहुजणगुणाणुराई जणो अतिहिसंविभागसीलो य, ता किं मम एस हिययस्स सम्मोहो ? किं वा ममं चेव कुसलकम्माणमब्भागमो ?, जेण [3]तुब्भे आगमायारमुल्लंघेऊण पुणो पुणो समागय त्ति, दढं मे कोऊहलं ति । तओ तमायण्णिऊण मुणिय पढमागयं सहोयरसंघाडयजुवलयं भणियमेक्केण जहा—"धम्मसीले ! ण य एरिसो सुसाहूण समायारो जेण [4]तेदिवसं भिक्खं गहेऊण पुणो वि तं चेव गेहमागंच्छिज्जइ, किंतु अम्हे एक्कोयरसमुब्भवा छ जणा घाइज्जमाणा सत्तुणा कंसेण समाराहिएण हरिणेगवेसिणा भद्दिलपुरवरम्मि सुलसाहिहाणाए विवण्णावच्चपसविणीए समप्पिया । संवड्ढिया य भयवओ सयासाओ सुणिऊण वुत्तंतं पडिबोहिया संता, एक्कम्मि चेव जम्मम्मि जम्मंतरासायणेण संजणियसंवेयाइसया 'अहो ! कम्माण विलसियं, अहो ! असारया संसारस्स, अहो ! दुरंतया "विसय-

---

१ °भावओ वि° सू । २ °णाइण्णं जे । ३ होंति ति जे । ४ एवं सू । ५ पडिबद्ध दे) स° जे । ६ केहिं पि जे । ७ सुसियसिद्धं° सू । ८ °तहयराणं सू । ९ °लाहमेत्तमुचा° सू । १० °जुवलय जे । ११ पुलोइऊण सयं चेव जे । १२ भणिउमाढत्ता-भं° जे । १३ तुम्हे जे । १४ °जुमलं जे । १५ तद्दियहं जे । १६ °गच्छिउं युज्जइ सू । १७ मुणिऊण सू । १८ विसयाणं' सू ।

पसराणं' ति चिंतिऊण पव्वज्जमब्भुववण्ण" त्ति । तओ णिययहिययावेयवज्जरियावच्चसंसया तव्वयणायण्णणपरिप्फुड-पायडियपरमत्था सुणिऊण तं वयणं मुच्छासमुच्छाइयच्छिवत्ता धस त्ति धरणीयले पडिया । तओ अमयजलबिंदुणीसंद-सीयलेण मुणिवयणेणं पिव परियणोवणीयचंदणजलेण समासत्था । तओ गलंतंसुसलिलपव्वालियकवोलयला णेहणि-ब्भरपण्डुइयपओहरोट्ठन्तदुद्धधारोल्लियधरणियला अइकरुणवयणेहिं भणिउं पयत्ता, कहं ?—

सुयजुयलतियल्लियमेरिसं पि लहिऊण हा[1] ! अहण्णा हं । इट्ठमणिट्ठेण विओइय म्हि हयदेव्व ! किं तुमए ?॥१८०॥
सुइणे व्व रयणलंभो अभुत्तभोओ जहा विसंघडइ । अप्पत्ततप्फलासायणेण तह मज्झ तणयसुहं ॥ १८१ ॥
बहुपसविणी[2] वि होऊण गब्भदुक्खाण भायणा णवरं । जाय म्मि ण उण मम्मणमणोहरिल्लाण तणयाण ॥१८२॥
विंटो[3] व्व पोट्टसंबद्धमेत्तसंपत्तफलरसा[4] अहयं । परिणामे पुण ऊसरलय व्व गलियप्फला जाया ॥१८३॥
बालत्तणम्मि कीलाविसेसमलिणाण सा जए धण्णा । अंगाण करयलामलणसोक्खमुवलक्खियं जीए ॥ १८४ ॥
तक्खणमेत्ताकारणरोसथुडुक्कियकउब्भडवियासा[5] । सहई अणुण्णवन्तीए जीए सुयचुम्बियं वयणं ॥ १८५ ॥
इय मण्णुणिब्भरं कयपलावरुइरीए कण्हजणणीए । मोत्तूण साहुणो बाहकलुसियं कस्स णो वयणं ? ॥ १८६ ॥

एवं च परिदेवमाणा मूढ व्व थंभिय व्व मोहिय व्व आलिहिय व्व सुण्णपलोइओहय[6] व्व सा भणिउं पयत्ता—जाय ! रुइरव-ण्णाहिरामेण मज्झ वलाएल्लेण विय तुम्ह मम्मणालावेण ण उप्पाइया सवणविवराण सुहासा, रुइरपसायणाजणियं च णोवलद्धं तुम्हाणमंगपरिसंगसुहं, सयलकज्जकरणक्खमवओविसेससंपण्णाणं पि ण समासाइयं पुत्तजम्मफलं, केवलं णिम्मलजलमज्झ-परिसंठियमहामणि व्व पलोयणामेत्तजणियफला जाया । ताव य जणरवाओ समायण्णिऊण आगया ते पढमगया चउरो वि भायरो । तओ ते एक्केक्कपुंजयपरिकप्पिया कित्तियामुत्ति व्व, साहीणमणोहिट्ठिया[7] पंचेंदियत्थ व्व, गोरीसुय-तणुविहाय व्व छम्मुहोवलक्खिया, सव्वे वि समं चेव पयइकारुण्णयापहाणवयणेहिं समासासिउमाढत्ता, कहं चिय ?—

को कस्स पिया पुत्तो व्व कस्स जणणि व्व कम्मवाहेण । भमिरे संसाररहट्टथट्टए ? जेण तं सुणसु ॥ १८७ ॥
पुत्तो होऊण पिया, पिया वि होऊण पुत्तओ होइ । माया[8] वि होइ धूया, धूया वि हु होइ जणणि त्ति ॥ १८८ ॥
सामी वि होइ दासो, दासो होऊण सामिओ होइ । संसारे णियकम्मावएसपसरस्स जंतुस्स ॥ १८९ ॥
जेणऽण्णभवन्तरमुवगयस्स वग्घी सुयस्स णिययस्स । मंसमसइ त्ति तुट्ठा अओ परं किं थ कट्ठयरं ? ॥ १९० ॥
पुत्तत्तणम्मि जो णेहणिब्भरं लालिओऽण्ण-पाणेहिं । आलिंगिओ य मलकलुसिओ वि परिचुंबिउं[9] वयणं ॥ १९१ ॥
सो च्चिय अण्णभवन्तरसत्तुत्तणजायगरुयरोसेण । विणिवाइओ[10] समं सुणिसियासिधारापहारेहिं ॥ १९२ ॥
जेणणित्तणम्मि[11] जो हिययपहरिसुव्वेल्लणेहरसियाए । पालिज्जइ वयणणिहित्तथणच्छीरेण पुणरुत्तं ॥ १९३ ॥
सो चेव विब्भमुब्भूयहावभावेहिं मयणणडियाए । रामिज्जइ पियदइयत्तणम्मि कयकम्मवसयाए ॥ १९४ ॥
जा दुहिय त्ति कलेऊण चुम्बिया सरसवयणकमलम्मि । स च्चेव पुणो जम्मंतरम्मि दइय त्ति णेहेण ॥ १९५ ॥
देयाइसु[12] 'जीय, निएसु, सामि ! सम्माणसु' त्ति भणिऊण । अणुचरिओ जो सामित्तणम्मि[13] विणओणयंगेण ॥१९६॥
सो चेव भिच्चभावं समागओ कम्मपरिणइवसेण । अन्तो पसरियगुरुमच्छरेण निब्भच्छिओ पेच्छ ॥ १९७ ॥
इय कम्मपरिणईवसमच्चन्तवियम्भियव्वयवसेण[14][15] । णडपेडयं व संसारविलसियं, किं थ बहवेण ? ॥ १९८ ॥

अवि य—

अण्णण्णवट्टणावसविहायणिण्णुण्णएहिं णिम्मविया । मुक्खेहिं दुक्खलक्खा विचित्तभित्ति व्व कम्मगती ॥ १९९ ॥
णियकम्मतरणिपरियावजणियपरियत्तणाविचित्ततणू । अण्णोण्णवण्ण-रूवेहिं भमइ कक्किंडओ व्व जिओ ॥ २०० ॥

---

१ हा ! महमधण्णा । इ° सू । २ बहुपुत्तपसविणी होइऊण गब्भ ?)दुक्खाण सू । ३ वेंटे सू । ४ °रसा साह । प° जे । ५ °थुडुं-क्किय° जे । ६ सुण्णहिययाए पलोइया साहुणो । भणिउ सू । ७ °मणोवट्टिया पं° सू । ८ माया धूया, धूया वि होइ जणणी सकम्मेहिं ॥ जे । ९ °चुंबियं सू । १० ° ओ य समयं सु(?)णिसियासियखग्गधाराहिं ॥ सू । ११ जणणिणिमित्तम्मि सू । १२ °सु जिय सामि[य]! णिएसु सम्मा° सू । १३ °म्मि अइविणयमंगे(ते)ण ॥ सू । १४ °णईए मच्चन्त° सू । १५ °यन्वय° जे ।

हंतुं जीवाण घणं दढसोंडुदंडभीसणाभोओ। वियरइ घोरकयन्तो विसंकलो मत्तहत्थि व्व ॥ २०१ ॥
इय सोयाओ कयकम्मपरिणइं भाविऊण [1]विणियत्ता। बहुसो चिय जणणि-सुयत्तणाइं सुलहाइं संसारे ॥२०२॥

अण्णं च जंतुसंताणोवरि ओवयति मच्चुमइंदो, कवलिउमहिलसइ जरारक्खसी, पसरन्ति वाहिविहीसियाओ, अन्तो-वित्तासणपचला पहवंति [2]परीसहपिसाया।

एत्थावसरम्मि य वसुदेवसमण्णिया मुणियवुत्तंता अन्तोवियम्भन्ताउव्वहरिसपसरा समागया तमुद्देसं बलदेव-वासुदेवा। दिट्ठा य पसरियाणंदवाहभरनिब्भरेहिं सहोयरा। समागयम्मि य वासुदेवे सत्तग्गहाहिट्ठिओ व्व णहंगणाहोओ, सत्तरिसिपरिवारिओ व्व देवमग्गो, सत्तसरसमण्णिउ व्व गंधव्ववेओ, सत्तदीवोवगओ व्व जंबुदीवो तेहिं तव्वेलं पवरपुत्तएहिं बहुपाययपरिगओ महादुमो व्व वसुदेवो रेहिउं पयत्तो। भणियं च वासुदेवेण जहा-"एस अम्हाणं तिलोयविम्हयजणणो समागमो, कस्स एसो साहिप्पन्तो वि चित्तसंवित्तिं [ण] जणेइ ?, केरिसा वा मह रिद्धिसमुदये भिक्खाभोइणो तुम्हे ?, किं वा ममेइणा रज्जेण ?, उत्तं च—

पियं पुत्त भाइ भइणी भज्जा सयणो व्व जो समारण्णो। भिच्चो व्वऽणण्णमग्गो ण णंदए णंदमाणेणं ॥ २०३ ॥
वेसंभकुलहरं णिव्वियारसब्भावणिब्भरायपणं। विहुरसहायं मित्तं च जत्थ णो चिट्ठति सुहेण ॥ २०४ ॥
पररिद्धिदंसणुप्पण्णसोयसामलियणिययवयणेण। पिसुणा य वियम्भियदुक्खजलणजालं ण डज्झंति ॥ २०५ ॥
इय सयलभंडलाखंडपुहइलंभेण को गुणो मज्झ ?। एक्कोयरेहिं वि जहिं समं ण भुत्तं मए रज्जं ॥ २०६ ॥

अण्णं च-अज्जं चिय तुम्हाणं मज्झ य अहिणवसमागमजणिओ पढमजम्मदिवसो, अज्जं चिय मा पहवउ कंसारि-विब्भमो व्व परोप्परविओओ"। एवं चाऽऽयण्णिऊण वसुदेव-हलाउहेहिं पि णेहपरवसयाए एवमेवाणुमण्णियं। तओ साहुणो भणिउं पयत्ता, कहं ?—

"कह कह वि विसयवग्गुग्गवागुरासंगणिग्गया अम्हे। कहमिच्छामो पडिउं तत्थेव पुणो कुरंग व्व ? ॥ २०७ ॥
विरहमरणेण मरिऊण संगमाओ पुणब्भवविसेसो। एक्कम्मि चेय जम्मम्मि अम्ह जम्मंतरं जायं ॥ २०८ ॥
विरहो चिय वेरग्गस्स कारणं साहिमो परं सेयं। तं सयमणुहविऊणं कह णिव्वेओऽम्ह मा होउ ? ॥ २०९ ॥
णेहुच्छित्ती सव्वायरेण जा जुज्जए जइजणस्स। कह तस्स चेय कीरइ संधाणं जाणमाणेहिं ॥ २१० ॥

ता अलमेत्थाणुबंधेण। एत्थ य संसारन्तरवत्तिणो जीवस्स कम्मवसगस्स सुलहा विओया, दुलहा समागमा, चंचला इंदियतुरंगमा, दुप्परियल्ला विसयभुयंगमा, णलिणिदलउडोवडियजललवचला लच्छी, जलणिहिवडियं व रयणं पुणो दुलहं मणुयत्तं"। एवं च माया-वित्तं पि साणुणयं संबोहेऊण णिच्छिण्णसंसारवासपासा भयवओ समीवं चेव गया विविहतवविसेसेहिं च समुज्जमंति।

तओ तेसु गएसु समोसरणत्थस्स भयवओ जायवपरियरिओ वंदणणिमित्तमुवगओ वसुदेवो। वंदिऊण य जहाविहिं णिसण्णो जहोचिए भूमिभाए। तओ कहंतरं जाणिऊण धरणियलमिलन्तभालयलाए पणमिऊण पुच्छिओ भयवं देवईए जहा-भयवं ! कस्स उण कम्मुणो फलं जं मम पुत्तएहिं सह विओओ ?। तओ भयवया जलहरोरल्लिगहिरयराए भारईए भणियं जहा-"देवाणुप्पिए ! इओ जम्मंतरम्मि तुज्झ सवत्तीए महामणिसंजुया मणिकडयविसेसा थवणत्थं समप्पिया। कालंतरेण य मग्गिया तीए। तुमए ईसावसेण अवणेऊण 'छ म्मणिणो पणट्ठ' त्ति भणिऊण न सम्मप्पियो सवत्तीए। तीए वि णिव्वियप्पं गहिया। ता एयमेत्थ फलं" ति।

तओ एयमायण्णिऊण सोयवसगलन्तबाहम्बुबिंदुपव्वालियवयणाए भणियमिमीए-भयवं ! एद्दहमेत्तस्स वि दुक्कयस्स

---

१ विसंखलो जे। २ °परिणई जे। ३ विणियत्तं जे। ४ परीसहा। एत्थं सू। ५ °पहरिसा समाया तं जे। ६ पिउ पुत्त भाव जे। ७ कीरउ सू। ८ भावित्तं जे। ९ समं जे। १० भणियमेयं जहा जे। ११ °या तए तीए। तीए वि सू।

एद्दहमेत्तो विवाओ?। त्ति भणिऊण दीहुण्हणीसासाणिलविलुलियालयाणणा किंचि अहोमुही ठिया। पुणो भगवया भणियं—"देवाणुप्पिए ! अलमुव्वेएण, एरिसो चेव एस संसारसहावो, सुणसु, गुरुयरकम्मपयपब्भारवियम्भिउब्भडकल्लोलम्मि जाइ-जरा-मरणाणंतपयत्तावत्तपउरम्मि विविहवाहिवेयणुव्वेल्लविलोलवीयीविच्छड्डम्मि दुव्वारविरहविसट्टमच्छपुंछच्छडम्मि दूसहसोयसमुद्धंतकरिमयरणियरम्मि णिवडंताऽणंतहीरंतजंतुसंताणम्मि संसारसायरम्मि णिवडियस्स जंतुणो दुल्लहं मणुयत्तणं । कहं चिय ?—

पुव्वा-ऽवरभायसमुदखित्तपरिभमणमिलियघडिणं । जुय-समिलादिट्ठंतेण दुल्लहं होइ मणुयत्तं ॥ २११ ॥
तत्थ वि बहुदीवंतरविसेसपउरम्मि मणुयखेत्तम्मि । कह कह वि कम्मभूमीए कम्मवसयस्स उप्पत्ती ॥ २१२ ॥
तत्थ वि किराय-तज्जिय-जवण-मुरुंडोड्ड-कीरबहुलम्मि । दुल्लहो आरियदेसम्मि संभवो होइ जंतूणं ॥ २१३ ॥
तत्थ वि य कोलि-उच्चंड-डोम्ब-चंडाल-मिल्लबाहुल्ले । होइ सुकुलम्मि जम्मो सुकम्मबहुलस्स जीवस्स ॥२१४॥
तत्थ वि बहिरंधुब्भडउव्वहुदामदुमियदेहस्स । दुक्खेहिं णिययपंचेंदियत्तणं पावते पुरिसो ॥ २१५ ॥
तत्थ वि रूवाँदिसमत्तविसयवासंगमोहियमणस्स । सुकयकरणम्मि सद्धा कह कह वि णरस्स जइ होइ ॥२१६॥
अह कह वि होइ सद्धा धम्मायरिओ सुदुल्लहो होइ । संते धम्मायरिए वि धम्मसवणं पति अवज्जा ॥ २१७ ॥
धम्मसवणायरम्मि वि संपण्णे होइ दुल्लहा बोही । संपत्ताए वि बोहीए दुल्लहा होइ विरइ त्ति ॥ २१८ ॥
विरतीए वि संपत्ताए दुल्लहा भवविरायसामग्गी । सद्दिंदियाइदुल्ललियलोलचित्तस्स जंतुस्स ॥ २१९ ॥
इय एवं कयपारंपरकमा कह वि होइ सामग्गी । देवाणुप्पिए ! कयकुसलकम्मवसगस्स जीवस्स ॥ २२० ॥

ता भो भो! भणामि सव्वे वोच्छिज्जंतु णेहपासा, पयहिज्जउ मोहो, सिढिलिज्जउ पमाओ, अवलंबिज्जउ धम्मुज्जमो, साहिज्जंतु इंदियभडा, मुसुमूरिज्जंतु विसयवेरिणो, संजमिज्जउ मणतुरंगमो, कीरउ सबाहिरब्भंतरो तवविसेसो, तवुत्ताविय-विणासियासेसकम्मया य पाणिणो पावन्ति सयलोवद्दवरहियं परमपयं ति।

तओ तमायण्णिऊण देवतीए वियलिओ सोयप्पसरो। अण्णे य संबुज्झिऊण पव्वज्जमुवगया । अवरे सावगत्तणं पडिवण्ण त्ति। तयणंतरं च बहुपडिपुण्णपोरिसीए उट्ठिओ भयवं । गया य सुरा-ऽसुर-णर-तिरियगणा जहागयं ठाणं ति । वासुदेवो वि वसुदेव-देवती-समग्गजायवसमन्निओ पविट्ठो णिययणयरिं ति ।

भयवं पि पुणो वि केणइ कालंतरेण विहरिऊण मेढ्णिं समागओ बारवतिं । विरइयं देवेहिं समोसरणं । उवविट्ठो भगवं । पत्थुया धम्मकहा । समागया वंदणणिमित्तं जायवा । णिविट्ठा णाइदूरे । लद्धावसरेण य पुच्छियं बलदेवेण जहा—भगवं ! केच्चिराउ कालाओ इमीए बारवतीए अवसाणं भविस्सइ ?, कुओ वा सयासाओ वासुदेवस्स य?। भगवया भणियं—सोम्म ! सुणसु, दुवालससंवच्छरावसाणे काले समइक्कंते मज्जपमायपरव्वसकुमारारोसियस्स दीवायणमुणिणो सयासाओ बारवतीए दाहजणिओ विणासो त्ति। वासुदेवस्स णियभाउणो जेराकुमारसयासाउ त्ति ।

एवं च णिसामेऊण वेरग्गमग्गमुवगया जायवणराहिवे बहवे दिक्खमब्भुववण्णा, अण्णे सम्मत्तं ति। जराकुमारो वि भयवओ वयणं णिसामेऊण 'मज्जणिओ विणासो' त्ति वेरग्गमग्गमुवगओ णिंदिऊण णिययपुरिसयारं, अवमण्णेऊण णिययजम्मं, छड्डेऊण सयणवग्गं, 'धिरत्थु मम जीविएणं' ति कलिऊण पविट्ठो कायम्बयवणं। जायवेहिं च मज्जपडि-यारणिमित्तं पुव्वरीओ रुइरा वि सयला मज्जविसेसा उज्झिया णेऊण गिरिकुहरकंदरेसु । दीवायणो वि तं चेव भय-वया भणियं णिसामेऊण संजायगरुयसंवेओ पव्वयणिउंजमेवोवगओ । सेसओ य जणवओ तवमुवक्कमिउमारद्धो ।

अण्णया य बहुकालंतराओ कुमारा बहुविहकीलाविणोएण कीलमाणा दढं पिवासाहिहूया समागया तमुद्देसं जत्थ ते कायम्बरीविसेस त्ति । तओ तण्होवचियत्तणओ पहयकालाहिलासाओ य 'अहो ! संजायं'ति भणमाणेहिं पाउमारद्धा । तओ ते कुमारा मइरावसवोलिरायम्बलोललोयणा उद्दामपवियंभमाणमयपरव्वसतणुणो विसंखलुच्छलंतगीयपडिरवा पयट्टंतविसट्टणट्टोवयारा परोप्परुव्वेल्लमाणभुयलयालिंगणपरा णिब्भरमयमंथरं तम्मि वणंतराले कयकीलाविलासं परिब्भ-

१ °ए। एरिसो सु । २ जुव° सु । ३ °वाइसमग्गवि° जे । ४ सोम्म ! सुण दु° जे । ५ जरकु° सु । ६ अवरे जे । ७ मज्ज-स्स प° जे । ८ बहुमका° सु । ९ °माढत्ता जे । १० °भुवलया° सु ।

मिउमाढत्ता। परिब्भमंतेहि य णेहिं दिट्ठो दीवायणो। दट्ठूणं च मयवसपराहीणयाए रायपुत्तत्तणसुलहतिव्वयाओ य 'रे! एसेस सो किल अम्हाण पुरवरी दहिस्सइ' त्ति भणन्तेहिं रोसवसवियंभंतभिउडिभंगुरियभालमग्गेहिं दट्ठोट्ठभीसण-णयण-वयणेहिं णिद्दउद्दामदिण्णणिट्ठुरमुट्ठि-पायप्पहारेहिं दढं कयत्थिऊण मुक्को। गया य णियणिहेलणाइं।

ताव य कस्सइ वयणाओ वियाणिऊणमेयं वुत्तंतं बल-दामोयरा तप्पसायणत्थं तमुद्देसमागया। दिट्ठो य णेहिं सुहुयहुयवहजालाकलावो व्व रोसारुणियणयण-वयणो मुणी। पणमिऊण य सविणयं पसाइउमाढत्ता—भयवं! मयपरव्वसत्तणओ बालसहावत्तणओ य कुमारेहिं जमवरद्धं तमम्हाण खमेयव्वं। तओ जाहे बहुप्पयारं महुरवयणेहिं पि भण्णमाणो णो विरमइ कोवकरणाओ ताहे बलेण भणियं—कण्ह! अलमलमेत्तिएण दीणादिरित्तभणिएण, ण भयवओ भणियमण्णहा होइ त्ति, करेउ जमणेण चिंतियं। तओ दीवायणेण भणियं—कण्ह! मया पहम्ममाणेण पइण्णा पडिवण्णा जहा तुमे मोत्तूण परं दुवे वि ण अण्णस्स सुणयमेत्तस्स वि जंतुणो मोक्खो, मम विणिग्गयकोवग्गिणा बारवती खयं गमिस्सइ, णेयमलियं भयवओ वयणं, णेय पइण्णा मम अण्णह त्ति, ता गच्छह तुब्भे त्ति। तओ ते विसायवससामलियवयणकमला गया णिययभवणाभिमुहं। तं च सुणिऊण वइयरं लोया केइ पव्वज्जमुवगया, केइ छट्ठ-ऽट्ठमाइयं तवं काउमाढत्ता।

इओ य सो दीवायणो चरिऊण कट्ठं बालतवोविहाणं, कयत्थणाजणियाहिणिवेसो काऊणमणसणं कालगओ समुप्पण्णो अग्गिकुमाराणं भवणवासीणं मज्झे। अवहिप्पओएण य मुणिऊण वुत्तंतं समागओ बारवतिं। जाव तवोविहाणकरणुज्जयस्स जणस्स मणयं पि छिद्दं ण लहइ त्ति। एवमण्णेसमाणस्स गया एक्कारस संवच्छरा।

तओ दुवालसमे संवच्छरे 'अम्हाण तवोविसेसेण पडिहयसत्ती कओ दीवायणो' [त्ति] निब्भओ होऊण जाण-खाण-पाणाइणा उवललिउमाढत्तो जायवजणो रइकीलापरायणो य। तओ छिद्दमासाइयं दीवायणसुरेण। ताव य पुरविणाससंसिणो उप्पाया दीसिउं, पयत्ता, कहं चिय?—विसट्टहासा जायंति लेप्पमयरूवया, णिमिल्लुम्मिल्लणयणा चित्तभित्तीओ, अंतोपज्जलियजलणाइं जलाइं, विसंति अंतो पुरवरीए य रण्णसत्ताइं, रत्तकुसुमंबरविलेवणो सुविणयम्मि दीसइ जणवओ, पायार-गोउराइसु रसइ विरसं सिवा, पणट्ठाणि य चक्काइरयणाणि बल-दामोयराणं, पलयउप्पायपिसुणो पयत्तो संवत्तयपहंजणो, सु(स)र-पासा-ऽसिवावडकरयलो दीसिउं पयत्तो कालाणलरूवी, भयविवलाइयं जणमंतो पक्खिवंतो अणिलबलुम्मूलियमुज्जाणपायवगणमोच्छुहंतो सुरो। ताव य अट्ठसु वि दिसामुहेसुं पयत्तो कालो व्व कवलिउं महाणलो। अवि य—

अह दीवायणकयकोवजलणजालाकलाववयणेण। आढत्ता कवलेऊण पलयकालाणलेणं व॥ २२१॥
णिवडंति णिविडविहडंततुंगसिहरग्गरुंदपासाया। विविहमणिकिरणरुइरा विमाणसंघ व्व वोमाहिं॥ २२२॥
डज्झइ पज्जलियाणलकरालजालाझुलुक्कियावयवं। मिहुणं मरणे वि हु णेहसीलआलिंगणविओलं॥ २२३॥
डज्झंति पमत्तुम्मत्तसत्तहत्थाउ सयलरमणीओ। पियदइयदेहणुम्मिज्जमाणधूमद्धयप्पसरं॥ २२४॥
इय डहइ णिद्दयं सयलजंतुसंताणसंकुलं विउलं। संभरियपुव्वकयतिव्ववेररुसिओ सुरो सहसा॥ २२५॥

एवं च वेल्लइ व्व पहल्लिरुव्वेल्लपायवेसुं, पहावइ व्व दीहरवलहिपासायपंतीसुं, विलसइ व्व कीलाहरेसुं, विलम्बइ व्व तुंगतोरणेसुं, उग्गायइ व्व पवणगुंजियरवेणं, हसइ व्व विप्फुरियफुलिंगुग्गारेहिं, कत्थइ मणोसिलापुंजो व्व, अण्णओ गेरुयचुण्णणिवहो व्व, एक्कओ कुसुमियकिंसुयुक्केरो व्व पयत्तो सव्वओ डहिउं हव्ववाहो।

तओ दट्ठूण जलणजालाकलावकवलिज्जमाणिं बारवइपुरवरिं समागया बल-दामोयरा विमुक्कक्कंदपरियणपरियालियं पिउभवणं। तओ देवइ-रोहिणिसमण्णियं वसुदेवं समारोवेऊण पजुत्ततुरंगमे संदणवरम्मि आढत्ता णीणिउं।

१ °वरिं जे। २ भणमाणेहिं जे। ३ °णवयण-णयणेहिं सू। ४ °मुट्ठिप्पहरेहिं सू। ५ कस्सय सू। ६ तेहिं सू। ७ चिंतिउं जे। ८ दुवे अण्णस्स सुणयमेत्तस्स वि णत्थि मोक्खो सू। ९ गच्छिस्सइ जे। १० मुणिऊण जे। ११ °णाहिजणिया° जे। १२ °कुमारेसु भवणवासिसुराणं मज्झे जे। १३ लहि त्ति जे। १४ °विणासणे उ° सू। १५ ए आव(र)ण्णसत्ताइं सू। १६ सूर° सू। १७ कवलेउं प° सू। १८ °किरिण° सू। १९ °झुलंकियं(या)वयवं जे। २० °णूमिज्ज° जे। २१ पवरगुं° सू। २२ °यालिउं जे।

जया य चोइज्जमाणा वि तुरया भवियव्वयाणिओएणं मणयं पि ण तरंति समायड्ढिउं, ण चलंति रहचक्काणि, ताहे सयमेव कह कह वि समायड्ढिऊण, अच्चत्थं सुणंता सव्वओ 'हा महाराय कण्ह ! हा बलदेव ! हा पुत्त ! हा वच्छ ! हा भाउय !' त्ति लोयविमुक्कऽक्कंदणरवं सयलमंदिरोयरेसुं, संपत्ता गरुयवेगेण गोउरमुहं । तत्थ य '[1]इंदकीलया खलिउ' त्ति जाव रामो इंदकीलमवणेइ ताव मारुयपणोल्लियकवाडसंपुडेण पिहियं गोउरद्दारं । ताव य दीवायणामरेण भणियं जहा—भो कण्ह ! 'तुम्हे मोत्तूण परं दुवे वि ण य अण्णस्स सुणयमेत्तस्स वि मोक्खो' [त्ति] पुव्वमेव भणियं । तव्वयणाणंतरं च पायप्पहरेण पाडियं कवाडसंपुडं केसवेण । तहा वि ण णीहरइ संदणो । इहावसरम्मि य भणिया ते वसुदेवेण जहा—जाय ! बलवं कयन्तो, दुल्लंघा कम्मगती, ता गच्छह तुम्हे, कयाइ तुमए [3]बलएवेण वा जीवंतेण पुणो वि हरिवंसस्स समुण्णई पइट्ठाणं वा होही । तओ पिउणो वयणं णिसामिऊण दीवायणस्स वि णिग्गया बाहजलपव्वालियाणणा दुवे वि जणा । एक्कम्मि य जिण्णुज्जाणम्मि णिसम्मिऊण विसायवसुच्छण्णमच्छरुच्छाहप्पसरा पेच्छिउं पयत्ता संपलग्गमविरलजालाकडप्पपडिभग्गपसरं पुरजणकयक्कंदभीसणुब्भडचियं व दारयाउरिं । तओ बहवे जायवप्पहाणा तप्पणइणीपरिगय[4]कण्णंतेउरियायणो भवियपुरजणवओ य 'णमो जिणाणं' ति भणिऊण गहियपच्चक्खाणो 'ईइसी कम्मपरिणइ' त्ति कलिऊण कालगओ ।

इओ य राम-केसवा सोयसंगलन्तविसाया किंकायव्वमूढा गंतुं पयत्ता । भणियं च कण्हेण—पिइ-माइ-सयण-सुहि-बहुपुत्त-कलत्तविउत्तेहिं कत्थ गच्छियव्वं ? । ति भणिए भणियं बलेण—सच्चं अम्हाण पउररिवुचक्कसंकुलं महिमंडलं, एयावत्थगयाणं अहिलसइ हीणबलो वि पहरिउं रिउगणो, णवरमत्थि उवाओ, णिव्वासिएहिं तुमए दक्खिणोयहितडम्मि दक्खिणमहुराहिहाणं पुरवरिं णिवेसेऊण संठिएहिं जुहिट्ठिलादिपंडवेहिं संवड्ढिया रायहाणी, वसाविओ तयासण्णदेसो, तत्थ गच्छम्ह त्ति, ते य [5]अम्हाण परमबंधवा, ण य आवदीसुं बंधुयणं वज्जिऊण अण्णो समासाइउं जुज्जइ त्ति । मंतिऊण पाएहिं चिय पुव्वदक्खिणदिसाभायमुररीकाऊण घणपउरपायवं पविट्ठा कोसम्बवणं । केरिसं च ?—

णवरदवाणलणिद्दड्ढसुक्कतरुणियरपविरलच्छायं । खरपवणपेल्लणोय[6]ल्लिपडियतरुमूलबीहच्छं ॥ २२६ ॥
अणिमित्तरुसियवणमहिसमुक्क[7]सुंकारभीसणारावं । दरियमइंदोरुंजियणिणायगुंजन्तगिरिकुहरं ॥ २२७ ॥
गुरुवग्घघुरुक्कायण्ण[8]णुट्ठिउक्कण्णवुण्णमयजूहं । उद्धयधूमद्धयधूमवडलपडिबद्धसव्वदिसं ॥ २२८ ॥
इय गलियपत्तसंपत्तिवच्छविच्छायणिप्फलाहोयं । णियकम्मपरिणइं पिव पत्ता कायम्बयारण्णं ॥ २२९ ॥

अवि य—ताण समाणदुक्खत्तणओ [9]रुयइ व्व वीरियारावेहिं, आहासइ व्व [10]सउणविरुएहिं, अब्भुट्ठइ व्व पवणुच्छलियवाउलीहिं, वेवइ व्व [11]लयामारुउव्वेल्लतरुसिहरेहिं, गरहइ व्व पउरसावयपलावेहिं । अण्णं च कुणरिंदोलग्गियं व फलरहियं, [12]मूययवयणं पिव णट्ठवाणियं, विरहिहिययं व दिण्णसंतावं, भीरुहिययं व भयवड्ढिउक्कंपं ति । तओ [13]णुवज्ज(? ण्ण)माणा महियले, उवविसंता कढिणोवलवट्टेसुं, लद्धावलद्धभोइणो, गोवयंता णिययतणुं, सुमरन्ता विवण्णं समग्गं[14] बंधुयणं, मंदमंदपरिसक्किणो पहखेयखीणगमणसत्तिणो पयत्ता गंतुं ।

तओ भणियं गोविंदेणं—हलाउह ! दढतण्हाहिहूओ म्हि, ण य सक्कुणोमि सम्मं णीसहसरीरयाए पयं पि गंतुं । तओ बलेण भणियं—"बप्प ! एयम्मि चेय पएसे एयस्स बहलदलंतर[15]पयड्ढियच्छायपसरस्स छायासु चिट्ठियव्वं जावाहमुदयम[16]इरेणेव घेत्तूण समागच्छामि, ण य तुमए मणयं पि चित्तखेओ कायव्वो, ण सुमरियव्वं बंधवाणं, ण कायव्वो विसाओ, अवलम्बियव्वं [17]धीरत्तणं, अवमण्णियव्वा आवया, कायव्वं कुलिसकढिणं व हिययं, जेण अणिच्चाओ सव्वाओ संपयाओ, देव्ववसयस्स य पाणिणो पउज्जमाणो वि विहलीहोइ पुरिसयारो । किं ण सुयं तया भगवया भणियं ?

१ °णव्वत्तं सु° सू । २ इंदग्गलाख° जे । ३ बलेण जे । ४ °कण्हंते° जे । ५ अम्ह प° जे । ६ °णोयल्ल° जे । ७ °सुक्कार° जे । ८ °णुट्ठियुक्क° सू । ९ रुवइ जे । १० सउणं विरुयेहिं सू । ११ व्व रयमारु° सू । १२ मूसय° सू । १३ णिमज्जमाणा सू । १४ °ग्गं सव्वं बंधु° सू । १५ °पयट्टिय° जे । १६ °मइरेण घेत्तूणमागच्छामि सू । १७ धीरत्तं जे ।

ति । एवं च सुहं ठवेऊण वणंतरालमुद्दिसिय 'भयवयीओ वणदेवयाओ ! एस माया मे कणिट्ठो जीवियाओ वि इट्ठो तुम्ह रक्खणत्थं समप्पिओ' त्ति भणिऊण गओ ।

गए य तम्मि दामोयरो कोसेयवासेणऽत्ताणयमोच्छाइय णुवण्णो । जाव य छुहाकिलामियतणुणो तण्हावसमुसमाणतालु-उट्ठउडस्स कह कह वि खेयणीसहत्तणओ समागया णिद्दा । ताव य भवियव्वयाणिओएण उवखीणयाए आउणो लुद्धयरूवधारी आगओ तमुद्देसं संवर-हरिणाइसत्तमण्णेसमाणो जराकुमारो । तओ तेणाउव्ववण्णंतराहिरामजणियमयभन्तिणा आयण्णायड्ढिउम्मुक्केक्कबाणेणं पहओ दाहिणचलणंतरे मम्मपएसम्मि जणद्दणो । ताव य पहारसमणंतरमेव वेएणुट्ठिएण भणियं—केण पुणाहं णिरवराही पायतलम्मि पहओ ?, ण य मया कयाइ अमुणियवंसविसेसो णिवाइओ, ता साहेउ 'को वा ?, किं वंससंभवो वा ?' । तओ तमायण्णिऊण जराकुमारेण भणियं—अहं खु हरिवंसुब्भवस्स वसुदेवणरिंदस्स सुओ, पुहइमंडलेक्कवीराणं हलि-केसवाणमेक्कोयरो जराकुमाराहिहाणो जिणयंदवयणाओ केसवपाणपरिरक्खणत्थं उज्झिऊण णियपुत्त-कलत्ताइयं सयणवग्गं अमुणियसयलसुहविसेसो वणाओ वणंतरं परिब्भमामि, ता साहिप्पउ 'तुमं पुण को होऊण ममं पुच्छिसि ?' त्ति । तओ केसवेण भणियं—एहेहि महाभाय ! एस सो दामोयरो, ता परिरंभसु ममं ति, सो हं किल तुज्झ भाया जणद्दणो जस्स कए दुक्खिओ कुसयणा-ऽऽसणेहिं अरण्णमाहिंडिओ सो य सयलो वि किलेसो णिप्फलो जाओ, ता सिग्घमागच्छसु त्ति ।

तओ तमायण्णिऊण जराकुमारो तं वयणं सँसंभममासंकमाणो जणद्दणं दट्ठूण दूरओ चेव सोयवसुम्मुकदीहधाहो पसारिओभयभुयादंडो 'हा हा ! हओ मि' त्ति मंदभागो अचन्तकलुणपलावपुव्वयमवलंबिऊण कंठे [?भणिउमाढत्तो]—"कत्तो तुममेत्थ ? त्ति, अहो ! मम महासाहसं, अहो ! असमिक्खियकारिया, अहो ! णिक्करुणया, अहो ! महापावकम्मफलं ति । संपयं कत्थ गच्छामि ?, कत्थ गओ सुज्झिस्सामि ?, कत्थ वा गयस्स सुगयं ? । जाव पयत्तिस्सइ तुज्झ संकहा ताव ममं पि भाइवहसमुब्भवो अयसो त्ति । तुज्झ पाणपरिरक्खणणिमित्तमेव सरीरसुहं पि अगणिऊण भीसणवणंतरालमल्लीणो, जाव अवस्संभावित्तणओ भवियव्वयाए णिक्करुणेणं च विहिणा मए तमेवाणुचिट्ठियं । कत्थ ते जायवणरवइणो ?, कहिं ताणि महिलासहस्साणि ?, कत्थ बलएवाइणो सहोयरा ?, कत्थ वा कुमारपुरस्सरो पहाणपरिवारो ?" त्ति । तओ केसवेण भणियं—"महाभाय ! अलमियरजणस्स व पलावेहिं, जेण णिसुयं पुव्वमेव तुमए भयवओ वयणं । ता णिमित्तमेत्तभूओ तुमं, ण य तुज्झ भावदोसो । जओ संसारंतरवत्तिणो पाणिणो सव्वस्स वि सुलहमेयं—'सुलहाओ आवयाओ, दुल्लहाओ संपयाओ, बहूयं दुक्खं, थेवयं सोक्खं, णिवडंतिणो विओया, दूरवत्तिणो पियजणसमागमा' । जेण पेच्छसु—विहिविहाणओ सा तियसपुरिसरिच्छा बारवती, उवहसियदिसावालविब्भमा जायवणरिंदा, अवमण्णियसुरवइपरक्कमा महासामन्ता, णिज्जियसुरविलॅासिणीस[म]न्तेउरं, दूरपडिप्फलियधणवइधणा धणरिद्धी, अप्पडिहयसत्ती चक्काउहो, सव्वमेक्कपए चेव पणट्ठं ति । अवि य—

सा बारवती मणि-रयण-कणयभवणोवहोयकलिया वि । हरियंदपुरि व्व खणेक्कदिट्ठणट्ठा सेमं जाया ॥ २३० ॥
वियडकडया वि माणुण्णया वि तुंगा वि ते तह णरिंदा । कढिणकुलिसाहया महिहर व्व हरिणा खयं णीया ॥२३१॥
लीलाचलंतकलकणिरमणितुलाकोडिमुहलपयकमलो । सो रमणियणो अमरीयणो व्व अहंसणो जाओ ॥ २३२ ॥
तं गरुयगइंद-तुरंगसंकुलदामपक्कपाइक्कं । कह पेच्छह छायाखेडुयं व णिमिसंतरे णट्ठं ? ॥ २३३ ॥
मणि-कणय-रयणणिवहोवहूयधणवइधणोहसारा वि । सा मह रिद्धी माइंदजालजणिय व्व णिण्णट्ठा ॥ २३४ ॥
ते संख-चक्क-सारंग-खग्ग-गय-मोग्गराउहविसेसा । संदम्मि मयणबाण व्व कह णिरत्थीकया सव्वे ? ॥ २३५ ॥
पिइ-पुत्त-भाइ-भइणी-भज्जा-सयणो व्व(य) णेहपडिबद्धो । पाययपुरिसेहिं व कह उवेक्खिओ डज्झमाणो वि? ॥२३६॥
समरम्मि पउरभडभंजणक्खमं तारिसं बलं मज्झ । एक्कपए च्चिय णट्ठं पत्तमपत्तम्मि दाणं व ॥ २३७ ॥

१ °मुद्दिसिऊण भं जे । २ तुम्हाणं रं जे । ३ °च्छाइऊण णु° जे । ४ वणं परि° सू । ५ होंइऊण जे । ६ य किलेसो सू । ७ ससंभवमा° सू । ८ मम मासाहसं जे । ९ जंतुणो जे । १० °लासिणिमंतें° सू । ११ सव्वं जे । १२ णिरत्थीकया सू ।

णीसेसचित्तसंतावणासणो कोत्थुहो मणी एस । सामण्णपत्थरक्खंडविब्भमो पेच्छ कह जाओ ? ॥ २३८ ॥
इय जाणिऊणमम्हाणमेवमंतो त्ति विहिवसपयट्टो । मोत्तूण सोयपसरं दिज्जउ कज्जे मणी धीरे ! ॥ २३९ ॥

ता मुणिऊण य एयं, अवहत्थिऊण सोयपसरं, अवलंबिऊण हियएण उच्छाहं, समत्थिऊण मत्थयं, मोत्तूण सोयणियरं, गच्छ दाहिणमहुरं पंडवाणं सयासं जाव सलिलाणयणणिमित्तं गओ हलाउहो णाऽऽगच्छइ 'मा सो त्ति भाइवहमणुचिट्ठिस्सइ' त्ति । ताव एयं कोत्थुहरयणं साहिण्णाणं [1]तेसिमोप्पेऊण साहियव्वा अम्हाण पउत्ती । मम वयणाओ भणियव्वमेयं जहा–जायस्सावस्सं पाणिणो मरणं, अथिराओ सव्वसंपयाओ, एवमवसाणं तुम्हाणमम्हाणं च दंसणं, ता खमियव्वमम्हाणमविणयचेट्ठियं" । ति भणिऊण 'सिग्घयरं गच्छ, पराहुत्तणिमियचलणपयणिक्खेवेणं च गन्तव्वं' ति भणिए गओ जराकुमारो ।

माहवो वि पउरपलोट्टमाणसोणियप्पवाहो वियणावसवियंभियाउव्ववेयणो तण्हासुसंततालु-उट्ठउडो सिरणिमि[2]क्करजलिउडो 'णमो जिणाणं, णमो भगवओ रिट्ठणेमिस्स जेण केवलणाणेण सयललोया-ऽलोयवत्तिणो दिट्ठा जीवाइणो पयत्था, धण्णा ते संवाइणो कुमारा जेहिं सहियमणुट्ठियं' ति [? भणंतो] पाउरिऊण णुवण्णो । ता समुद्धाइओ उद्धं जीवियंतकारी पहंजणो । तओ घोरम्मि कंतारकाणणम्मि दरमिलायच्छिवत्तो वाससहस्सावसाणे णिययाउयस्स कालमुवगओ कण्हो त्ति ।

इओ य बलदेवो वि घेत्तूण सरवराओ णलिणिदलम्मि सलिलं अंतोवियंभिउद्दामहियया[3]वेओ अणिमित्तमूइयाणिट्ठरिट्ठपसरो समागओ तमुद्देसं । 'पहकिलामियत्तणओ पसुत्तो' त्ति मण्णमाणो णिमिऊणेक्कपदेसम्मि तं जलं सिणेहाउलियमाणसो णिसण्णो समासण्णपदेसे । जाव णियच्छए वयणकमलम्मि णीलमच्छियाओ समल्लियंतीओ । दट्ठूण संभमुब्भूयभयविसेसविसयं करयलेणमवणीयं वयणाओ कोसेयसिचयं । दट्ठूण य विमुक्कजीयं सहोयरं मुच्छावसमिलंतलोयणो णिवडिओ धरणीयले । समासा(स)सिऊण य रोसवसविमुक्कसीहणायमुहलियवणंतराले दढपयक्खेवकंपियमहीयले जंघाणिहसमुग्गमूरियपायवो कयभुयप्फोडणफुडियपडिरवो जंपिउं पयत्तो—

रे रे मिच्छाहम ! भीरु ! दीण ! णिल्लज्ज ! जुज्जइ किमेयं । विणिवाइउं इमं मम सहोयरं हीण ! तुहं जंतुं ? ॥२४०॥
सुत्तुम्मत्त-पमत्ते बाले महिलायणे व्व जो पुरिसो । पहरेइ णिंदियायरणणिंदिओ सो अदट्ठव्वो ॥ २४१ ॥
जइ तुह भडावलेवो बाहुबलं वा तणुम्मि सामत्थं । अत्थि त्ति ता इओ एहि णिंदियायार ! णिल्लज्ज ! ॥ २४२ ॥
इय एवं दूसहसोयपसरपक्खिंभिउब्भडावेओ । ता धाइ ता णियत्तइ पासम्मि पुणो समल्लियइ ॥ २४३ ॥

आगंतूण य समीवम्मि पयलंतवाहसलिलपव्वालियाणणो विमुक्कऽक्कंदणीसणो विलविउं पयत्तो–हा महंकसंवड्ढिय ! हा कणिट्ठय ! हा तिहुयणेक्कधीर ! हा महारह ! । अवि य—

आसि भणंतो तं 'रोहिणेय ! महं वल्लहो सि अच्चत्थं' । तं तुमए संपइ कह णु वीर[4] ! विवरीयमायरियं ? ॥२४४॥
आवइवडिओ अण्णो वि उज्झिउं णेय जुज्जइ भडाण । किं पुण सहोयरो वच्छलो य जेट्ठो पियासरिसो ? ॥२४५॥
बालत्तणम्मि सरिसेहि कीलियं ताइं कीलियव्वाइं । एत्ताहे पम्हुसिऊण णवर एक्को च्चिय पउत्थो ॥ २४६ ॥
इय णेहणिब्भरुप्पण्णसोहियं मेल्लिउं ममं रण्णे । णो जुज्जइ भुवणेक्कल्लवीर ! तुम्हाण सविसेसं ॥ २४७ ॥

ताव य—

विगयच्छाओ आमेल्लियंबरो वियलियंसुपब्भारो । हलहरसोएणं पिव रवी वि अत्थंतरं पत्तो ॥ २४८ ॥

तओ बलएवेण भणियं–"कण्ह ! कीस अज्ज वि णिद्दावसगओ ?, संझासमओ वट्टइ, ण य उत्तमपुरिसाणं संझासमए सुप्पति । भीसणमरण्णमेयं, तमपउरा रयणी, भमन्ति भीमसत्ताणि, रुंजंति केसरिणो, घुरुहुरंति सद्दूला, घुरुकंति

१ वीर ! जे । २ तेसिमप्पे° जे । ३ °क्कदेसम्मि सू । ४ °ण्णदेसे सू । ५ संभुब्भू° जे । ६ मह जे । ७ हुह हुं सू । ८ °वीर ! जे । ९ मम जे । १० धीर ! जे ।

गुरुवराहा, पसरंति तरच्छ-ऽच्छभल्ला । किं तए ण मुणियमेयं 'पच्चवायबहुला रयणी ?', किं ण पेच्छसि मं एकल्लयं अणाहं असरणं जग्गिरं ? । कीस इयरपुरिसो व्व दीहणिद्दाहिलासी ? । किंचावसेसा णिसा, विलम्बिया जेट्ठतारया, समागया पुव्वसंझा, रविणा समद्धासियमुदयसेलसिहरं, कीस ण बुज्झसि ?" । एवं च बहुप्पयारं सिणेहबहुलयाए गरहंतो रेण्ण-देवयाणं, णिवेययन्तो वणस्सईणं, उग्गयमओ व्व गहगहिओ व्व उग्गए दिणयरम्मि 'भाउय ! किमिहट्ठिएणं ?, एहि गच्छामो' त्ति भणिऊण उप्पाडियं तं मयकलेवरं बलइयं खंधदेसे । तओ असमंजसणिमिज्जन्तजंघो विसममहीयल-खलंतचलणो सुण्णपइण्णेपयनिक्खेवो परिब्भमिउं पयत्तो । तओ तस्स पायपहारो व्व मालणिवडियस्स, ऊसासओ व्व गुरुप्पहाराउरस्स, खलो व्व सामलियदिसामुहमंडलो, वाहो व्व मुक्कजलधारासरणियरो, समागओ घणसमओ । जहिं च फुट्टंति सिलिंधाइं, विसट्टंति कंदलाइं, कुसुमिज्जंति कुडयणियरा, मैउलिज्जंति कयंबनिउरुम्बा, वित्थरइ केयतीपरि-मलो, सुव्वइ चिरवरहिणारावो, वित्थरैइ कोइलकुलकलयलरवो, पसरइ भमन्तभमरउलकलरवो । अवि य—

कसणघणजलहरोलम्बमाणमहियलमिलंतपेरंतं । पेच्छइ णियसोय-विसायकंबलोच्छाइयं व णहं ॥ २४९ ॥
अणवरयथोरधाराणिवायपडिरुद्धलोयणालोयं । पेच्छइ पलोट्टणियवाहसलिलपैव्वालियं व जयं ॥ २५० ॥
वोसट्टकलंबुच्छलियबहलपरिमलमिलन्तगंधेणं । मुच्छिज्जइ विसपायवपसूयपवणेण व मुहुत्तं ॥ २५१ ॥
अहिणवविगिंतकंदलसिलिंधपडिबद्धगंधवाहेण । अहियं पज्जालिज्जइ वणम्मि सोयाणलो सहसा ॥ २५२ ॥
रेल्लिज्जइ वेयवसुच्छलन्तकल्लोलकलुसियाहोया । जह तस्स तणू तह जलहरेण वसुहा जलभरेहिं ॥ २५३ ॥
दरदलियसिलिंधदलुच्छलन्तपरिमलमिलंतभँसलउलं । हलिणो गुरुसोयाणलणिबद्धदंदधूमपडलं व ॥ २५४ ॥
णज्जइ रसंतसारंग-दद्दुरुद्दामबरहिणरवेण । रुंयइ व्व णीसहं तस्स सोयविवसं व महिवेढं ॥ २५५ ॥
इय तस्स दुत्थिउद्दामसोयवड्ढियविसायपसरस्स । पैत्तो घणगहिरोरलिभीसणो पाउसो सहसा ॥ २५६ ॥

अण्णं च भेसइ व्व घणघणोरलिगहिरसद्देणं, तज्जइ व्व समुब्भिण्णवलयंगुलीए, णोल्लइ व्व पयंडपवणाहिघाएण, वाहरइ व्व "को को' त्ति कोइलालावेण । अवि य—

जा घोरघणघणोरलिगज्जियं सव्वओ णिसामेइ । ता फुँरियतरलतडिताडिउ व्व पक्खुलइ पुणरुत्तं ॥ २५७ ॥
जा धाइ भाहसद्देण कंदरुद्दामदिण्णपडिसद्दो । ता रुँभइ निब्भरजलपयत्तपूरप्पवाहेण ॥ २५८ ॥
जा सिहिउलकोलाहलकयसम्मोहो पहाइ तयहुत्तं । ता पडइ "णिब्भरासारथोरधाराणिवाएहि ॥ २५९ ॥
जा कह वि कुडयकुसुमेसु लोलदिट्ठिं पणामइ मुहुत्तं । ता मुच्छाए व समयं रुंभइ भसलउलमालाए ॥ २६० ॥
इय जत्तो चिय पसरइ णलद्धधीपसरतरलिया दिट्ठी । तत्तो चिय समहियदिण्णदुक्खपसरा णियत्तेइ ॥ २६१ ॥

एवं च कत्थइ अलद्धवीसामो 'कत्थ गच्छामि ? "कं णियच्छामि ?, को वा मम सरणं ?, को मम परित्ताणं करि-स्सइ ?' त्ति चिंतयंतो परिब्भमंतो गुरुगयकैंयसीयरोल्लियासु गुहासु, दरियमइंदरोद्देसु कंदरेसु, वग्घधुरुहुरौरावघोरेसु णिउंजेसु, चित्तयैच्छिकविलचित्तलासु गिरिदरीसु, तरच्छ-ऽच्छहल्लदुप्पेच्छेसु गुम्मगच्छेसु दिट्ठो संजायदेवत्तणपउत्तोहिणा सिद्धत्थेण । दट्ठूण य चिंतियमणेण—अहो ! दुव्वारा कैम्मपरिणई, अहो ! अथिरा रिद्धिसमुदया, जेण पेच्छह तं तहा-विहबल-परक्कमाणं बल-दामोयराणं एरिसी अवत्थ त्ति, ता पडिबोहेमि एयं । [ति] चिंतिऊण "विउरुव्वियं महब्भहियवि-ब्भमाओ तुंगगिरियडाओ समुत्तिण्णं सममम्मि चेव भूमिभाए भग्गं महासगडं संजोइज्जमाणमेक्केण पुरिसेण । तओ दट्ठूण हलाउहेण भणियं—भो ! चोज्जं !, सुदुग्गमाओ गिरियडाओ समोइण्णो तं कहं सममम्मि चेव भूमिभाए सयहा विहडियं पुणो वि संघडिउमिच्छसि ?, अहो ! ते मोहया । देवेण भणियं—जइ एवं तो कहं ते भाया अणेयरणंगणेसु णिव्वूढसाहसो

---

१ अरण्णदेवयाइ सू । २ °ण्णयणनिक्खेवो जे । ३ पउणिज्जति सू । ४ °इ कलकोइलो कलयलो, पस° जे । ५ °पप्पालियं सू । ६ °हा गिरिणईहिं जे । ७ °भमरउलं सू । ८ °दलधूम° सू । ९ रुवइ जे । १० वत्ती सू । ११ कोक त्ति जे । १२ फुडिय° सू । १३ रुंभइ सू । १४ निब्भरा° जे । १५ कत्थइ णिय° सू । १६ °करसी° सू । १७ °रारव° सू । १८ °यच्छिचित्तलासु सू । १९ कम्मगई जे । २० विउव्विय जे ।

सो कहमेक्ककंडपहारेण विवण्णो ?, जया तुज्झ संघडिही तया मज्झ सयडं ति । तओ तंवयणमवगण्णिऊण अण्णओ गओ । पुणो दंसिओ एक्कपएसम्मि एको वियडे सिलायलम्मि णलिणिं रोवयंतो सिंचंतो मणुओ । पेच्छिऊण य पुणो भणियं हलहरेण—अहो ! ते बुद्धी, किं कयाइ सिलायडे पोमिणी जायइ ?, अह कह वि दिव्वजोएण जायइ ता जीविस्सइ कहं ? । एयमायण्णिऊण पुणो देवेण भणियं—जया एस तुज्झ भाया जीविही तया मम एस । त्ति भणंतस्स अण्णओ गओ । पुणो अण्णम्मि पएसे दिट्ठो दवदड्ढथाणुभूयमेक्कं दड्ढं महीरुहं सलिलेणं सिंचंतो णरो । भणियं च बलेण—दावाणलपुलुट्ठमूलस्स एयस्स खण्णुयस्स कया पल्लवुब्भेओ भविस्सइ ? । देवेण भणियं—जया एस ते सहोयरो जीविस्सइ । पुणो वि अण्णओ गच्छमाणेण दिट्ठो गोवालदारओ गोसिरकरोडीए पुरओ पयच्छन्तो हरियतणंकुरे । तओ हलाउहेण भणियं—इमा तुह णिम्मंसियट्ठिसेसा कह जीविस्सइ ?, जेण तणंकुरुक्केरं वहंतो किमत्ताणयं खेएसि ?, अहो ! ते मूढया, अहो ! णिन्निवेइत्तणं, अहो ! ते अप्पगब्भया, सव्वयं चेव गोवो त्ति । तओ सुरेण भणियं—जया तुह सहोयरो त्ति ।

तओ तमायण्णिउं समागयचेयणारूवेण सुचुट्ठिएण विय सव्वओ पेलोइऊण दिसाहोए, णिज्झाइऊण तं मयकलेवरं, 'किमेस केसवो सच्चयं चेव मओ जेणेस मम संबोहणत्थं वंधवो व्व ससिणेहं जंपइ ?' । एत्थावसरम्मि य पायडियसिद्धत्थरूवेण भणियममरेण—"भो हलाउह ! अहं सो तुह सारही सिद्धत्थो भयवओ अरिट्ठणेमिणो पसाएण चरिऊण तवविसेसं देवो संजाओ त्ति । तया तुमए भणियमासि जहा 'अहं तुमए पडिबोहेयव्वो' तं च सुमरिऊणाहमिहागओ । ता महाराय ! किमेवमप्पा तुमए अलिकयं चेव आयासिओ ? । जेण पुलोएसु—

तुम्हारिसा वि सुवुरिस ! सोयपिसाएण जइ छलिज्जंति । ता पेत्तमंडलेहिं वि अण्णणरिंदेहिं का गणणा ? ॥२६२॥
अह तुम्हारिसेहा वि हलीस ! कह वि सोएण वाउलिज्जंति । ता धीर ! धीरणिहसो णिरावलंबो कहं होही ? ॥२६३॥
तणुया वि तणुयचित्तस्स जंतुणो संपइ व्व विवइ व्व । परियत्तेइ वियारं ण उण महल्लस्स महई वि ॥ २६४ ॥
हि[य]याइं जाइं सोक्खम्मि सरसपोमदलकोमलिल्लाइं । ताइं चउवसाणे होंति कुलिसकढिणाइं धीराण ॥ २६५ ॥
संवरियायारत्तणसमत्तसब्भावणुमिओ सहसा । वसणकसवट्टए सुवुरिसाण णिव्वडइ भडनिहसो ॥ २६६ ॥
इय आवईए सुज्झंति णेय, वसणम्मि जंति ण विसायं । अण्णे वि सुवुरिसा, किं पुणाइ जे तुम्ह सारिच्छा ? ॥२६७॥

किंच ण सुमरसि तं तया कहंतरम्मि तुमए पुच्छिएण सिट्ठं भयवया बारवतीडाहप्पभिइ कण्हविणासावसाणं जाव ?" । तओ मेलिऊण मतयं समागयसणेहयाए समालिंगिऊण सिद्धत्थं भणियं सीराउहेणं—एवमुवत्थिए किमियाणिं मए कायव्वं ? । देवेण भणियं—णिसुणसु,

हिंसा-ऽलिय-परधण[? गहण]-मेहुणाणं परिग्गहस्सेय । कुणसु विरइं हलाउह ! तह राईभोयणाओ य ॥ २६८ ॥
सुमरेसु समोसरणम्मि भयवया सयलसत्तहियकारी । कहिओ जीवादिपयत्थवित्थरत्थो तया धम्मो ॥२६९॥
संसारस्स सहावो अथिरा रिद्धी अणिच्चयं चेय । मुणिऊण कुणसु तं जेण होन्ति ण पुणो पियविओया ॥२७०॥
ईयसा सगुणइं एरिसं च पडणं हलीस ! दट्ठूण । कीरउ सव्वारम्भेण भासियं णेमिणाहस्स ॥ २७१ ॥

तओ हलाउहो णिसामिऊण तं सिद्धत्थवयणं भणिउमाढत्तो जहा—पडिवण्णं जं तए भणियं, इमं च कण्हकलेवरं किं कीरउ ? । तं च णिसामिऊण सिद्धत्थदेवेण भणियं—तित्थयर-चक्कि-हलिणो पूया-सक्कारारह त्ति सव्वया, ता कीरउ इमस्स पूय त्ति । तओ सक्कारियं तं कलेवरं । ताव य णहंगणाओ तम्मुद्देसं समागओ भयवओ सयासाओ एको विज्जाहरसमणो । दट्ठूण य तं पहरिसवसविसट्टपुलयपडलेण पडिवण्णा रामेण तस्सन्तिए दिक्खा । अतीववेरग्गाणुगओ तवं काउमाढत्तो ।

---

१ तओ इममवगं जे । २ पुलइऊण जे । ३ पत्तमेलेहिं जे । ४ सरसदलकोमलाइं णेहेण । ताइं सू । ५ मया सू । ६ ईदृशाम् । ७ तं वयणं सू । ८ °कलेवरं जे ।

इओ य सो जराकुमारो पवियम्भिउद्दामसोयप्पसरो बाहजलपव्वालियाणणो केणइ कालंतरेण संपत्तो दाहिणमहुरं। गंतूण य रायभवणोवसंसिसीहद्दारं भणिओ पडिहारो—निवेएसु णरवइणो एवं जहा 'कण्हसयासाओ दूओ समागओ'। त्ति णिवेइए तम्मि 'सिग्घं पवेससु' त्ति भणियं। पविट्ठो जरातणओ। राइणा कयजहोइयसम्माणो णिवि[illegible] वरासणम्मि। सुहासणत्थो य पुच्छिओ जायवाणं बल-दामोयराणं च कुसलपउत्ती। तओ णिगूढालग्गसल्लघट्टणेण विय पज्जरियगरुयहिययालयेण अणवरयगलियंसुसलिलपव्वालियवयणकमलेण भयवया सिट्ठबारवईविणासप्पभिई तद्दंसणावसाणं जाव सिट्ठा पउत्ति त्ति।

तओ तमायण्णिऊण छिण्णमूला इव महातरुणो बंधुणिहणसमुप्पण्णगरुयसोयप्पसरा मुच्छावसमउलियच्छिपत्ता धस त्ति धरणियलम्मि णिवडिया पंडवा। कुंती-मद्दीपुरस्सरो य महिलायणो वि विलावे काउमाढत्तो। समप्पिओ य जरासुएण कोत्थुहमणी। साहिण्णाणं च तं मणिं सव्वेहिं वि समालिंगिऊण हियएणं सममच्चत्थं परिदेविऊण कयं मयकिच्चाइ करणीयं। अतीयम्मि य संवच्छरे सयलसामन्ताणं समत्थिऊण णिवेसिओ निययरज्जे जराकुमारो।

ताव य भयवओ सयासाओ धम्मघोसो णाम बहुसमणगणपरिवारिओ चरमदेहो चउण्णाणी सव्वभावविहण्णू महामुणी तत्थ य नयरीए बाहिरुज्जाणम्मि समागओ। तं च मुणिऊणाऽऽगयं णिग्गया वंदणणिमित्तं सयलणरिंदवंदपरिगया पंडुतणया। गंतूण य वंदिओ भत्तिभरोणमंतुत्तिमंगेहिं मुणिवरो। सुहणिसण्णाण य साहिउं पयत्तो भयवया भासियं णयभंगभंगुरं धम्मं, अणिच्चया असरणया एगत्तं संसारासारत्तणं सयलजयट्ठितिं, जहा जायवसीहाण पव्वज्जब्भुवगमो, गयसुकुमालचेट्ठियं ति। तओ तं णिसामिऊण परमसंवेगमब्भुवगया 'सरीरमसासयं' ति कलिऊण सयलसंसारमोक्खहेउं मोक्खमग्गं सामण्णं पडिवण्णा [? पंडवा], कुंतीपमुहो य इत्थियायणो त्ति। णाणाविहुत्ताभिग्गहधारिणो य तवमतीवदुक्करं काउमाढत्ता। अहिज्जियसुत्तत्था समहिगयकिरियाकलावा गामाणुगामं विहरिउमाढत्ता।

इओ य भयवं सुरसरियामलसलिलपक्खालिउभयतीरं किरायरमणिणयणकुवलयमालच्चियदिसामुहं ससहरकरफंससवज्झरियजायमाणहिमोययं हिमवंतोभयपासपरिसंठियं उत्तरावहं विहरिऊण, बोहेंतो भवियकमलायरे, पयासयन्तो सयलभावे ठावयन्तो सुर-णर-तिरिए सुहम्मि मग्गे, कुणंतो पइदिणं धम्मदेसणा विविहमणिमयसिलायडपडिबद्धणियम्बयडं विविहतरुमुक्ककेसरप्पयरं अणेयसत्थगणपरिवुयं समागओ उज्जेंतगिरिवरं ति। तत्थ य देवेहिं पायारतिओवलक्खियं विरइयं समोसरणं। णिसण्णो भयवं। पत्थुया धम्मदेसणा। साहिओ पयत्थवित्थरो धम्मो। ताव य कहंतरं जाणिऊण पढमगणहरेण वरयत्ताहिहाणेण भणियं—भयवं! किं पुण कारणमिणं रायमतीए गुरुणेहाइसयस्स?, जेण मणयं पि अज्ज वि ण मुयइ सोयप्पसरं, णाहिलसइ भोयणं, णाहिणंदइ सरीरट्ठिइं, ण रमइ सहीकहासुं। तओ भयवया भणियं—

इओ य अतीयणवमभवम्मि अहमासि पच्चन्ताहिवतिणो एक्कन्तविक्कमेक्करसियस्स णियविहवोहूयणिधिवइणो धणयाहिहाणस्स सुओ धणणामो त्ति। तहिं च विंज्झाडइपंथविब्भमागयमुणिचंदसाहुसयासोवलद्धसम्मत्तेण पडिवण्णं समणत्तणं। पालिऊण य जहाविहिं णियाउणो परिणामे समुप्पण्णो सोहम्मकप्पम्मि। तत्थ य उवभुंजिउण जहिच्छिओवणयपरिभोयनिब्भरे भोए तओ चइऊण विमलकलहोयमणिमयसिहरे वेयड्ढे कंचणपुराहिवइणो विणिज्जियासेससूरस्स सूरविज्जाहराहिवइणो चित्तगइ त्ति पुत्तो समुप्पण्णो म्हि। तत्थ य णियविज्जोज्जल्लविणिज्जियासेसविज्जाहरो विज्जाहराहिवत्तणं करेऊण परिसेसियासेसविसयसुहो दमवरमुणिसयासम्मि पडिवण्णसामण्णो कालं काऊणोववण्णो संपाडियसयलिंदियसुहम्मि माहिंदकप्पम्मि। तओ वि परिभुंजिऊण सललियविलासिणीविलसियव्वाइं अवरविदेहे सीहपुरवरम्मि पवरणरिंदाहिवती संजाओ अवराइयणामोवलक्खिओ त्ति। तत्थ वि य पयंडभुयदंडखंडियासेसपडिवक्खं पुहइमंडलमखंडं भुंजिऊण, पाविऊण सामण्णं, णिरवज्जसंजमावज्जियतवविसेसो अहाउयमणुवालिऊण समुप्पण्णो आर-

१ °पप्पालिय° सू। २ °मउलावियच्छि° सू। ३ पलावे सू। ४ वि आलिंगि° सू। ५ णयरे बा° सू। ६ °रुज्जाणे स° सू। ७ °वंद° जे। ८ °उजमब्भुव° सू। ९ परं सं° सू। १० करिउमा° जे। ११ पयासंतो जे। १२ °प्पसरं जे। १३ सरीरट्ठी, ण सू। १४ च विब्भमा° सू। १५ °णामेण स° सू। १६ °पडिभो° जे। १७ वि भुंजिऊण सयलिंदियविला° सू। १८ °ण सामण्णं सू।

णामम्मि सुरलोए । तओ वि संपण्णसमत्थिंदियसुहत्थं सोक्खमणुहविऊण इहेव भरहवासम्मि हेत्थिणापुराहिवइणो पडिहयासेससुहडदप्पमाहप्पस्स सिरिसेणणराहिवइणो समुप्पण्णो संखगोत्तोवलक्खिओ पुत्तो । तत्थ वि य णमन्तसामन्तमउलिमालियचलणजुयलो समीहियब्भहियंसंपण्णविसयसुहो परिगलियविसयकोउहलो मेल्लियरज्जफलो संजायसंजमुज्जोयावज्जियतित्थयरसुहकम्मो णिययाउयक्खयम्मि संजाओ णिम्मलमणिमयक्खंभपडिबद्धमणहरुल्लोयलंबिरमुत्ताकलावम्मि फलिहमणिमयभित्तिसंकन्तपरियणम्मि पज्जलियामलमाणिक्कमंगलपतीवम्मि अमिलाणदल्लुल्लसियमंदारकुसुमोवयारम्मि संपण्णसयलसुहसमूहम्मि अवराइयविमाणम्मि सुरो । तओ वि सुरसुहमणुहविऊण बत्तीससागरोवमप्पमाणं संपयं समुप्पण्णो म्हि । ता भो देवाणुप्पिया ! एस रायमतीजीवो सिट्ठपढमजम्मंतरपभीति ममाणुचरो आसि । एयमेत्थ कारणं ति ।

ता णेहो त्ति णाम मूलं अणत्थाणं, साहा असुहतरुणो, पल्लवुब्भेओ कुमतिसाहाए, कुसुमुग्गमो कुगइवल्लीए । सव्वहा वियारिऊण अप्पणो हियं छिंदियव्वा णेहपासा, सिढिलियव्वो पेमाबंधो, आमेल्लियव्वा सयणसंतती, परिहरियव्वा रागाइंवइरिणो त्ति । ता भो देवाणुप्पिया ! जिणवयणं—कम्मासवहेउणो दोण्णि—राग-दोसे, दुण्णि असुहे—अट्ट-रोद्दे, दोण्णि य सुहे—धम्म-सुक्के, दोण्णि य जीवा-ऽजीवा पयत्था । तिण्णि दंडा, तिण्णि गारवा, तिण्णि गुत्तीओ, तिण्णि विराहणा, तिण्णि सल्लाणि । चउरो कसाया, चत्तारि विगहाओ, चउरो मेहव्वए । तहा य पंच कामगुणा, पंचऽत्थिकाया, पंचेंदियाणि, पंच किरियाओ, पंच गतीओ, पंच समितीओ, पंच आसवा, पंचेव य णिज्जराओ । तह छ जीवणिकाया, छ चिय लेसाओ । सत्त भयट्ठाणे, सत्तभेयं दुक्खं । अट्ठ कम्माणि, अट्ठ मयट्ठाणाणि । णवहा बंभगुत्तीओ । दसविहो जइधम्मो । ता सयलदुक्खमूलो संसारवासो । दुक्खं जम्म-जराइयं । णरय-तिरिओवलक्खियाओ वियणाओ । वियाणिऊणेवं सव्वहा सुबुद्धिणा तहा कायव्वं जहा सासयसुहफलकप्पपायवलंभभूयम्मि जिणमए संपज्जइ मइ त्ति ।

एवं च सयलसत्ताणुग्गहकारिणो, पतिदिणं धम्मदेसणं कुणंतस्स, दिवसावसाणसमयम्मि विमलसिलायलोवविट्ठस्स, छट्ठोववासेणं अंतिमजोगट्ठितिं संठियस्स णाम-गोत्त-वेयणीया-ऽऽउयकम्मेसु सेलेसिचरिमसमयम्मि समयं चिय खयमइगएसु, एक्केण चेव समएण भयवओ समणाणं पंचहिं सएहिं छत्तीसएहिं सहियस्स सावणसुद्धपंचमीए चित्ताणक्खत्तम्मि संपण्णं णिव्वाणगमणं ति ।

ताव चलियासणोहिप्पओयमुणिए जिणस्स णिव्वाणे । हरिणा करकमलंजलिमिलन्तललिउत्तिमंगेण ॥ २७२ ॥
मुच्चइ करयलसंवलियदलउडुव्वेल्लकेसरकलावं । परिमलमिलंतभमंसलउलमुहलमुवरिं कुसुमवासं ॥ २७३ ॥
अंतोवियंभिउद्दामभावणाणुगयमणहरोलावो । वित्थरइ सयलसुरसत्थपसरिओ जयजयारावो ॥ २७४ ॥
संचलइ चलियणीससुरगणण्णोण्णरुद्धपयपसरो । रहसवसुद्धयहारुच्छलन्तवच्छो तियसणाहो ॥ २७५ ॥
संचलइ सवणवल्लरिपरिमलियकवोलपत्तलेहालो । कयजयजयकलरवमहुरमणहरो तियसतरुणियणो ॥ २७६ ॥
उच्छलइ पहयपडुपडहरावसंवलियकाहलामुहलो । तियससहत्थाहयविविहवज्जिराउज्जणिग्घोसो ॥ २७७ ॥
इय आगंतूण विसट्ठभावभरणिब्भरो सुराहिवई । जयगुरुणो णियविहवेण कुणइ णेव्वाणदिणमहिमं ॥ २७८ ॥

कहं चिय ?—विमुक्कं मणिजालसंवलियसवलबंधणहरं जिणतणुम्मि कुसुमवासं । णिम(म्म)ज्जियं पसरंतसुरहिपरिमलुव्वेल्लमंदाणिलेण महियलं, पसामियं ललियकरयलुच्छलंतगंधसलिलेण रयजालं, पयप्पियं समंतओ डज्झंतकालायरुप्पंककप्पूरधूमवडलं, पहया विमद्दसद्दुच्छलंतपडिरवा विविहाउज्जविसेसा, गीयं समताण(ल)संवलंतवेणुवीणामणहरं मंगलगेयं । एवं च सुरविमुक्कजयजयारवापूरियदिसावलयं मलय-कालायरुद्दामलवली-लवंगाइणा दारुणिवहेण सक्कारिऊण

---

१ हत्थिणाउरपुरा° जे । २ °यसमुप्पण्ण° सू । ३ °यसुरविमा° जे । ४ हे सू । ५ हि सू । ६ °उब्भवो सू । ७ °इवेरिणो जे । ८ दोण्हि सू । ९ रागदोसा जे । १० दुहा जे । ११ दुहेव सुहे जे । १२ महव्वया सू । १३ समीओ जे । १४ छ ल्लेसाओ सू । १५ °वं तहा सुबुद्धिणा कायव्वं सू । १६ °साणम्मि विमलसिलयलोव° सू । १७ ताव य चलि° सू जे । १८ °उडुम्मिल° सू । १९ भमरउल° सू । २० °राहाणे सू । २१ संचरई जे । २२ °णपल्लरि° सू । २३ कुसुमदामं सू । २४ °यं सलि(ली)लवं° सू । २५ पयंपियं जे । २६ °मुच्छलंत° जे । २७ विविहवज्ज° जे ।

भयवन्तं 'संपयमत्थमइगए जिणवरम्मि पणट्ठा अइसयविसेसप्पहा, वित्थरइ कुमयतमवडलपसरो, णिरंधलो सयलतिय-लोओ, अणाहा भारहवासभूमि' त्ति भणिऊण धरणिरंखोलमाणहारलयं पणमिऊण वासवाइणो सुरगणा भयवंतं थुणिउमाढत्ता—

जय पणमंतसुरा-ऽसुर-णरिंदमणिमउलिलालियंघिजुय ! । भवसयसंगलियाणेयकम्ममाहप्पणिद्दलण ! ॥२७९॥
जय जम्म-मरणकारणमुसुमूरण ! जणियजणमणाणंद ! । संसाराडइणिवडन्ततिहुयणुद्धरणकयचित्त ! ॥ २८० ॥
जय मयणधणुगुणुम्मुक्ककुसुमसरणियरपडिहयप्पसर ! । विविहणय-हेउसंपायभंगपडिभग्गकुमयमय ! ॥ २८१ ॥
जय विविहपंथपत्थारिभरियभुवणम्मि मूढमग्गाण ! । काऊण दयं सम्मग्गदेसओ तं सि भवियाण ॥ २८२ ॥
जय णिययविसयपसरंतदुद्धरिंदियविवक्खकयभंग ! । विसमपरीसहणिद्दलियदुसहदढदप्पमाहप्प ! ॥ २८३ ॥
जय जणियसंथवेण वि हिययम्मि णकयपहरिसप्पसर ! । ण य कयतालणवित्थरियमच्छरुच्छाहदुप्पेच्छ ! ॥२८४॥
जय णाण-दंसणालोयकलियकिरियाकलावविण्णास ! । भवभमणकारणुद्दलणलद्धसासयसुहावास ! ॥ २८५ ॥
इय रिट्ठणेमि ! कम्मट्ठदुट्ठणिट्ठवणणिट्ठुर ! जिणिंद ! । होज्जऽम्ह बोहिलाभो पुणो वि तुह पयपसाएण ॥२८६॥

अवि य—

भवजलहिजलुत्तारणकारण ! सत्ताण दुहसयत्ताण ! । ताणं कुणसु विकम्मय ! कम्ममहापंकखुत्ताण ! ॥ २८७ ॥
दुट्ठिंदियमुसुमूरण ! मूरण ! घणकम्मसेलगहणाण । चउविहकसायसोसय ! सम्मं गुणगारवग्घविय ! ॥ २८८ ॥
सयलसुरा-ऽसुरसम्मय ! मयवज्जिय ! जियपरीसह-कसाय ! । मयणमहाभडभंजय ! जयगुरु ! जय जयहि जोईस ! ॥२८९॥
माणुम्मूलणपच्चल ! रागुग्गपलित्तसंगकयभंग ! । मय-मोह-मायसासय ! सासयसुहमुत्तमं पत्त ! ॥ २९० ॥
लोहा-ऽहिमाणणासय ! णासयसंसारवासवासंग ! । जिण ! जयदंसियसिवपय ! पएसु णमिमो सिवातणय ! ॥२९१॥
अण्णाणवाहिणीजलपवाहवाहेण भवसयावत्ते । परिरक्ख रक्खणक्खमतरंड ! बुड्डंतमेत्ताहे ॥ २९२ ॥
इय जम्मे जम्मे चलणकमलभसलाइयव्वमम्हाण । जयगुरु ! जाएज्ज पुणो वि तुम्ह गोत्ताणुहावेण ॥ २९३ ॥

एवं च महया विच्छड्डेणं णेव्वाणगमणमहिमं काऊण, गहिऊण सेसाणिमित्तमट्ठियाणि, वंदिऊणमुत्तिमंगेण भयवओ भूइं गया णियणिहेलणाइं सुरगणा ।

इओ य ते पंडवा दुद्धरधरियाभिग्गहविसेससोसवियतणुणो भयवंतं दट्ठुमिच्छमाणा समागया उज्जेंतगिरिणो बारहजोयणावसेसं भूमिभायं । जाव णेव्वाणमहिमागयपडिणियत्ताण सिद्ध-गंधव्व-विज्जाहराण णिसुओ णेव्वाणगमणसंबद्धो कहालावो । तं च सोऊण ताण णियतणुवणंतराले व्व संधुक्किओ बंधुविरहधूमो, पसरिया अरतीजालावडाली, वित्थरिओ रणरणंगारणियरो, वियंभिओ बहलसोयाणलो, 'णिरत्थिओ एस अम्हाणं किलेसो' त्ति मण्णमाणा संपत्ता परिवियडकडयपडिरुद्धदिसिवहं तुंगसिहरग्गलंघियणहंगणं तट्ठाणसंठियाणेयसिद्धमुणिगणं लोयणालोयमेत्तपसमियपावपसरं पसिद्धसिद्धाययणघडियवियडकूडं सिद्ध-गंधव्व-किण्णरुग्गीयमुहलं सुरसुंदरीमुक्कमंदारकुसुमोवयारं सिरिसत्तुंजयगिरिवरं ति । आरुहेऊणं च गरुयवेरग्गसंपण्णमाणसेहिं जहाविहिं पडिवण्णमणसणं । तओ एगत्ताइभावणाभावणुज्जयाण पसरन्तसुहज्झवसायठियाण अउव्वसुक्कज्झाणाणलणिद्दड्ढसयलकम्मिंधणाण समुप्पण्णं अउव्वकरणविहिणा पंचण्ह वि जणाणं केवलणाणं । तयणंतरं च संपत्ता णेव्वाणं ति ।

इओ य सो हलाउहसाहू गुरुयरसंवेगसुहज्झवसायागयमाणसो छट्ठ-ऽट्ठम-दसम-दुवालस-ऽद्धमास-मासाइयं तवोविहाणमुज्जमंतो गुरुणाऽणुण्णाओ एक्कल्लविहारमब्भुववण्णो जत्थत्थमियणिवासी गामाणुग्गामं विहरिउं पयत्तो । अण्णया य

१ °ण भवियज° जे । २ °भव्व° सू । ३ ताण वि कुणसु जे । ४ सूरण । सू । ५ °हविसाय । जे । ६ °डभंजण । सू । ७ °णसंबंधो सू । ८ ताण य णि° सू । ९ जालावडाली जे । १० °रणझंकारणि° जे । ११ °ण परिकिलेसो सू । १२ च पत्ता जे ।

मासोववासी पारणयणिमित्तमेक्कम्मि णयरे जुगमित्तणिहित्तलोयणपसरो गोयरचरियमइगओ । तओ तं अच्चब्भुयतवोविसेससोसियसरीरं पि अप्पडिहयरूवसंपयं, मलपडलपंकंकियं पि सुमणोहरकंतिसंतियं, असमंजसकेसुल्लुंचिउत्तिमंगं पि णमिलाणलोयणाइसयं, परिमलिणकुचेलालिद्धदेहावयवं पि णणूमियसोहग्गसमुदयं दट्ठूण रूवाइसयक्खित्तचित्तो समइगओ पुरसुंदरीयणो वम्महसरणियरपहाराउरो य किं काउं पयत्तो ?—कीए वि अणिमिसकंसिण-सिया-ऽऽयंबिरप्पहा पसरिया लोयणावली, कीए वि परिलुलियालयमणोहरो पैरामुसिओ कुंतलकलावो, कीए वि पायडियथोरथणयलं संल्हसियमुत्तरिज्जं, कीए वि वियंभमाणवयणकमलुव्वेल्लियाओ [वेल्लियाओ] भुयलयाओ, कीए वि परिगलियणीविबंधपसिढिलं संजमियं कडिल्लं । अवि य—

पसरंति मंथरं सुरहिपरिमलुल्लीणभसलवलइल्ला । परिसिद्धब्भंतरमयणहुयवहा दीहणीसासा ॥ २९४ ॥
उण्णामिएक्कभुयलयविसेससंजमणवावडकरग्गो । परिलोलइ सढिलुव्वेल्लबंधणो कोंतलुप्पीलो ॥ २९५ ॥
सहस च्चिय होंतवियंभमाणणिव्वोल्लियाहरोट्ठउडा । लीलाविणिवेसियसवणकुवलया वयणबिंबोया ॥ २९६ ॥
णिवडन्ति मउलिउव्वत्ततारयाऽवंगदिण्णसोहग्गा । परिविरलपम्हपेरन्तपसरिया दिट्ठिविच्छोहा ॥ २९७ ॥
वड्ढंति ऊरुवेल्लन्तभंगमोट्टाइयव्वविहुराइं । अप्पत्तसंगमालसविसेसदढजूरियव्वाइं ॥ २९८ ॥
दंसणपसरियसज्झसविसेसपरिसिढिलणीविविण्णासं । संधारिज्जइ केरकलियपल्लवं कह वि हु कडिल्लं ॥ २९९ ॥
पेढालमंडलामूलवियडपायडियथोरथणवट्टं । णो लक्खिज्जइ ल्हसियावरिल्लमइसुण्णहिययाए ॥ ३०० ॥
इय तरुणियणपेवट्टंतरामुहयंददंसणपयत्ता । पसरन्तहलहलरवा वम्महमेइरोयसलोव्व(?लसुल्लोया) ॥ ३०१ ॥

एवं च पेवड्ढन्ततरुणियणमयणमयरहरमयलंछणे दिसिदिसिसमागयजुवइजणावूरिज्जमाणरच्छामुहे गच्छमाणे बलएवमहरिसिम्मि अणवेक्खिऊण णियकुलक्कमं, अवहत्थिऊण जाइमाहप्पं, पणोल्लिऊण गिरिगरुयसीलपब्भारं, सिढिलिऊण विलयालंकारभूयं लज्जं, अवलंबिऊण चावलं, बहुमन्निऊणं अकोलउत्तं, पसंसिऊण णिल्लज्जयं, कलिऊण दुव्विलसियं, अहिणवविय्यंभियाणुरायपरव्वसयाए पेम्मपराहीणसुण्णहिययाए तम्मुहणिहित्तलोयणपसराए णवजोव्वणुम्मइयमयणवाणाए एक्काए पुरसुंदरीए अयडतडोवसंठियाए जलायड्ढणनिमित्तं कलसकलणाए णियबालेस्सेय गलयम्मि संदामिया रज्जू । जाव य कूवम्मि पक्खिवइ ताव पासपरिसंठियमहिलायणेण 'हा ! हया सि त्ति हयासे !' भणमाणेण संबोहिया ।

"एयं च वइयरं जणवाओ वियाणिऊण सीराउहो चिंतिउमाढत्तो—"अहो महिला णाम अईसंकला गोत्ती, अहीवा कज्जलसिहा, अणोसहो वाही, अपडियारा रक्खसी, जेण रयणिब्भरा गिरिणइ व्व लंघेइ उभयकूलाइं, कलुसीकरेइ सच्छायं, पहाइ उम्मग्गगमणेणं, पाडेइ णियडपरिसंठियं ति, जेण [य] पेच्छ मलजल्लोल्लियाणं कयसिर-तुंडमुंडणाणं अम्हारिसाणं पि कए "एरिसमकज्जमायरंति । अहवा को एत्थ एयाणं दोसो ?, ममं चेवं एसो पुव्वकयकम्मपरिणतिवसो पोग्गलाण परिणामो । ता अलं णयरम्मि गामम्मि वा पवेसेण । अज्जप्पभितिमरण्णम्मि चेवं णिवासोऽणुचिट्ठियव्वो" । त्ति मंतिऊण णियत्तो गोयरचरियाओ । गओ तुंगियाहिहाणगिरिवराहिट्ठियं सज्ज-ऽज्जुण-सरल-तमाल-तालगुंविलमरण्णगहणं ति ।

तत्थ य सुरसिद्धत्थकयरक्खाविहि(वि)हाणो तवं काउमाढत्तो । ताव य पुव्ववणिवाइउव्वरियवेरिवग्गम्मि रायाणो सुणिऊण सत्रुणपरंपराओ विणासं जायवाणं, मरणं कंसारिणो, गिहीयदिक्खाविसेसस्स य वणणिवासो हलहरस्स, सवलवाहणा हंतुमुज्जया । एवं च सुणिऊण सिद्धत्थो गय-वरालय-सीहाइरूविणो विउव्विऊण सावयगणे कयरक्खाविहाणो पडिजागरइ त्ति ।

---

१ °त्तनिमियलो° जे । २ °यमुवगओ सू । ३ °कंतिसंतइं जे । ४ °जसुल्लुचि° सू । ५ °लाहण्णा° जे । ६ °कसण-सियाइंबिर° जे । ७ परोप्परामुक्खिओ कोंतलं° जे । ८ कीय वि जे । ९ करयलिय° सू । १० °पवड्ढंत° जे । ११ °मयरा° सू । १२ °राक्खोय जे । १३ पवट्टन्त° सू । १४. °ण कोलउ जे । १५ °लस्स गलए संदामिओ रज्जू सू । १६ एवं सू । १७ अतिक्खला जे । १८ एवंविहमक° जे । १९–२० चेय जे । २१ °गुठिल° सू ।

अण्णम्मि दिणम्मि पहूय सयह-कम्मयरपरिवारिओ रुक्खच्छेयणणिमित्तं वणच्छिदओ तमुद्देसमागओ जत्थ बलएव-साहू झराहिमुहसंठिओ काउस्सग्गेण चिट्ठइ । तओ दंसणसमणंतरमेव पणमिओ । 'धण्णो सि' त्ति भणमाणो पयत्तो समीवपायवे छेत्तुं जाव य भोयणवेला । दरछिण्णपायवस्स हेट्ठओ चेव छायासु भोत्तुं पयत्तो [सह] कम्मयराइणा । तम्मि य अवसरे 'अत्थि पिंडसुद्धि' त्ति मुणिऊण ओसारिऊण काउस्सग्गं अणाउरं पवयणुत्तेण विहिणा तओ 'सोहणं होहि' त्ति वच्छल्लयागयसुहज्झवसाणोवगयहरिणाणुगम्ममाणमग्गेण कओ सयलकल्लाणयारी धम्मलाहो । वणच्छिदओ वि दट्ठूण मुणिवरं हिययब्भितरवियंभिउब्भडभावणा-विणओ 'धण्णो हं' ति मण्णमाणो घेत्तूण पवरखंडखज्जयविसेसे दाउमब्भुज्जओ । ताव य काय-तालियाणाएण भवियव्वयाए य तारिसीए अयंडपवणपणोल्लियणिवडिएणं दरछिण्णतरुणा विणिवाइया सुहज्झवसाणा समयं चेय वणछिंदय-[बलएव]-हरिणा । सुभभावणोवगयमाणसा य समुप्पण्णा बंभलोयकप्पम्मि कंतप्पहे विमाणम्मि सुरवर त्ति । अओ उवरिं जं भणियं तमण्णासुं सवित्थरकहासुमवगंतव्वं ति ।

एत्थ सुरा-ऽसुर-सुँ(ण)रचंचरीयपरिमलियचलणकमलेहिं । भवणघणडहणकरालसिहिसिहाबंधसरिसेहिं ॥३०२॥
जेहिं भवुब्भवविसहरविसजलणकलावकवलियं भुवणं । णिव्वाविज्जइ वयणामओरुगलियंबुबिंदूहिं ॥ ३०३ ॥
अइघोरदुत्तरुद्दामणिरयपायालमूलणिवडन्तं । उत्तारिज्जइ भुवणं सणाणहत्थावलंबेण ॥ ३०४ ॥
इय तेहिं सुव्वया-ऽरिट्ठनेमितित्थंकरेहि चेवइओ । संखेवओ महत्थो विसाहिओ एस हरिवंसो ॥ ३०५ ॥

इति महापुरिसचरिए तित्थयररिट्ठणेमिचरियं णारायण-बलदेवचरिएहिं सह समत्तं ॥४९-५०-५१॥

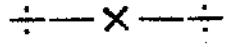

१ °परियालिओ सू । २ °वणिब्भरं वियंभमाणभावणा° सू । ३ °सुरचक्क° जे । ४ °व-नरासिपुचरि° जे । ५ सम्मत्तं सू ।

[५२ बंभयत्तचक्कवट्टिचरियं]

नमो सुयदेवयाए ॥

उदओ सकम्मपरिणइवसेण बहुविहकिलेसलद्धो वि । होइ महापुरिसाणं पि पूणमसुहप्फलविवाओ ॥ १ ॥

अत्थि इहेव जंबुद्दीवे दीवे भारहे वासे णिरन्तरं वसंताणेयगाम-णयरा-ऽऽयरो वि मुक्को कलिकालकलंकप्पभिइ-दोसेहिं पंचालाहिहाणो जणवओ। तत्थ य तियसिंदाएसकारिवेसमणविणिम्मियविणीयणत्थरि व्व सयलगुणगणाइण्णं कंपिल्लं णाम णयरं । तम्मि दरियारिमद्दणो खत्तियकुलणहयलमियंको पसाहियासेसछक्खंडभरहाहिवो बम्भयत्तो णाम चक्कवट्टी ।

तस्स य दीहत्तणेण बारहजोयणप्पमाणा, वित्थरओ णव जोयणाणि णेव महाणिहिणो, तं जहा—णेसप्पो पंडुओ पिंगलओ सव्वरयणो महापउमो कालो महाकाली माणवओ संखो त्ति । एएसिं पुण इमे णिओया—णेसप्पसयासाओ गामा-ऽऽगर-णयर-दोणमुह-मडंब-पट्टण-खंधाराण णिवेसो । तह पंडुयाओ माणुम्माणपमाण-धण्ण-बीयाण समुप्पत्ती । पिंगलाहिंतो पुण जा काइ पुरिसाणं महिलाणं च रह-तुरय-करिवरादीणं आहरणविही सा समुप्पज्जइ । सव्वरयणाओ पुण एगिंदिय-पंचेंदियाईणि चोद्दस महारयणाणि । महापउमाओ पुण रुइरवण्णसंपण्णपवरंसुयउप्पत्ती । कालमहाणिहीओ कालोइए विविहसिप्पविण्णासविसेसे । महाकालाओ मणि-मोत्तिय-रुप्प-सुवण्णादीण संभवो । माणवाओ जोहावरण-पहरण-दंडणीई[2] णयणीई य संजायइ त्ति । संखमहाणिहीओ पुण करणंगहारोवयणट्टविही चउव्विहकव्वुप्पत्ती य ।

सो य संखमहाणिही[3] अइरुग्गए कमलायरबंधवम्मि दिणयरे समागंतूण कयदिव्वरूवविसेसो धरणियलल्लुलंततार-हारो पणमिऊण विण्णवइ—अज्ज अम्हं णट्टविहिं दंसइस्सामि । त्ति भणिऊण पडिगए तम्मि तओ राया कयमज्जण-भोय-णावसाणो सुपसाहियणियमंदिरत्थाणिमंडवतलम्मि णिसण्णो पेच्छणयविही पलोइउं पयत्तो । बहुविहकरणंगहारेविच्छ-ड्डं सयलदिट्ठिकलियं जहक्कमं संपाडिज्जंतचउव्विहाहिणयं चलंतचारुचारीविसेसयं संभाविज्जन्तवियम्भियभावाणुभावं पेच्छिऊण कंचि वेलं जहारिहं सम्माणेऊण विसज्जियासेससामन्तलोए संखमहाणिही वि गओ णिययणिवेसं । राया वि कइवयवहुपरिवारिओ उवहसियसुरसुंदरीयणगुण-सोहमंतेउरमुवगओ । कंचि वेलं पंडियगोट्ठीविणोएण गमेऊण राया पविट्ठो णिययावासभवणं । णिसन्नो पवरपल्लंके । ताव य—

णियजरढकिरणपसरंतदावसंताविउ व्व सयराहं । अवरमहोवहिसलिलम्मि मज्जिउं विसइ दिणणाहो ॥ २ ॥

अह अणिवारियपसरन्ततिमिरपब्भारभरियमहिविवरा । पसरइ अंजणगिरिधूलिविब्भमा जामिणी सहसा ॥ ३ ॥

एवं च तमालदलसामलम्मि पसरिए तिमिरपसरे पणट्ठालोए अत्थमुवगए व्व जियलोए अप्पाणं पि करयलपरामुस-णेण मुणिज्जइ । ताव य—

जाया य समुब्भिज्जंतचंदिमादरपणोल्लियतमोहा । ससहरगब्भट्ठियजणियपंडुवयण व्व पुव्वदिसा ॥ ४ ॥

उग्गओ य विमलदप्पणो व्व दिसाविलयाणं सयललोयणाणंदो चंदो । तओ पवड्ढिए चंदिमालोए समुप्पण्णो व्व जियलोओ । ऊससियं गयणमंडलेणं । तयणंतरं च के वावारा वट्टिउं पयत्ता ?—

गुरुभत्तिपणामियपवरसिरकरंजलिमिलंतभालयलं । पणमिज्जइ जिणवरचलणकमलमिह भव्वलोएणं ॥ ५ ॥

साहूहिं दियससंजणियविहरणुप्पाइयाइयारेहिं । अणवरयं च पडिक्कमण-णिंदणादीणि कीरन्ति ॥ ६ ॥

तयणंतरंपरिवड्ढियसज्झायज्झाणवावडो अप्पा । संठाइ सदक्खक्खवियदुक्खलक्खो खमरिसीण ॥ ७ ॥

इय अवमण्णियसंसारदुक्ख-सोक्खाण मुणिगणिंदाण । संजणियायलसिवसोक्खलंभगरुयाहिलासाण ॥ ८ ॥

---

१ 'नमो सुयदेवयाए' इति सूपुस्तके नास्ति । २ णव णिहिणो सू । ३ °ई रायणीई य सू । ४ °कलुप्पत्ती जे । ५ °ड्डी पइदिणं अइरुं जे । ६ °ण दिव्वं° सू । ७ °रूयवि° जे । ८ पेच्छणविहिं जे । ९ °रवित्थरं स° जे । १० °सामंतजियलोए जे । ११ °वयपहु° सू । १२ पविसइ सू । १३ °प्परे सू । १४ °पवरतरकं° जे । १५ °परियट्टियं° जे ।

अण्णे उण घणघणसार-घुसिण-मयणाहि-अगरपंकिल्ला । विसयसुहासालेसेण विप्पलद्धा किलम्मन्ति ॥ ९ ॥

कहं चिय ?—

विच्छोलिज्जउ बहलंसुसलिलकलुसीकयामलकवोलं । वयणं णिज्जियवोसट्टसरसदलकमलसोहग्गं ॥ १० ॥

संजमसु विमलमणिकुसुमदामसंवलियैरंगतरलिल्लं । परिलुलियविरललम्बालयालयं तैणुइधम्मेल्लं ॥ ११ ॥

तुहिणकणासारकिलंतकमलदलगब्भविब्भमं सुयणु ! । दीहरसासा आयासधूसरं वहसि अहरदलं ॥ १२ ॥

एयं ससंकमणिकुंभविब्भमं सरसचंदणजलोल्लं । सुण्णइयविमलहारोवहोयमह कीस थणवट्टं ? ॥ १३ ॥

इय किं सुंदरि ! कुविया सि ?, साह मह कोवकारणं पसिय । दे ! कुणसु कह वि मह रमणलालसं सुयणु ! अत्ताणं ॥१४॥

राया वि कयविविहकीलाविणोयविण्णासो पसुत्तो । ताव य सुयणरिद्धिदंसणुप्पण्णमच्छरखलयणहियया व फुट्टं पहाजालं, पहाया रयणी, घडियाइं चक्कायमिहुणाइं । पढियं बंदिणा—

पैहु ! धुयकमलदलोहो मयरंदामोयवासियदियंतो । लंघियमलयवणन्तो वित्थरइ पहायसुहपवणो ॥ १५ ॥

ऐयं णिसामिऊण पडिबुद्धो राया । कयं गैोसकरणीयं । णिव्वत्तियसयलरायकज्जस्स भुत्तुत्तरसमयम्मि पुणो पारद्धा णट्टविही । एवं चाणेण विहिणा गच्छन्ति दियहा । अण्णया य संखणिहिणा विण्णत्तं जहा—णराहिव ! अज्ज मद्दुयरीगीयणामं णट्टविहिं दंसइस्सामि त्ति । राइणा भणियं—एवं भवउ त्ति । तओ अवरण्हसमये पारद्धा णट्टविही । तत्थ इमं गीययं—

पैवणुद्धुयकिसलइया भसलं णेोमालिया पणोल्लइ व । पाडलपरिमलियंगउ, मा हु ममं संपयं समारुहसु ॥ १६ ॥

उल्लसंतकुसुमेंमोहपरायपरत्तयं, लक्खिऊण णवमालियपाणपसत्तयं ।

गरहइ व्व कलकणिरपणामियचावयं, सिंजिएहिं णियमद्दुयरिया भमरंधुयगाययं (?) ॥ १७ ॥

एत्थावसरम्मि य ओलग्गाकएण एक्का दासचेडी उप्पाडेऊऊण कुसुमकरंडयाओ हंस-मिथ-मयूर-सारस-कोइलकुलरुवयविण्णासपरियप्पियं सयलकुसुमेंसामिद्धसमिद्धं हरिसुल्लसंतपरिमलं सिरिबम्भदत्तराइणो सियकुसुमदामगंडं उवट्ठवेइ । तओ अउव्वविच्छित्तिणिम्मवियं तं कोऊहलेण कुसुमदामगंडं पलोएमाणस्स इमं च मद्दुयरीगीयमायण्णमाणस्स समुप्पण्णो मणम्मि वियप्पो—अण्णया वि मए एवंविहसंगीओवलक्खिया णाडयविही दिट्ठउव्वा, ऐयं च "सिरिदामकुसुमगंडं ति । एवं च परिचिंतयंतेण सोहम्मसुरकप्पे पउमगुम्मे विमाणे सुरविलासिणीकलिज्जमाणणाडयविही दिट्ठा । सुमरिओ अत्तणो पुव्वभवो । तओ मुच्छावसमउलमाणलोयणो सुकुमारत्तणणीसहवेविरसरीरो तक्खणं चेव धरायलम्मि णिवडिओ त्ति ।

ता पुलएउं णिच्चलसरीरमालेक्खलिहियसारिच्छं । सहसा सव्वत्तो चेय परियणो संभमविओलो ॥ १८ ॥

हा हा ! किमयंडविर्यंभमाणेंऽचेयण्णकारणमियाणिं ? । मलयरस-सिसिरघणसारसुरहिणा णीरणिवहेण ॥ १९ ॥

परिसिप्पइ करकयचडुलचामरुप्पण्णमिउसमीरेण । पडिवाइज्जइ पुणरुत्तपोत्तसंपीयजणिएण ॥ २० ॥

इय णरवइसम्मोहेण वाउलो जाव परियणो होइ । अंतेउरं समंता ता तत्थ लहुं समल्लीणं ॥ २१ ॥

सोयाउलियहिययं च हाहारवसद्दबहिरियदियन्तं उर-सिर-पोट्टपिट्टणादीहिं अक्कंदिउं पयत्तं । तओ विसण्णेसुं अमच्चाहिट्ठिएसुं सेवएसुं, किंकायव्वमूढेसुं सामन्तलोएसुं, अणवरयसरसचंदणजलद्दालिंगणेण चिरस्स सिसिरालिंगणेण य सत्थो जाओ । समागया चेयणा । सरूवओ य विणिम्मियासणावंधणधरणियलणिहित्तेक्ककरजणियंगहारो बीयपाणिपल्हत्थियवयणकमलो, सलिलुत्तारियकैलुयालओ व्व परिवेवमाणो, पुणो जोगि व्व कयणिच्चलावयवणिवेसो जाहे किं पि झाइउं पयत्तो ताहे साणुणयं परियणेण भणियं—णरवर ! किं कारणमेवं अप्पाणयमायासिज्जइ ? । तओ बम्भयत्तणराहिवेण सुमरियपुव्वभवभाइवइयरेण तयण्णेसणकज्जरहस्सं गोवमाणेण संलत्तं—एवमेव पित्तोदएण मह सम्मोहो जाओ । पुणो पुणो तं

१ 'कहं चिय' इति सूपुस्तके नास्ति । २ 'यतरंग' सू जे । ३ तणुयध' जे । ४ 'हारोविहोय' सू । ५ बहु । सू । ६ एवं सू । ७ गोसग्गकरं' सू । ८ पवणुद्धय' जे । ९ णोमालई पण्णोल्लइ सू । १० हस्तद्वयान्तर्गतः पाठो जेपुस्तके नास्ति । ११ 'रुवयं' सू । १२ 'मसमिद्धस' जे । १३ एवं सू । १४ सियकुसुमदामगंडं ति जे । १५ 'णवेयलका' सू । १६ 'संजाय' जे । १७ 'कडुयालओ जे ।

चेय सुमरमाणस्स मुच्छाओ समागच्छंति ।

तओ विसज्जिएसु समत्तसामंताइलोएसुं, विरलीहूएसु पाडुएसुं, अल्लीणो चिन्ताजलणिहिं—कहं पुव्वभवसहोयरेण सह दंसणं होहि ? त्ति, सो वि बहुययरतवचरणतणुईकयकम्मपसरो सुदेवत्ते सुमाणुसत्ते वा भविस्सइ, तहिं पि जइ इह भारहवासे संभवो ता जइ पायालंबणोवाएण तइंसणं भवेज्ज । त्ति चिंतिऊण भणिओ णियहिययणिव्विसेसो वरधणू णाम महामचो जहा—लंबेऊण इमे तिण्णि सिलोगद्धे घोसावेसु णयरम्मि तिय-चउक्क-चच्चरेसुं—जो एएसिं सिलोयाणं चउत्थं पायं पूरेइ तस्स राया णिययरज्जद्धं देइ त्ति । एवं च पतिदिणं पवत्तमाघोसणं । लंबिओ बहुसु पएसेसुं पायओ ।

एत्थावसरम्मि चित्तो णाम अणगारमहरिसी गामाणुगामं विहरमाणो समागओ कंपिल्लपुरवरं । संपत्तो मणोरमं णाम उज्जाणं । तत्थ य एक्कम्मि विवित्ते पएसे अहाफासुयम्मि भूमिभाए ठविऊण पत्ताइयमुवगरणं परिसंठिओ काउस्सग्गेण पडिमाए । जाव धम्मज्झाणोवगओ चिट्ठइ ताव य उज्जाणवालो णियकम्मवावडमणो पढिउमाढत्तो लंबियपाययसिलोयद्धाणि—

दासा दसण्णए आसि, मिया कालिंजरे णगे । हंसा मयङ्गतीराए, चंडाला कासभूमिए ॥ २२ ॥

देवा यं देवलोयम्मि अम्हे आसि महिड्ढिया ।

तओ अणवरयमायण्णमाणस्स महरिसिणो बहुप्पयारं वियप्पं कुणमाणस्स सचित्तसंवित्तीए सुमरिओ पुव्वभववइयरो । सुमरणाणंतरं च मुच्छावसणिमीलियच्छिजुयलो पवणुद्धुयबालकयलीदलमिव वेविरावयवो झत्ति महीयलम्मि णिवडिओ । तयावत्थं च पलोइऊण उज्जाणवालो ससंभमुब्भूयभत्तिणिब्भरयाए पयइकरुणयाए य समागंतूणं णिययंसुयसमीरणासासियं काऊण धरणियलमिलंतुत्तिमंगो पणमिऊण भणइ—भयवं ! किं तवचरणविसेसणीसहत्तणओ किं वा पहपरिस्समेणं णिवडिया तुम्हे ?, किं वा जो अम्ह णरवइणो वाहिवियारो सो तुम्हाण वि ?। तओ समासत्थचित्तेण मुणिणा भणियं—को तुम्ह णराहिवस्स वाही ? । भणियं च तेण—भयवं ! सो वि खणखणवियम्भन्तमुच्छापयंपमाणवरतणू ण गणेइ पणइणीजंपियाइं, ण बंधुसंधारणाए सुहं, ण सुहिसमागमेणं पि, ण गुरुयणवयणेणोवसमो, ण मलयसलिलसेएण समस्सासो, ण पियकलत्तालावेणावगमो, केवलं चउद्दिसिं सुण्णतरलतारयं पलोएइ, इमं च पुण एत्थ चोज्जं जं तालियंटसिसिराणिलेणावि मुच्छमावहइ, सरसचंदणजलेणावि परियप्पए, खणं खणं च सोयजलणजालाकरालियमिव तणुकंपेहिं अत्ताणयं विहुणेइ । इमं च णिसामिऊण मुणिणा भणियं—देवाणुप्पिया ! किं णिमित्तं पुण तुमं एए तिण्णि सिलोयद्धे पुणो पुणो पढसि ?, किमेत्थ किं पि कारणमत्थि, किं वा णत्थि ? त्ति । तओ एयं सुणिऊण पहरिसविसट्टंतवयणकमलेण भणियमेएण—भयवं ! एस राइणा पायओ लंबिओ, जो एयस्स चउत्थमद्धं पूरेइ तस्स राया णिययरज्जस्स अद्धं पणामेइ, ता भयवं ! तुम्ह चलणकमलाणुहावओ ममं पि लच्छिसमालिंगणसुहं संपज्जउ त्ति, काऊण पसायं पूरह पाययं ति । मुणिवरेण भणियं—"गंतूण देवाणुप्पिया ! इमं भणसु—

इमा णे छट्ठिया जाती, अण्णमण्णेण जा विणा" ॥ २३ ॥

तओ सो एयं लिहिऊण पत्तयम्मि पप्फुल्लवयणपंकओ गओ पत्थिवत्थाणिं । राया वि पइदिणं आपाययालंबणदिणाओ सयलदिवसं "चेव पवरपंडियसहासु संठिओ अणेयसत्थत्थमुणियपरमत्थकइयणेण समं कव्वालावविणोएण चिट्ठइ । तओ लद्धावसरेण य 'अम्हाणं पि कव्वं सुव्वउ' त्ति भणिऊण णिहुओ संठिओ । लद्धाएसो य पढिउं पयत्तो—

"इमा णे छट्ठिया जाई, अण्णमण्णेहिं जा विणा" ।

तओ इमायण्णमाणो "चेव णरवई सुच्छापयंपतरलियतणुविहाओ णिमिल्लंतलोयणो मउलावियवयणकमलो पुणो वि धरणीयलम्मि णिवडिओ । तओ खुहिया सहा, उच्छलिओ हलहलारावो । रोसारुणियलोयणेहि य रायपुरिसेहिं 'एयस्स

---

१ °सामन्तलो° सू । २ °रज्जस्स अद्धं जे । ३ °सु सपायओ जे । ४ °वरम्मि जे । ५ °स्सागस्स प° सू । ६ वि जे । ७ °विसेसो सो सू । ८ तओ सत्थ° सू । ९ °धुसाहारणाए सू । १० °चंदणेणावि सू । ११ एवं सू । १२ चलणाणुहा° सू । १३ गंतुं सू । १४-१५ चेव जे ।

वयणासणिणा मोहमइगओ णरवइ' त्ति भणमाणेहिं पुणो पुणो कर-चलणचवेडाचमढणातीहिं दढं ताडिओ भणिउमाढत्तो—ण खलु मम कव्वकरणम्मि अब्भुवगमो, किंतु मम दुरासापिसाइयाकूडमंतो व्व लोहमुयंगमकरंडउ व्व एस रिसिणा मम दिण्णो पाढविसेसो । ताव य सिसिराणिलजलद्दापओएण समासत्थो राया । णिवारिओ पयपहारातीण उज्जाणवालो, भणिओ य—किमेयं तुमए कयं सिलोयद्धमण्णेण वा केणइ ?। भणियं च तेण—पत्थिव ! ण मए कयं, रिसिणा मे पणामियं । राइणा भणियं—कहिं कहिं सो मुणिवरो ?। इयरेण भणियं—मणोरमुज्जाणे । तओ राइणा मउडं विणा कडय-केऊरालंकाराइयं दिण्णं पारिओसियमुज्जाणवालस्स । दाऊण पयट्टो णियविहवसमुदएण साहुणो समीवं । कहं ?—

सरहसमिलंतसामंतपोत्तवहलुप्फुसन्तवाहजलो । वरवारविलयकरकलियचारुचमरुद्धुयकलावो ॥ २४ ॥
चारुयकरिणिसमारूढमणहरंतेउराहरियपासो । पासपरिट्ठियगंडयलगलियमयगलमिलंतभमरउलो ॥ २५ ॥
परिमंदमंजुमंजीरघोससंगलियसंदणसमूहो । चलचमरकयाणणसोहतरलतोरवियहयथट्टो ॥ २६ ॥
पाइक्कचलणचप्पणविसंखलुच्छलियबहलहलबोलो । वरबंदिसद्दसुव्वंतचक्किगुणगणकयासंसो ॥ २७ ॥
इय णयराओ णीहरइ बलभरुद्दलियकुवलयद्धंतो । सिसिरो व्व वेरिकमलायराण भरहाहिवो सहसा ॥ २८ ॥

अवि य—

उब्भडपुंडरीयपरिपंडुरफुडडिंडीरपिंडओ, दरियतुरंगवग्गिरुव्वेल्लियगहिरतरंगचंडओ ।
गुरुकरिमयरपहरपक्खोहियणरवरदच्छमच्छओ, कयकल्लोलबहलबलजलभरपूरियधरणिकच्छओ ॥ २९ ॥
बंदिणजयकल्लोलओ, वेलाउलए व्व साहुमूलयम्मि । अल्लियइ भरहणाहओ, रयणायरओ व्व रयणएहिं जुत्तओ ॥ ३० ॥

पत्तो य सपरिओसो साहुसमीवम्मि । मणिमउडणिहसमँसिणियपायपंकएण पणमिओ । पणामुट्ठिओ य थुणिउमाढत्तो—

जय विच्छड्डियसंसारवासवासंगकारणाणन्त ! । जय सयलबंधुनेहोहणियलणिद्दारणसमत्थ ! ॥ ३१ ॥
जय दुद्धरधरियतवोविहाणकयतणुयकम्ममलपडल ! । गरुयाभिग्गहधारणकिसीकयाणँगसंगुग्ग ! ॥ ३२ ॥
दुव्वारकसायकिलिस्समाणभव्वाण कयपरित्ताण ! । हियपसरन्तझाणग्गिदड्ढविसयासवाबंध ! ॥ ३३ ॥
इय पुप्फचतीपमुहेण मणहरंतेउरेण परियरिओ । पणओ णमन्तसामन्तमउलिमालं महीणाहो ॥ ३४ ॥

पुणो पुणो बहुभवसंभूयसंभरियसिणेहपसरो छिण्णमुत्तावलीगलंतमुत्ताहलविब्भमाइं मुयन्तो दूसहपियविओयजंणियाइं णयणेहिं बहलंमुसलिलाइं परुण्णो णराहिवो । तओ देवीहिं संलत्तं—णरणाह ! किमेयमकयपुव्वं तुम्हाण ववसियं ?। तओ संवरियबाहपसरेण भणियं राइणा—देवीओ ! एस मे भाया होइ । ताहिं भणियं—कहं चिय ?। पत्थिवेण भणियं—एस चेव भयवं तुम्हाण साहइस्सइ । तओ णमन्तकण्णकुवलयरयारुणियचलणजुयं पणमिऊण देवीहिं पुच्छिओ साहू—भयवं ! जहट्ठियं सीसउ अम्हाणं ति । तओ सजलजलहररवाणुयारिणीए भारहीए भणिउमाढत्तो साहू—संसारम्मि वि कारणमण्णेसियव्वं, जेण सुव्वइ,

बहुजाइ-जरा-जम्मण-मरणुव्वत्तणपरंपराकलिए । बहुविहविहडण-संघडणजणियपियविरहसंजोए ॥ ३५ ॥
सुर-मणुय-तिरिय-णारयसकम्मपरिणामजणियजम्मम्मि । राय-विरायंतरसंपडन्तसुह-दुहविसेसम्मि ॥ ३६ ॥
पिय-मॉय-भाय-भइणी-भज्जामायण्हियाए णडिएहिं । बहुसो पैरिहिंडंतेहिं तम्मियं जंतुहरिणेहिं ॥ ३७ ॥
इय बहुसो संसारम्मि वियरमाणाण कम्मवसयाण । सुहि-सत्तु-मित्त-पुत्तत्तणाइं जीवाण जायन्ति ॥ ३८ ॥

अण्णं च—

भूय-भविस्समाणघणपाणिदुहुब्भडणिबिडभुत्तणए, पयणुकुसग्गलग्गजलबिंदुचलोवमम्मि जीविए ।
कुवियकयंतवियडमुहकंदरकवलियजंतुणिवहए, बहुयरवाहिविविहसंजोयविणासियसुहसमूहए ॥ ३९ ॥

---

१ णराहिवेण भं जे । २ णरवइणा जे । ३ °मसिणिकयपाय जे । ४ °गतुंगग ! सू । ५ °जणयाइं जे । ६ कहिं जे । ७ तुम्ह सा° जे । ८ °माइ-भाइ° जे । ९ परियट्टंतेहिं सू ।

जो दीसइ मोसग्गए, दिणावसाणम्मि णेय सो पुणो वि । अच्छउ ताव पओसओ, विचित्तचरिओ हु एस जियलोयओ ॥४०॥

ता एरिसम्मि असारे संसारवासे ण दुल्लहा पिइ-माइ-पुत्ताइसंबंधा । जहा य एस मे बंभयत्तराया सहोयरो संजाओ तहा साहिप्पमाणं णिसामेह—

अत्थि इहेव जंबुद्दीवे दीवे सुदंसणो णाम जणवओ । तत्थ महुमईणिण्णवातीरम्मि सिरिद्दहो णाम गामो । तत्थ संडिल्लायणो णाम बंभणो । तस्स जसमती णाम दासी । सा य तस्स इच्छाणुवत्तिणी विणीया य । तओ तेण विणीयत्तणजणियगुणगणाणुरायक्खित्तहियएण स चेय भारिया कया, अहवा—

एस चिय पेम्मगती अणवेक्खियदोस-गुणवियारम्मि । णियडम्मि लहुं लग्गति वल्लि व्व वियंभियप्पसरा ॥ ४१ ॥

एवं च वच्चंति दियहा । जाया य [1]तीसे अम्हे दुवे वि जमलत्तणेण । अइक्कन्ता बालभावं, जोव्वणं समणुपत्ता । तओ अम्हेहिं सो संडिल्लायणो विणयविरिंचिं कुणमाणेहिं तोसिओ भणति जहा—णिप्फण्णेसु सालिप्पमुहेसु धण्णविसेसेसु तुम्ह जणणीए मत्थयधोवणेण मोक्खणं करिस्सामि, तुम्हाण वि सुकलत्तसंजोयणं ति । तओ तेण अम्हे विसयसुहासाप-डिबंधेण णडिज्जमाणा ण गणेमु रत्तिं ण दिणं, ण सीयं ण उण्हं, ण सुहं ण दुक्खं, ण छुहा ण पिवासा, ण वद्दलं, ण परिस्समो मलपडलपंकंकियतणुणो उद्धुंधुलणिबद्धुद्धसिरोरुहा कढिणत्तणफुडियखरफरुसकर-चरणा सव्वायरेण कम्मं काउमाढत्ता । तत्थ भुंजामो, तत्थ य वसामो ।

अण्णया य सरयसमयम्मि दूरुण्णमन्तजलहरंधारियदिसं वियडतडिच्छडाडोवुत्तत्थपंथियं अणवरयणिब्भरासारयोर-धाराणिरुद्धलोयणालोयं [2]दिसिविदिसिसुरचावखंडमंडियणहंगणं बहुपयभरावूरिज्जमाणणिण्णयं पवत्तं वद्दलं, जेण खड्डोलओ वि जलणिही, वहोलिया वि महाणदी, णियडं पि दूरंतरियं, अप्पाणयं पि परायत्तं लक्खिज्जइ । तओ अम्हे दुद्धरजलधारा-धोरणीसमुद्धयसरीरा पहम्ममाणा वद्दलेण गुरुचिक्खल्लसलियगमणमग्गा छेत्तासण्णपरिसंठियं णग्गोहमहातरुयरमल्लीणा । णिसण्णा तस्स मूलम्मि दो वि जणा । तओ अम्हाण जियलोउ व्व अत्थमइगओ सहस्सकिरणो, कम्मपरिणइ व्व पसरिया संझा, खलमुहमंडलं व अंधारियं णहयलं, कालरत्ति व्व पवियंभिया तिमिरपत्थारी । तत्थ य णिद्दावसमउल्लमाणलोयणा घेल्लोइउं पयत्ता । तओ तव्विहभवियव्वयाणिओएणं वडकोडराओ णिग्गंतूण डक्को हं भुयंगमेण । सो वि मण्णेहमूढमाणसो उवलम्भणिमित्तं इओ तओ पक्खित्तकरयलो खइओ तेणेवाहिणा । तओ अम्हे किंकायव्वविमुद्धिया दुद्धरविसपसरन्त-विसपसरायत्ततणुणो आवेयवेल्लन्तथोरीकयजीहाविहाया मउलमाणलोयणा वयणन्तरेणीसरन्तलालाविला पणट्ठचेयणा संजाया जणणीए व णिवडिया महियलुच्छंगे, विमुक्का जीविएणं ति ।

णियविसमकम्मकन्तारगहणपडिओ कुरंगपोओ व्व । को [3]केवियकालकेसरिकमागओ चुक्कए जंतू ? ॥ ४२ ॥
सुह-दुक्खपरिणईवसविसेससंपायणेकरसियाण । कम्माण पलायइ को व अत्तणो संविदत्ताणं ? ॥ ४३ ॥
जं जत्थ जेण जइया पावेयव्वं सुहं व दुक्खं वा । करहं व रज्जुगहियं बला तहिं णेंति कम्माइं ॥ ४४ ॥
इय एव अम्ह णियकम्मपरिणतीवसवियम्भिए मरणे । णियय भवियव्वयाए असमञ्जियकुसलकम्माण ॥ ४५ ॥

एवं च णिययाउयावसाणे कालं काऊण समुप्पण्णा कालिंजराहिहाणे णगवरे [4]मेंतीए [गब्भम्मि] जमलत्त-णेणं, जाया य जहक्कमेण । अह तव्विहतिरियत्तणजाइम्मि वि जणियलोयणाणंदं अचन्तमणहरं जोव्वणं अम्ह संजायं । तओ जणणीए समयं वियडगिरिणिगुंजोयरेसु [5]मेच्छंदलीलं विहरामो । तओ अण्णम्मि [6]दिणे वेत्तमतीणतीए तण्हुण्ह-परिस्समायासियसरीरा सव्वओ य तरलतारयं पलोएमाणा समोइण्णा जलं पाउं । पीयाणन्तरं च समुत्तरंताणं परि-णिबिडकुडंगंतरियतणुणा पुव्ववेरिएणेव चंडकोयंडायड्ढिउम्मुक्केकबाणेणं समयं चेव मम्मपएसम्मि पहया लुद्धएणं । तओ दढप्पहारत्तणओ वयणविणिन्तरुहिरप्पवाहा खरवियणावसवेवन्ततणुणो विरसमारडिऊण णिवडिया महीए । तओ मुच्छाइयमहाकिलेसमणुहवन्ता विमुक्का जीविएणं ति ।

---

१ °पुत्ताइणो सं° जे । २ तीए जे । ३ तुम्हाण जे । ४ मणेम जे । ५ दिसिदिसि सू । ६ तस्स पायमूलम्मि सू । ७ ताव य अम्हाण जे । ८ णहंतरालं जे । ९ °माणमग्गालोयणा जे । १० पलोविउं सू । ११ °रनोहरंतकुलाला° जे । १२ कुइय° जे । १३ मृगयाः । १४ यच्छंद° सू । १५ दियहे जे । । १६ °यमुक्केक° सू ।

अट्ठवसट्टत्तणओ मया समाणा विविहफल-कुसुमसुहए **मयंगतीरद्दहोवकंठे** समुप्पण्णा एकाए हंसीए जमलत्तणेण गब्भम्मि । जाया य जहाणुक्कमेण, संपत्ता जोव्वणं । तओ तम्मि चेव महद्दहे कीलमाणाण जन्ति अम्ह दियहा ।

अण्णया य तहाविहभवियव्वयाणिओएण पावकम्मयारिणा साउणिएण एकाए चिय पासियाए ज्झ त्ति [1]दो वि गेण्हिऊण करयलवलणुव्वेलियकंधरापओएण विणिवाइया समाणा समुप्पण्णा कासिगाविसए [2]वाराणसीए णयरीए महाधणसमिद्धस्स सयलपाणाहिवइणो **भूयदिण्णणामस्स** अणहियाए मायंगधरिणीए गब्भम्मि जमलसुयत्तणेण । जाया य कालक्कमेण । कयाइं णामाइं–मज्झ **चित्तो, बम्भयत्तस्स संभूओ** त्ति । मज्जण-भोयणाईहि परिवड्ढमाणा जाया अट्ठवरिसा ।

तत्थ पुरवरीए **अमियवाहणो** णाम राया । तेण य पहाणावराहसंभाविओ **सच्चो** णाम पुरोहिओ संजायतिव्वकोवेण य दिवसावसाणे पच्छण्णवज्झत्ताए समप्पिओ अम्ह पिउणो **भूयदिण्णस्स** । तओ [3]संवुत्ते बहलंधयारे सुयसिणेहेण भणिओ अम्ह पिउणा–जइ मह एए बाले गेयाइसयलकलाकलावपारए [4]कुणसि तो पच्छण्णभूमिहरपरिसंठियं परिरक्खेमि अहयं, अण्णहा णत्थि ते जीवियं ति । पुरोहिएणावि जीवियत्थिणा तहेव पडिवण्णं । तओ समप्पिया अम्हे । पयत्तो सिक्खवेउं ।

तओ अम्हाण जणणी गोरवेण ण्हाण-भोयण-चलणसोयणाइयं तस्स सरीरत्थिइं निव्वत्तेइ । वच्चंतेसु य कइवयदिवसेसु बलवत्तयाए इंदियाणं, दुन्निवारयाए मयरकेउणो, आसण्णयाए पेम्मसमुदयस्स, चडुलयाए महिलासहावाणं, तस्से य संपलग्गा । एवं च अम्ह णेहाणुगयमाणसेण जाणमाणेणावि ताव ण किंचि जंपियं जाव अम्हे सयलकलाकलावपारगा संजाय त्ति । तओ पच्छा मारिउं ववसिओ मम(अम्ह) पिया । तओ अम्हेहिं 'उवज्झाओ' त्ति काउं णासाविओ संतो पच्छा **हत्थिणाउरे** णयरे **सणंकुमारस्स** चक्कवट्टिणो अमच्चत्तमुवगओ ।

अम्हे उण रूव-जोव्वण-लायण्णाइसयगुणसंजुया [5]वाराणसीए चेव तिय-चउक्क-चच्चरेसुं विजियकिण्णरमिहुणमहुरगेयज्झुणिणा सयलं पुरलोयं विसेसओ महिलायणं गोरीदिण्णकण्णहरिणं व वसमाणेमाणा जहिच्छं विलसामो । तओ पुरचाउव्वेज्जेहिं रायाणं विण्णविय निवारिओ अम्ह णेयरीपवेसो । अण्णया **कोमुइमहूसवम्मि** सुहसयलजणवयाणंदसुंदरं रइयरुइरणेवच्छं बहुपेच्छणयं पेच्छामु जाव णियगं [6]सेंकोहलं ताव य कोल्हुयाणं व अण्णकोल्हुयरसियं भंजिऊण वयणं विणिग्गयं गेयं । तओ पच्छाइयतणुणो एक्कपएसम्मि [7]गोइउं पयत्ता । गीया य इमा गाहा—

जो जम्मि चेव जायम्मि होइ णियकम्मपरिणइवसेण । सो रमइ तहिं चिय तेण अभयदाणं पसंसंति ॥ ४६ ॥

तओ तमायण्णिऊण सुइसुहयगेयं समंतओ परिवारिया पेच्छयजणेणं कड्ढिऊण वरिल्लाइं पलोइया पच्चभिण्णाया य । तओ 'हण हण हण' त्ति भणमाणेहिं णिच्छूढा णेयरीओ । तओ "जइ कह वि राया जाणिही [8]तो णिस्संसयं 'मतीयआणा लंघिय' त्ति [9]कलिऊण पाणावहारं करिस्सइ" त्ति तओ पलाणा अम्हे । गंतूणं च जोयणमेत्तभूभागं गुरुणिव्वेयमाणसा कयमरणववसाया गिरिवरमेगं समारूढा ।

तत्थ य विमलसिलायलणिविट्ठो सयलसुमुणिगुणगणालंकिओ उवसमाणुहावागयहरिणउलसेविज्जमाणचलणसमीवो सुर-सिद्ध-विज्जाहरऽच्चियचलणजुयलो धम्ममाइसमाणो दिट्ठो साहू । कहं ? जहा पाणिणो अणिग्गहियकाम-कोह-लोहाइणो विसंखलपयत्तपंचिंदियप्पसरा सद्दाइसयलविसयवासंगसंगया असुहकम्ममज्जिणन्ति, जह य समज्जियासुहकम्मुणो दुरुत्तरणरयणिवडिया कर-चरण-कण्ण-णासावकत्तण-तणुच्छेयण-भेयणाइयाओ वियणाओ अणुहवंति, जह य तिरियत्तणम्मि डहणं-ऽंकण-फालण-वाहणाइयं दुक्खमणुहवंति, जह य कयसुकयकम्मुणो समुप्पण्णा सुरगणेसुं समीहियमेत्तसंपत्तसयलिंदियसुहप्पसरं पवरसुरसुंदरीजणियमणहररइसुहविसेसं सोक्खमणुहवन्ति, जह य णिट्ठवियदुट्ठट्ठकम्मट्ठिइपमुक्क-

---

१ दोण्हि वि सू । २ वाणारसीए जे । ३ संवत्ते सू । ४ कलापारए सू । ५ °हरसंठियं जे । ६ °कलापारगा जे । ७ °त्तणमु° जे । ८ वाणारसीए जे । ९ णयरीए प° सू । १० सकोउहल्लं जे । ११ गाइयं जे । १२ पुरीओ जे । १३ तओ सू । १४ कलिउं जे ।

कम्ममकलंकपंका जाइ-जरा-मरणसोयप्पसररहियं सिवमयलमरुयमक्खयं मोक्खं पावेंति । तत्थ य गयाणं ण पहवंति जम्म-जरा-मरणाइणो उवद्दवा, णण्णहा पाणिणो सुहं ति ।

एवं च धम्ममुवइसन्तं साहुं दट्ठूण संजायामलवेरग्गा पडिबुद्धा अम्हे । अवगओ य भगवया पणीओ धम्मो । तओ वि साहुसिट्ठाओ सुमरिऊण अट्ठपवयणमायाओ, उवहारिऊण पव्वयासण्णणिवेसाओ रयहरण-पडिग्गहाइयं [?पव्वइया] । तओ छट्ठ-ऽट्ठम-दुवालस-मास-ऽद्धमासखमणाइयं तवोविसेसं कुणमाणा गामाणुगामं विहरिउमाढत्ता । सिट्ठो य साहूहिं जणियाणुकंपेहिं छज्जीवकायरक्खणाइओ समायारो । विहरमाणा य संपत्ता हत्थिणाउरं णयरं । ठिया जिण्णुज्जाणम्मि ।

अण्णया मासखवणावसाणे पारणयणिमित्तं संभूओ पविट्ठो णयरं ति । उज्झियधम्मियमण्णेसमाणो गेहाणुगेहं पत्थिओ । दिट्ठो य णियगेहाओ णिग्गएण गामंतरं गंतुकामेण राइणो पुरोहिएण । 'अमंगलं' ति कलिऊण दढं कसप्पहारेण ताडिओ । तओ तवसोसियत्तणओ सत्तस्स, छुहाकिलामियत्तणओ सरीरयस्स, सीह(द)त्तणओ जंघियाणं, वेवमाणसरीरो धस त्ति धरणीयले णिवडिओ । ताव य 'हा ह' त्ति भणमाणो मिलिओ तहिं जणवओ । 'अहो कह पेच्छ खलीकओ महातवस्सी?, अहवा जइ एयस्स तवसामत्थं होन्तं ता एसो पुरोहिओ तक्खणं चेय विणासं पाउणंतो । णिरत्थओ एयस्स दुक्करतवपरिकिलेसो' त्ति । तओ पडवाएण व ताण वयणेण संपत्तचेयणो कुविओ पुरोहियस्सुवरिं । कोवकरालिज्जमाणदुप्पेच्छच्छेण य विमुक्का तण्णिहणणणिमित्तं तेउलेसा । सो ण दीसइ त्ति, 'णगरे डज्झमाणे सो वि डज्झिस्सइ' त्ति परियालियं णयरं । बहलधूमपडलप् णिरुद्धो जणाण लोयणप्पसरो, वियंभियमंधयारं ।

तओ णायरा मुणिऊण महरिसिणो कोवविलसियं सपरियणा पसाएउं पयत्ता । सणंकुमारराया वि पसायणत्थं तत्थाऽऽगओ । जाहे पसाइज्जमाणो वि ण पसज्जइ ताहे जणरवाओ मुणिऊण वइयरं गओ हं तस्स समीवं । जिणधम्मभणिएण विहिणा सामपुव्वयं मया भण्णमाणो कह कह वि उवसमं गओ, समासत्थो चित्तेणं, समागया संवेगवासणा । 'अहो दुक्कयं कयं' ति भणंतो उट्ठिओ तप्पएसाओ । गया य तमुज्जाणं । तण्णिमित्तवेरग्गाइसएहि य णिव्विण्णजीविएहिं विरत्तसंसारवासेहिं कयं पाओवगमणं ।

ताव य सणंकुमारचक्कवट्टिणा मुणिऊण पुरोहियवुत्तंतं कयगरुयकोवेण संजमिऊण दद्दरीहरज्जुपासेहिं पेसिओ अम्ह समीवं । 'किमेयस्स कीरउ ?' त्ति पुच्छियं । तओ पुलोइओ अम्हेहिं पच्चभिण्णाओ य–'अए ! एस सो सच्चो अम्ह उवज्झाओ' त्ति मोयाविओ भणिऊण रायपुरिसे—

पावं कुणमाणस्स वि ण कैया वि कुणन्ति साहुणो कह वि । ईहे कीरन्तं पावं पुणो वि समहिट्ठए पुरओ ॥४७॥

तओ अहिययरं संभाविज्जमाणसंसारसहावा पयत्ता धम्मुज्झाणं झाइउं । एत्थावसरम्मि य विहरमाणो समागओ एत्थ एगो साहू । ठिओ तम्मि उज्जाणे । ताव य साहुसमागमणमुणियवुत्तंतो विणिग्गओ सपरियणंतेउरो राया वंदणणिमित्तं । वंदिओ साहू । णिसण्णो पायमूलम्मि । पत्थुया धम्मदेसणा । कहिओ जीवा-ऽजीवाइपयत्थवित्थरो धम्मो । कहावसाणम्मि य पुच्छिओ भरहाईण चक्कहराणं विहववित्थरो । साहिओ साहुणा पवयणाणुसारेणं । वंदिऊणोवविट्ठो राया, महिलारयणं सुणंदा, सुभद्दाप मुहं च अंतेउरं । चक्कहराणुमइणा णियभत्तित्तणओ य णिज्जियसुरविलयाविलासमखिलामलपओगसंजुयं णट्टविहिमुवदंसिय णमंसिऊण य महामुणिं गयमंतेउरं । अम्हे वि समाहिणा कालं काऊण सोहम्मे कप्पे णलिणिगुम्मे विमाणे उववण्णा देवत्तणेण । तत्थ य पवरविलासिणीकडक्खक्खित्तमाणसाणं जहिच्छियाणंदियविसयसुहमणुहवामो ।

---

१ °कम्ममलकलंका जे । २ °मरुवम° सू । ३ संजाया धम्मुवरि जिण्णासा, पडिबुद्धा य अम्हे सू । ४ मासक्खमणा° जे । ५ °ओ जंघियाणं च खीणयाए वेवमा° सू । ६ तओ 'हा सू । ७ खलीओ जे । ८ तवस्स धाम° सू । ९ °तवकिलेसो सू । १० वज्जिहि' त्ति जे । ११ °धूमवडेण णि° जे । १२ णायरया जे । १३ पलोइओ जे । १४ कयाइ जे । १५ इय सू । १६ सुणंदापमुहं जे, सुभद्दापमुहं सू । १७ °पओगयं णट्टं सू । १८ °याणिंदियमिंदियसुहं अह अणुहं° जे ।

तत्तो य णिययाउयक्खएणं चुओ समाणो हं पुरिमतालणयरे गुणपुंजयाहिहाणस्स सेट्ठिणो णंदाए धरिणीए समुप्पण्णो कुच्छिम्मि, जाओ कालक्कमेण, संवड्ढिओ देहोवचएण, संपत्तो जोव्वणं । तओ अहं अणहेसु वि सयलिंदियत्थेसु, साहीणेसु वि विसओवभोगेसु, असज्जमाणो सोऊण धम्मं साहुसमीवम्मि पव्वज्जमब्भुवगओ । विहरमाणो य इहइं संपत्तो । एत्थट्ठिएण य उज्जाणवालवयणाओ पाढविसेसं सुणिऊण जातीसरणमुप्पण्णं । ता ण याणामि 'छट्ठीए जातीए विओओ कहमम्ह जाओ ?' त्ति ।

बंभयत्तेण भणियं—"भयवं ! अहं जाणामि । तम्मि अवसरे साहुणो सयासाओ भरहाहिवईणं चक्कहराण रिद्धिवण्णणमायण्णिऊण सुणंदासणाहं अंतेउरं पुलोइऊण धीदुब्बलयाए 'सलाहणीओ चक्कवट्टिविहवो ममं पि एस संपज्जउ त्ति जइ इमस्स तवस्स किंचि सामत्थमत्थि' [त्ति] हियएण चिंतिऊण कयं णियाणं ति । तओ ण पडिक्कंतो तेयज्झवसायाओ, ण णिंदिओ णिययाहिप्पाओ, ण गरहियं हियएण, णियाणबलवत्तणओ कालं काऊण इहइं समुप्पण्णो । परिणयं छक्खंडभरहाहिवत्तणं । संपत्ता सुरवरसमाणा रिद्धी । ता तुम्हाणं पि अज्ज वि अहिणवं जोव्वणं, कालो रइविलासाणं, कीरन्तु सकामा कामा । ते य संजणियसयलिंदियत्था संपज्जंति संपयं साहीणे ममम्मि सहोयरे । घेत्तूण रह-तुरय-गइंदाइयमद्धं पुहइरज्जस्स विलसिज्जउ जहिच्छं, लालिज्जउ तवविसेससोसियं सरीरमण्ण-पाणाईहिं, पीणिज्जंतु सयलिंदियत्था, सेविज्जंतु सद्दाइणो विसया, संतोसिज्जउ भयवं मयरद्धओ । पच्छा वयपरिणामम्मि पुणो वि पव्वज्जं गेण्हसु त्ति । अण्णं च—

को तीए गुणो मणुयाण मणहराए वि रायरिद्धीए ? । जत्थ परमत्थबंधवजणस्स सोक्खं ण संजणियं" ॥४८॥

तओ एयमायण्णिऊण साहुणा भणियं—"भो णराहिव ! संझारायजलबुब्बुओवमे जीवियम्मि कस्स विवेइणो भोयणं पि रोयउ ?, रमियव्वयं तु मणहरभोएहिं दूरे चिय ताव चिट्ठउ त्ति । अण्णं च—

तेणसिहरलग्गसिण्हातुसारतरला इम चिय जणेइ । लच्छी पवरवियप्पाण पूणमसइ व्व वेरग्गं ॥ ४९ ॥
घणघडियविहडियण्णण्णवण्णरायाण तेणइजुवईण । सुरधणुरेहाणं पिव पडिबंधं कुणउ को व बुहो ? ॥ ५० ॥
अणभिप्पेयम्मि वि संघडंति[11] विहडंति सम्मए वि जणे । चलविज्जुविलसियाइं व णेय पेम्माइं वि थिराइं ॥५१॥
इय मुणिऊणेवंविहमसारसंसारविलसियं सहसा । अथिरम्मि विसयसोक्खम्मि भणह कह कीरउ थिरासा ? ॥५२॥

तहा जं भणियं 'अज्ज वि अहिणवं जोव्वणं' ति तं णियच्छसु—

जिणवयणसुणियतत्ताण सयलकिरियाकलावसंजत्ति । संजणइ जोव्वणे चेव संजमो बलसमत्थाण ॥ ५३ ॥

'कालो रइविलासाणं' ति जं भणियं तं पि सुव्वउ—

बहुसुकपंकरुहिरालयम्मि बीभच्छदंसणिज्जम्मि । पमुहरसिए रइसुहे विरामविरसम्मि को राओ ? ॥ ५४ ॥

जं भणियं 'कीरंतु सकामा कामा' तत्थ वि सुणसु कारणं ति—

खणसंघडंत-विहडंतकयपरायत्तकारणसुहासा । बहुजणियविप्पलंभा छलंति कामा पिसाय व्व ॥ ५५ ॥

जं च भणियं 'ते य ममम्मि सहोयरे साहीणरज्जे संपज्जन्ति' त्ति—

रज्जं पि चलं जइ कह वि जणइ जणियाहिमाणसोक्खाइं । एक्कम्मि चेव जम्मम्मि णेइ णिहणं भवसयाइं ॥ ५६ ॥

जं च भणियं 'विलसिज्जउ जहिच्छं' ति—

के व विलासा पसरियसहावदुग्गंधगंधदेहाणं । मणुयाण कारिमाणियसरीरसोहाण मणुयत्ते ? ॥ ५७ ॥

जं च भणियं 'लालिज्जउ सरीरयं' तं पि सुव्वउ—

देहेण णिसण्णासण्णवाहिवियणाकयंतकलिएण । धुवमद्धुवेण लब्भइ मोक्खसुहं किं ण पज्जत्तं ? ॥ ५८ ॥

'पीणिज्जंतु सयलिंदिय' त्ति जमुल्लवियं तं पि सुण—

---

१ °ज्जमुवगओ सू । २ छट्ठियाए जे । ३ °मम्हाण जाओ जे । ४ सुभद्दास° सू । ५ पलोएऊण धिइदुब्ब जे । ६ तस्सऽज्झव° सू । ७ साहीणं जे । ८ मयं पि सू जे । ९ सहोयरं जे । १० तणुतणसिहग्गसिण्हा° जे । ११ तयणु(णुय)जु° सू । १२ कुणइ जे । १३ °ति ण चलंति स° जे । १४ मयं पि सू जे ।

कह कह वि पराहेंतो(?यत्तो) पयत्तसोक्खाणमिंदियत्थाण । अप्पायत्तं कयकुसलकारि को मुयइ मोक्खसुहं ? ॥ ५९ ॥

'सेविज्जंतु सद्दाइणो विसय' त्ति जं भणियं तं पि णियच्छ—

परिभोयमेत्तसंकंतविसविवायं च तक्खणं जंतू । आसीविसो व्व विसया सेविज्जंता खयं णेंति ॥ ६० ॥

जं च भणियं 'संतोसिज्जउ भयवं मयरद्धओ' तं पि सुव्वउ—

जस्स ण संतोसो वरविलासरसियाहिं सुरपुरंधीहिं । सो च्चेय कह णु मयणो माणुसभोगेहिं तिप्पीही ?॥ ६१ ॥

जं च भणियं 'वयपरिणामे पव्वज्जं गेण्हसु' त्ति तत्थ वि अत्थि कारणं—

जे अत्थ-काम-धम्मा काउं तरुणत्तणम्मि की(ती)रंति । परिणयवयस्स ते चेवं होंति गिरिणो व्व दुल्लंघा ॥ ६२ ॥

अवि य—

जलणस्स दारुणिवहेहिं णेय, जह जलणिहिस्स सलिलेहिं । तह संतोसो ण हु होइ जंतुणो कामभोगेहिं ॥ ६३ ॥

अण्णं च—

जत्तेण सेविया वि हु जायंति पमायलद्धमाहप्पा । भोया भोय व्व फणीण जंतुणो जीयणासाय ॥ ६४ ॥

पढमं जणंति सोक्खं साउत्तणजणियमणहरं भोयाँ । किंपाकफलासाइयरस व्व पच्छा विणासंति ॥ ६५ ॥

आइम्मि सयलरसवंजणेहिं जुत्तं पैयड्ढियपमोयं । पाणहरणं परिणामम्मि विसयसोक्खं विसण्णं व ॥ ६६ ॥

इय अत्थिरेहिं पत्थिव ! इमेहिं संसारहेउभूएहिं । तुज्झ वि भोएहिं ण किंचि कारणं कुणसु जइधम्मं" ॥ ६७ ॥

तओ एयमायण्णिऊण बम्भयत्तेण भणियं—भयवं ! मया बहुकिलेसेहिं पाविया इमे भोया, ण सक्कुणोमि परिच्चइउं । साहुणा भणियं—कहं तुमे दुक्खेहिं लद्धा ? । णरवइणा भणियं—भयवं ! संजोय-विप्पओयाइयं जमणुभूयं मए, जं दिट्ठं, जं वा णिसुयं, तं जइ वि साहिप्पमाणमप्पणो लाहवमुप्पाएइ तहा वि तुम्हारिसेसु साहिप्पंतं ण जणेइ लाघवं, ण परियट्टए लज्जं, ण कुणइ अवत्रायं, ण संजणइ अयसं ति । अवि य—

णियअणुहूयं जइ वि [हु] साहिप्पंतं जणेइ लहुयत्तं । तुम्हारिसेसु वरमुणि ! तं चिय गुणकारणं होइ ॥ ६८ ॥

ता मुंचसु संपयं ति—

इहेव कंपिल्लपुरवरे विणिहयासेससत्तुसंताणो अणिप्फलकोव-परिओसो अम्ह पिया बंभो णाम राया आसि । तस्स अच्चंतुत्तिमवंससंभूया महारायाणो चतारि आसि मित्ता, तं जहा—कासीविसयाहिवो कडओ, गयपुरवती करेणुदत्तो, कोसलविसयाहिवई पुप्फचूलो", चंपाहिवई दीहो त्ति । ते य अच्चंतमित्तत्तणओ विओयभीरुयाए सैंमुदयाए चेव परिवाडीए चउसु वि रज्जेसु संवच्छरमेक्केक्कं विविहकीलाविलासेहिं चिट्ठंति । सरइ संसारो ।

तओ अण्णया बंभराइणो चुलणाए महादेवीए चोद्दसमहासुविणसंसूइयचक्कवट्टिणामो संभूओ अहं गब्भम्मि । जाओ कालक्कमेण । वड्ढिओ देहोवचएणं कला-गुणेहिं च । तओ बारससंवच्छरमेत्तस्स कालगओ मे पिया । कयं पिउ-वयंसएहिं मैयकिच्चाइयं । तओ कडयाइणो पिउमित्ता परोप्परं भणिउं पयत्ता एवं—जाव एस बंभयत्तकुमारो सारीर-बलोववेओ होइ ताव परिवाडीए अम्हाणमेक्केक्को इमं रज्जं परिवालउ । त्ति मंतिऊण सैंम्मएणं दीहो ठविओ । अण्णे उण सरज्जाइं गया ।

गएसु य तेसु सो दीहराया परिवालेइ सयलसामग्गियं रज्जं । पुव्वपरिचियत्तणओ समुप्पण्णपहुत्तणाहिमाणओ य पडियग्गए रह-तुरय-गइंदाइयं, पलोएइ भंडारं, णियच्छए सयलाणि ठाणाणि, पविसइ अंतेउरं, मंतेइ समं मह जण-णीए । तओ दुण्णिवारयाए इंदियाणं, बलवत्तणओ मयरकेउणो, दुद्धरत्तणओ मोहपसरस्स, रमणीयत्तणओ जोव्वण-विलासाणं, अगणिऊण मह पिउणो पडिवण्णयं, अवमण्णिऊण वैयणिज्जयं, विम्हरिऊण सुकयमणेयमुवयारं, उज्झिऊण

---

१ °सभोगेण जे । २ च्चेय जे । ३ विसया जे । ४ आयम्मि सू । ५ पयट्टइ पं° सू । ६ °रकारणेहिं जे । ७ भाविया सू । ८ तुमए जे । ९ साहिप्पमाणं जे । १० इत आरभ्य ६८ गाथापर्यन्तः पाठो जेपुस्तके नास्ति । ११ सुव्वउ जे । १२ °गाहिवो जे । १३ °लो, चउत्थो दीहपट्ठो त्ति जे । १४ समुइया चेव जे । १५ °सुमिण° जे । १६ मयकिच्चं । तं सू । १७ समएणं सू । १८ सरज्जं जे । १९ वयणीयं जे ।

य चारित्तयं, अवलंबिऊण णिल्लज्जयं, मेइलिऊण णियकुलक्कमं, बहुमण्णिऊण कुलकलंकाववायं, खंडिऊण निम्मलसीलप्पसरं, संपलग्गो समं मह जणणीए । अहवा—

एस चिय णेहगती किं कीरउ जं कुलुग्गयाणं पि ? । महिलासंगो मइलेइ साडयं तेल्लघडउ व्व ॥ ६९ ॥
तिलसंबद्धत्तणकयसणेहपसरा खलत्तपरिणामा । महिला चक्कियसाल व्व कस्स णो मइलयं कुणइ ? ॥ ७० ॥
परपेरिया सलोहा अगणियणिययावायसंदोहा । तेल्लियकुसि व्व महिला खलस्स वयणं पणामेइ ॥ ७१ ॥
इय अगणियणिययकुलक्कमाण पम्मुक्कलज्जियव्वाण । खलमहिलाणं ण हु णवर कुवुरिसाणं पि अहमग्गो ॥ ७२ ॥

एवं च पवड्ढमाणसणेहं पसरन्तविसयसुहरसाणं गच्छंति वासरा । एवं च अम्ह पिउणो समाणवओवट्ठिदएण बीयहिययभूएण धणुणामेण मंतिणा अवितहं मुणिय चिंतियं च णेणं जहा—अविवेयबाहुल्लत्तणओ महिलियाणं मोहपरव्वसत्तणओ य घडउ णाम, जं पुण पडिवण्णमंगीकरेऊण अयसमसिमुहमक्खणं दाहेणावि एयमणुचिट्ठियं तमेत्थ चोज्जं, अहवा दुण्णिवारया कलिविलसियाणं ति, ता जो एवंविहं पि अकज्जमायरइ तस्स किमण्णमकायव्वमत्थि । त्ति चिंतिऊण मंतिणा वरधणू णाम णिययसुओ महमच्चंतसिणेहाणुरायरत्तो एक्कंतम्मि णिवेसिऊणमेवं भणिओ जहा—पुत्त ! एसो कुमारो बालसहावो ण मुणेइ पयइकुडिलाइं महिलाविलसियाइं, ता एयववएसेण पडिबोहणत्थं गेण्हिऊण कोइलाए सह कायं गच्छ कुमारसमीवं, भणसु य तं जहा 'एसो विजाइसमुब्भवो दुरायारो वायसो परपुट्ठाए सह मया पाविओ, ता एयस्स णिग्गहो कीरउ, ण य वण्णसंकरो पभुणा उवेक्खियव्वो' । त्ति भणिऊण पेसिओ वरधणू । गओ सो । संपाडियं जमाइट्ठं । तओ कुमारो कोऊहलेण सहत्थेण ददबद्धपरहुत्तपक्खपेरन्तं घेत्तूण परहुयाहिट्ठियमरिट्ठं बालत्तणसुहकेलित्तणओ रायउत्तरलत्तणओ य अंतेउरमज्झेणं पयट्टो गंतुं, भणिउं च पयत्तो जहा—अण्णो वि जइ विजातीए एवंविहं करिस्सइ सो वि एयारिसिं अवत्थं पाविहि त्ति, सुणंतु असुयपुव्वा जंतुणो । तओ तं सुणिऊण [दीहेण] भणियं—देवि ! अहं काओ, तुमं कोइल त्ति । तीए संलत्तं—बालो कुमारो कीलणयविसेसेहिं कीलइ त्ति, ण य एयस्स वियप्पो । तओ बीयदियहम्मि भद्दकरिणीए सह संकिण्णगयं गहेऊण एवमेव भणंतो पेमयावणं मज्झेणमइगओ, कहं ?—

जा करिणि छेंछती पुण रायं बंधइ विजोयिहत्थिम्मि । सा एव कीरिही पुण सुणेउ असुणो जणो वयणं ॥७३॥

पुणो वि एयमायण्णिऊण दीहेण भणियं—पिए ! मारिज्जउ कुमारो, मेमम्मि साहीणे[11] अण्णे तुह पुत्ता भविस्संति, अहवा जे मम पुत्ता ते किं ण तुह पुत्त ? त्ति, दोसु वि रज्जेसु तुमं चेय सामिणी । तओ रइणेहपरव्वसत्तणओ एरिसं पि हियएणावि अचिंतणीयं पडिसुयमिमीए । अहवा—

हिययाइं णेहरसियाण कमलदलकोमलाइं महिलाणं । ताइं चेव विरचाण होन्ति करवत्तकढिणाइं ॥ ७४ ॥

भणियं च तीए—जइ कह वि तेणोवाएण मारिज्जउ जहा जणाववायदोसो रक्खिज्जइ । 'को उण सो उवाओ ?' त्ति चिरं चिंतिऊण 'हुं मुणियं, कुमारस्स विवाहधम्मो कीरउ त्ति, विवाहसामग्गीए सह वासहरपरियप्पणाए पवरजालद्धयंदणिज्जूहयसणाहं अणेयवायायणणिहित्तमत्तवारणयविहूसियं गूढजणियणिग्गम-पवेसं करेमु जउहरं, तत्थ सुहपसुत्तस्स हुयासणं दाहामो' त्ति मंतिऊण ममं चिय मेंउलस्स पुप्फचूलाहिहाणस्स धूया वरिया । पारद्धा सयलसामग्गी । एवं च कीरमाणं मेइपयरिसत्तणओ लक्खिऊण अमच्चधणुणा विण्णत्तो दीहराया जहा—एस मह पुत्तो वरधणू सयलकलाकलावकुसलो रज्जधुरधरण-वट्टावणसमत्थजोगो य वट्टइ, अहं पुण वयपरिणयत्तणओ ण सक्कुणोमि खेडफडं काउं, परलोयस्स वि मे कालो वट्टइ, ता तुंम्हेहिं अणुण्णाओ इच्छामि णिययहियाणुट्ठाणं काउं । तओ एयमायण्णिऊण दीहराइणा चिंतियं—एस मेहामंती मायामंतप्पओयकुसलो मह सयासाओ णिग्गओ अणत्थाय होहि । त्ति चिंतिऊण कइयवोवयारविरइय-

---

१ मलिऊण णियकुलक्कमं संपलग्गो सू । २ खलन्तप° सू । ३ जणइ जे । ४ तेग जे । ५ महिलाणं जे । ६ दुण्णिवारा सू । ७ पाविस्सइ, जे । ८ असुहपुव्वा सू । ९ एमयवणं सू । १० विजायइ° सू । ११ ममं पि सा° सू जे । १२ णे उण तुह सुमा भ° सू । १३ एरिसयं हिं° सू । १४ मारिज्जइ सू । १५ °धम्मं करेमो' त्ति जे । १६ °जालंधयंद° सू । १७ माउलगस्स जे । १८ मतीए पयं° सू । १९ खडिप्फडं जे । २० °तुमए जे । २१ महामई जे ।

सामपुव्वयं भणिओ—तुमए विणा किमम्हाणमेएण[1] रज्जेण पओयणं ?, का वा हिययस्स णेव्वुती ?, को वा सयत्थो ? त्ति, ता अलं कत्थइ पउत्थेणं, किंतु इहइं[2] ठिओ चेव पवा-सययन्नपयाणाइणा धम्ममावज्जसु[3] त्ति । इमं चाऽऽयण्णिऊण धणुणा गंगाणदीतीरम्मि महती पवा कारिया । तत्थ पंथिय-परिव्वायादीण पयाणमण्णपाणं दिज्जिउं पयत्तं । दाण-माणोवयारगहिएहि य पच्चइयपुरिसेहिं[4] दुगाउयपमाणा सुरंगा खाणिया जाव जउहरं । इओ य सा वहू रंभा(भ)ब्भहियरूवा णियपरियणसमेया संपत्ता अम्ह पुरवरं ।

अह विरइयणववहुवेसरुइरणेवच्छलंछणुच्छुरिया । दिट्ठा वड्ढियकोहल्लणिब्भरं पुरपुरंधीहिं[5] ॥ ७५ ॥

तओ कयकित्तिमसंभमेण[6] दीहराइणा महया विभूतीसमुदएण पवेसिया णयरं । तओ चलंतचलणणेउररवुच्छलियमुहलणच्चंतविलासिणीयणो जणसम्मएण वारिज्जमाणो[7] व्व संचरंतमंदमंदमावासट्ठाणमइगओ जण्णयत्तियाजणो[8] । जहारिहं च कओ सयलो वि पायपक्खालणाइओ उवयारो । तओ पहाणसंवच्छरियवयणाओ कयविविहमंगल-कोउओवयारं जहाविहिं वत्तं पाणिग्गहणं । विवाहाणंतरं च विसज्जिए सयले[9] वि जणसमूहे पेसिओ[10] अहं वासभवणं सह वहूए । दिट्ठं च त[illegible] जउहरं सुरविमाणायारमणुगिरंतं । तओ तत्थ पासणिसण्णणववहुसमण्णियस्स विसज्जियासेससेवयलोयस्स वेसम्भणिब्भरं वरधणुणा सह मन्तयन्तस्स समहियं गयमद्धं जामिणीए । ताव य चिंताणलेणेव दारट्ठियतणुणा समंतओ पलीवियं वासभवणं । उच्छलिओ हाहारवो, [11]कूइयं पुरजणवएणं[12], संपलग्गं समंतओ जउभवणं ।

अह डज्झइ[13] जलणुद्दामजलणजालाकलावदुप्पेच्छं । पुरजणकयहाहक्कारदारुणं जउहरं सहसा ॥ ७६ ॥

जाव य किंकायव्वमूढमाणसेण[14] पुच्छिओ वरधणू 'किमेयं ?' त्ति, ताव य महामच्चेण कयपुव्वसंकेया सण्णद्धबद्धकवया भेत्तूण सुरुंगादुवारं समागया 'कहिं कहिं कुमारो ?' त्ति भणमाणा सोलस पच्चइयपुरिसा । तओ तं णिसामिऊण जाहे अविस्संभंतो तेसिं ण पडिसंलावं देइ वरधणू ताहे तेहिं भणियं जहा—अम्हे महामच्चेण धणुणा कयसंकेया पेसिया, इमं च ते साहिण्णाणं, इमं च वइयरमणागयं मुणिऊण सुरंगापओएण अम्हे णियमिया, जा सा कुमारस्स[15] माउलधूया सा लेहपेसणेण णिवारिऊण एसा काइ अण्णा [? आणिया], ता इमाए पडिबंधो ण कायव्वो, लहुं णिग्गच्छह त्ति, सुरंगादुवारम्मि तुरंगजुयलं[16] धरियं चिट्ठइ, तत्थऽवलग्गिऊण अप्पाणं[17] रक्खह त्ति, जाव को वि संपज्जइ अवसरो ।

तओ एयमायण्णिऊण अकयवियारो वरधणू साहयपरिव्वायउवइट्ठणाणाविहगुलियाविसेसे गेण्हिऊण भणइ—कुमार ! ण एस कालो विलम्बियव्वस्स, सिग्घमागच्छसु । त्ति भणिऊण कुमारेण समयं पुणो वि जणणिउयराओ व्व विणिग्गओ सुरंगोयराओ । दुवे वि पत्ता दारदेसं[18] । आरूढा मणपवणदच्छेसु तुरंगमेसु । साहियं जहावट्ठियं मम वरधणुणा विवाह-कण्णाइयं सयलं पि दीहराइणो ववसियं । पयट्टा तोरवियतुरंगमा गंतुं । गया य पण्णासजोव्व(य)णमेत्तं भूमिभागं । तओ दीहद्धाणखेएण णिच्चेट्ठा णिवडिया तुरंगमा ।

तओ वल्लहयाए[19] जीवियस्स 'एस एवोवाओ' त्ति परियप्पिऊण पाएहिं चेव गंतुं पयत्ता । पत्ता य कोट्ठगाहिहाणं गामं । इहावसरम्मि तण्हुण्हयछुहाकिलंतेण[20] मया वरधणू भणिओ जहा—सिग्घं मममण्ण-पाणाइयमण्णेससु[21] दढं परिसंतो[22] त्ति । तओ तमायण्णिऊण भणियं महामच्चतणएण—"सुंदरं केणावि भणियं जहा—

णत्थि पंथखेयाउ परा वयपरिणई, णेय रुंददारिद्दसमो वि हु परिहवो ।
मरणयाहि[23] ण हु जायइ अण्णभयं परं, वेयणा वि ण छुहाए समा किर जंतुणो ॥ ७७ ॥
जोव्वणसिरि सोहग्गयं, अहिमाण परक्कमो[24] कुलं सीलं । लज्जं बलावलेवओ, खणेण एक्का पणासेइ" ॥ ७८ ॥

---

१ °णमेइणा र° जे । २ इहट्ठिओ च्चेय जे । ३ धम्ममहिज्जसु जे । ४ °हिं पंथियपुरिसेहिं दुगा° सू । ५ °पुरंध्रीहिं सू । ६ °भवेण जे । ७ धारिज्ज° जे । ८ °यत्तियजणो सू । ९ सयलम्मि जण° जे । १० °ओ वासभवणं संपलग्गं । उच्छ° जे । ११ कूवियं सू । १२ °वएणं, अह ड° सू । १३ °इ जावुद्दाम° जे । १४ °व्वविमुहियमा° जे । १५ कुमारमाउ° सू । १६ °जुवलं चि° सू । १७ अप्पाणयं जे । १८ दुवारदेसं जे । १९ वल्लहाए सू । २० °ण्हच्छुहाए सू । २१ महम° जे । २२ °तो । तओ सू । २३ मरणभयाहि जे । २४ °मो रूसत्तणाइं । लज्जं जे ।

एत्थावसरम्मि य 'ण कालखेवस्सावसरो' त्ति [1]कलिऊण पविट्ठो गामं । मम तहिं चेव संठियस्स लहुं समागओ गामगंडयं घेण्हिऊण । तओ दीहरसिहावसेसं केसं काऊण मुंडावियमुत्तिमंगं मज्झ । परिहाविय थोरकासा[2]यवत्थजुयलयं, चउरंगुलपमाणपट्ट[3]बंधेण सिरिवच्छलंछणं छाइऊण वच्छत्थले, अप्पणा वि परियत्तिऊण वेसंतरं वरधणू मं गहेऊण पविट्ठो गाममब्भंतरं ।

ताव य एक्कदियवरमंदिराओ पेसिएण णिग्गंतूण दासचेडएण भणिया अम्हे—एह भुंजह त्ति । एयमायण्णिऊण गया तत्थ अम्हे । णिसण्णा पवरासणेसुं रायाणुरूवपडिवत्तिजणिओवयारा भुत्ता गरुयविच्छड्डेणं । भोयणावसाणम्मि य अम्ह पुरओ आगंतूण णाइपरिणयवया एक्का पवरमहिला सयलालंकारालंकियसरीरं विमुक्कमलालयं व भयवइं लच्छिं बंधुमइजणियाहिहाणं कण्णयमुद्दिसिऊण पहरिसविसट्टवयणकमला मज्झुत्तिमंगम्मि अक्खए पक्खिवइ, सुरहिकुसुमदामसणाहं च पवरसिचयजुवलयं समप्पेइ, भणइ य—एस ईमाए कण्णयाए वरो त्ति । एयं चाऽऽयण्णिऊण भणियं मंतिसुएण—भो ! किमेयस्स अणहिगयवयणस्स मुद्धसहावदुयस्स जंपियायरेण अप्पाणं खिज्जावेह तुब्भे । घरसामिएण भणियं—"सामि ! सुव्वउ, अत्थि किंचि विण्णवियव्वं, अहवा लज्जइयव्वं, अहवा जाइयव्वयं, जेण अम्हेहिं अण्णया पुच्छिएण णेमित्तिएण साहियं जहा—इमाए बालियाए सयलपुहइमंडलाहिवई भत्ता भविस्सइ । 'कह अम्हेहिं सो मुणियव्वो ?' त्ति भणिए तेण भणियं—जस्स दंसणेण भविस्सइ बहलपुलयुब्भेओ सव्वाहसलिलं च लोयणजुयलं बालियाए, पडपट्टोच्छाइयसिरिवच्छलंछणो य जो समित्तो भुंजिही भोयणं सो इमाए भत्त" त्ति । भणिऊण पणामियं मज्झ करयलम्मि दाणसलिलं । भणियं च वरधणुणा—भो एस जम्मदरिद्दो [4]डोड्डो मए सँमं पढणत्थं पेयट्टो, कुओ पुहइमंडलाहिवत्तणमिमस्स ? । घरसामिणा भणियं—जो वा सो वा होउ, पणामिया मए बाला । तओ तम्मि चेवं[5] दिणे जहाविहवत्थिरेण वत्तं पाणिग्गहणं । तण्णिसिं तहिं चेव णिवसिया अम्हे । पहाया रयणी । भणिओ अहं वरधणुणा—भो सहयर ! किं सुहासीणो सि ?, किं वा ते विम्हरियं 'दूरं गंतव्वं ?' । ति वोहित्तेण मया बंधुमतीए सिट्ठो सब्भावो जहा—हं बम्भयत्तो त्ति, ण साहियव्वं कस्सइ, वीसत्थाए चिट्ठियव्वं जावाहमागच्छामि । तओ एयमायण्णिऊण अविरलंसुगलियबाहजलकलुसियकवोलमंडला पणमिऊण भणिउं पयत्ता—

सुण णियकुलणहमंडलमियंक ! गुणकिरणपसरियप्पसर ! । वियसावियमणकुवलय ! खणं पि मा पम्हुसेज्जासु ॥७९॥
तइ समयमिमं वच्चइ मह हिययं, असरणं ममं मोत्तुं । सोक्खं च सोक्खदायय ! इमाण तत्तिं वहेज्जासु ॥८०॥
एसा य सरसकोन्तलकलावचेणी तुहऽग्गओ रइया । ताव ण मोत्तव्वा जा पुणो वि ण तुमं मए दिट्ठो ॥ ८१ ॥
तह कज्जलं पि रविकिरणदलियकुवलयदलुज्जलिल्लेसु । णयणेसु ता ण लग्गइ पुणो वि णो जा तुमं दिट्ठो ॥८२॥
तुह विरहे कीरन्तं पि मज्जणं संजणेइ अहिययरं । अंगाण हिययवड्ढंतगरुयरणरणयसंतावं ॥ ८३ ॥
इय मह वड्ढियतुहविरहजलणजालाकरालियं हिययं । तह कायव्वं णिव्वाइ जह पुणो संगसलिलेण ॥ ८४ ॥

तओ तं दंसियणेहणिब्भरं समासासेऊण निग्गया अम्हे । परिवियडपथविक्खेवं[6] गंतुं पयत्ता । संपत्ता य अन्तिमं गोममेगं । तत्थ य सलिलपाणणिमित्तं वरधणू गाममइगओ । मुहुत्तंतराओ य आगंतूण मं भणति जहा—"गामसहासुं पयत्ता संकहा जहा, 'किलं अतीयदिणे कंपिल्लपुरवराओ पलाणा बम्भयत्त-वरधणुणो, दड्ढजउहरम्मि य पलोएंतेहिं ण दिट्ठाइं अट्ठियाइं, दिट्ठा सुरंगा । तओ दीहराइणा बंधाविया सयला रायमग्गा' । ता एह उम्मग्गेण वच्चामो" । त्ति पयट्टा विसमुम्मग्गदुग्गणिवेसेण अम्हे । पत्ता य सरल-साल-तमाल-वउलाइमहातरुसंडमंडियं मणहरकुसुमफलोववेयं महाडविं । तओ तीए महाडवीए गच्छमाणाणं बाहिउं पयत्ता मं पिवासा । मुणिऊणं[7] च तण्हावसविवण्णाऽऽवियज्झं वरधणू मं उववेसाविऊण बहलपत्तलदलसमूहस्स णग्गोहपायवस्स हेट्ठओ गओ जलाणयणणिमित्तं । ताव य दिणाव-

---

१ चिंतिऊण जे । २ °हाविओ जे । ३ °जुवलय जे । ४ °पट्टयबं° जे । ५ °जुयलं जे । ६ इमे कं° सू । ७ मुक्कबहुयस्स सू । ८ °यव्वयं, जे । ९ ठोड्डो सू । १० सह जे । ११ पयत्तो सू । १२ घरवइणा जे । १३ चेय दियहे जे । १४ वाहिएण जे । १५ विक्खेवा सू । १६ गामं । तत्थ सू । १७ किर जे । १८ दड्ढं जउहरं, पलोयंतेहिं सू । १९ °दुग्गदेसेण जे । २० °ल्लणासवं पिवासावियणावसज्जं वर° सू ।

साणसमयम्मि दिट्ठो मए दूरदेसत्थो जमभडेहिं व दीहरोइणो पुरिसेहिं पहम्ममाणो य । तेहिं चालक्खिओ 'पलायह' त्ति मह सण्णं काउं पयत्तो, कह ?—

फुल्लंति वसंते सयलविडविणो चूय ! तं पि फुल्लेहि । तुह कुसुमपरिमलं णेय मुद्धभमरा वियाणंति ॥८५॥

तओ अहं वियाणिऊण बरधणुकयपलायणसण्णं हियय्ब्भितरवियंभमाणभयपसरो सहसा समुट्ठिऊण णग्गोहतरुतलाओ तुरियपयणिक्खेवं पलाइउं पयत्तो । पडिओ सुदुग्गमं कंतारं । केरिसं च ?—

वियडगिरिकूडसंकडतडणियडघडंतणिबिडविडवोहं । भीसणभमन्तसावयविमुक्कपुक्कारलल्लक्कं ॥ ८६ ॥
करिकुलकेरकड्ढियभग्गपडियतरुणियररुद्धसंचारं । तरुसाहणिहसणुग्गयदवग्गिडज्झंतकंतारं ॥ ८७ ॥
दप्पियवराहतुंगुग्गघायविक्किण्णणिण्णयातीरं । वणमहिसरवायण्णणमइंदरवमेसियेकुरंगं ॥ ८८ ॥
इय णिब्भरवीरीगहियपसरिउद्दामणिट्ठुरारावं । णियकम्मपरिणइं पित्र भमामि भीमं महारण्णं ॥ ८९ ॥

अवि य—

रसंतमत्तघूययं, धमध(द्ध)मेन्तवाययं । कणंतखुल्लसावयं, जलंतघोरपावयं ॥ ९० ॥
करंकमालमालियं, खगावलीकरालियं । वृगोहकूरसद्दयं, तरच्छसत्थरोद्दयं ॥ ९१ ॥
भमंतभीमसंवरं, मइंदभिण्णकुंजरं । भमंततत्थरोज्झयं, सियालबद्धजुज्झयं ॥ ९२ ॥
करेणुदारियासयं, सुभीमभक्खिघोसयं । वहंतलोहियारुणं, किरायरावदारुणं ॥ ९३ ॥
इय भीसणं वणं जणियमरणभयं देव-दाणवाणं पि । पेच्छामि हच्छसच्छं बीभत्सं(च्छं) तं महावच्छं ॥ ९४ ॥

एवं च णिब्भरभयभरुब्भंतविच्छुब्भमाणपयविच्छोहो, छुहा-तण्हुण्हणीसहत्तणओ पंकखुत्तं व दुक्खेणुक्खिवंतो चलणजुवलयं, दड्ढदब्भसूइतिक्खलग्गसंगलियबहलरुहिरधारो कह कह वि गंतुं पयत्तो । आहारयंतो तित्त-कसायत्तणविरसे कंद-मूल-फलविसेसे, अणेयपण्णूरकसायकलुसियं पियंतो गिरिणदीसलिलं, णिवसंतो विसमगिरिगुहाकंदरेसुं, दीहरपरिस्समिंधणसंधुक्कियसोयजलणजालाडुलुंकिओ परिब्भमंतो पेच्छामि तेंतियदियहम्मि तावसमेगं । दंसणमेत्तेणेव तत्तेयमसहमाणं व पणट्ठं मे परिस्समाइयं भयं । समासत्थो चित्तेणं । जाया जीवियम्मि पच्चासा । उवसप्पिऊण सविणयमभिवायणं कयं । पुच्छिओ य—भयवं ! कत्थ तुंम्हाण आसमपयं ? त्ति । वयणाणंतरं च णीओ आसमपदं । दंसिओ कुलवती । धरणियललुलन्तकुंतलुत्तिमंगेणं सविणयं पणमिओ कुलवती । तेणावि जणियतिवलीभंगविसमियभालवट्टेण समुण्णमंतभूलयं पलोइऊण भणिओ हं—वच्छ ! कैंहिंतो आगमणं ?, बहुपच्चवायमरण्णं, पयतिकूरा सावयगणा, विसमत्तणओ दुल्लंघा पंथा, सुकुमालसिणिद्धच्छवी य देहाहोओ लैंक्खिज्जसि, ता 'कहमिणं ?' ति साहिज्जउ फुडं । तओ मए सव्वं जहावत्थियमवितहं साहियं । तव्वयणाणंतरं च 'सागयं सागयं' ति भणमाणेण पडिरद्धो हं कुलवइणा । भणिओ य जहा—हं तुह जणयस्स बम्भराइणो चुल्लभाउ त्ति, णियं चेव आसमपयं भवओ, जहासुहं चिट्ठसु त्ति । मुणिऊण तस्स चित्तासयमच्छिउं पयत्तो । ताव य समागओ जलयकालो । तत्थाहमज्जएण सयलाओ धणुव्वेयाइयाओ महत्थविज्जाओ गुणाविओ ।

अण्णया य सैंमागयम्मि सरयकाले ते तावसरिसओ फल-कुसुमैं-समिधियणिमित्तं गच्छंति रण्णपरिसरेसुं । तओ अहं पि कोउहल्लेण एकम्मि दिवसे "णिरुम्भमाणो वि कुलवइणा गओ तावसेहिं सैंममरण्णं । सरसफल-कुसुमसमिद्धाइं च काणणाइं चक्खुलोलत्तणओ पलोएमाणो विहरिउं पयत्तो । दिट्ठं च मया तत्थेकपएसम्मि तक्खणं विमुक्कं चिय करिणा मुत्त-पुरीसाइयं । दट्ठूण य चिंतियं मए—अवस्सासण्णेण करिणा होयव्वं । तओ तरलत्तणओ सहावस्स, सुलहत्तणओ जोव्वणकीलियव्वाणं णिवारिज्जमाणो वि तावसेहिं लग्गो गयवरमग्गओ । अह 'एसो इमो' त्ति पलोयणक्खित्तमाणसो

---

१ °राइणा णिउत्तपुरिं° जे । २ पलायहि जे । ३ करयड्ढियं° जे । ४ °यविक्खिण्णं° जे । ५ °यगइंदं सु । ६ हस्तद्वयान्तर्गतः पाठो जे-पुस्तके नास्ति । ७ दवट्ठ(?द)ड्ढसुहयग्गलग्गं° सु । ८ आहारंतो सु । ९ °डुलुक्किओ जे । १० तइयदिवसम्मि जे । ११ तुमं आस° सु । १२ आसमं । दें° जे । १३ कहिं ते आ° सु । १४ लक्खिज्जइ जे । १५ समागए जे । १६ °मसामिधेणुणिमित्तं सु । १७ णिरुम्भमाणो जे । १८ सहमं° जे ।

गओ पंचजोययणप्पमाणं भूमिभायं । दिट्ठो य मए महाकरी । केरिसो य ?–

गंडसेलसंगलियसुणिज्झरदाणओ, उण्णयग्गभाउब्भडदंतविसाणओ ।
वियडथोरसिलकक्खडपायपइट्ठिओ, महिहरो व्व मह गोयरए परिसंठिओ ॥ ९५ ॥

वियडकवोलयलागयं, भमरउलं दाणसलिलचमरयं व । अंसावलग्गकिसलयं, वहमाणो कयलियाविलासयं व ॥९६॥

एवं च अप्पाणयं व सयलपरिवारविरहियमेक्कल्लमुब्भियं पलोएमाणस्स तं गयवरं वड्ढियं कोउहलं । पयत्ता इच्छा जहा–एएण करिणा समं खेल्लामि । त्ति चिंतिऊण तओ मए गंभीर-तार-महुरविसेसोवसंसी रुंदसद्दो कओ । आयण्णणाणंतरं च वलिऊण पलोइओ हं करिणा । तओ उब्भडतंडवियकण्णजुयलो दूरसमुण्णमियविसमभग्गवालग्गो करविमुक्कसुंकारणियरो गलगज्जियविणिज्जियसजलजलहरो कयंतो व्व तमद्धाणमुद्धाइओ सरहसं । सिग्घत्तणओ गतिविसेसस्स संपत्तो ममंतियं । पसारियकरग्गभागो य कह कह वि मं जाव ण पावेइ ताव मया तस्स पुरओ पिंडलीकाऊण पक्खित्तमुत्तरीयं । तेणावि तक्खणं चेव घेत्तूण कोंडलियसोंडदंडेण खित्तं णहमंडलाहिमुहं । जाव अमरिसड्ढत्तणओ मह कलणाए दसणेहिं किल पडिच्छइ त्ति ताव मया परियंचिऊण गहिओ वालग्गहाए । सतुरियं चलंतस्स य चलणंतरविणीहरिएण मए छिक्को करेण चलण-करग्गेसुं । तओ तस्स रोसपरिवसत्तणविदिण्णसुण्णवेज्झस्स करजुयलसमुक्खयपक्खित्तपंसुपिहियलोयणालोयस्स से वलग्गो हं कण्णपएसे । ता(जा)व य करेण संफुसइ ताव य हच्छत्तणओ हं एक्ककरकलियवालहिदंडो ज्झ त्ति समागओ धरणियलं । एवं च तेण करिणा समं कीलायमाणस्स सहस च्चेय सयलं [अं]धारियं दिसावलयं, पसरन्तणिब्भरासारथोरजलधारारुद्धलोयणवहं तक्कालालक्खियणियतणुविहायं वासिउं पयत्तं ।

तओ सो निट्ठुरवासजलप्पवहकरालियसयलदेहो दढपरिस्सममंदायमाणचेट्ठो य विरसमारसिउं पलाणो गयवरो । अहमवि पयट्टो पडिवहेणं गंतुं । पयत्ताओ णिब्भरजलयासारत्तणओ य समागयसलिलपूराओ गिरिणईओ, अलक्खियणिण्णुण्णयविहायं जायं धरणिमंडलं । तओ हं विम्हरियपुव्वा-ऽवरदिसाविहाओ इओ तओ परिब्भमन्तो समोइण्णो भरियमेक्कं गिरिसरियं । वुब्भमाणो य तीए समुत्तिण्णो णवर बीयदियहम्मि पेच्छामि तडनियडसण्णिविट्ठं पुराणपडियभवणखंभभित्तिमेत्तोवलक्खियं जिण्णपुरवरं । तद्दंसणम्मि य हिययब्भिंतरवियंभिउब्भडकोउहलविसेसो दिसिदिसिणिहित्तदिट्ठिविच्छोहो समंतओ हं पलोएमाणो पेच्छामि पासपरिमुक्कखेडय-खग्गमेक्कं वियडवंसकुडंगं । तं च दट्ठूण चिंतियं मए–'अहो ! रमणीयया खग्ग-खेडयाणं, ता पेच्छामि ताव केरिसं ?' ति घेत्तूण खेलिउं पयत्तो । खेलमाणेण य वाहियं तम्मि वंसकुडंगे । एक्कप्पहारेणेव णिवाडिया वंसाण सट्ठी, वंसंतरालसंठियं च णिवडियं दरफुरंतोट्ठउडमेक्कं मणोहरायारं सिरकमलं । दिट्ठं च मए ससंभंतेण । 'हा धिरत्थु मे ववसिएणं' ति णिंदियमत्तणो बाहुबलं, बहुसो अप्पा उवलद्धो । पच्छायावपरद्धेण य पलोयमाणेण दिट्ठमुद्धणिबद्धचलणं धूमपाणलालसं कबंधं । समहियं च अधिई जाया । पुणो य पलोयमाणेण दंसणमेत्तपहयपहपरिस्समप्पसरं पवरपायवाहिट्ठियं मणोहरतरुसंडमंडियं पलोइयं पवरमुज्जाणं ।

तओ हं रम्मत्तणपलोयणक्खित्तमाणसो पविट्ठो तमुज्जाणं । तत्थ य समन्तओ असोयपायवपरिक्खित्तं पविरलकयलीहरंतरदरदिट्ठकुसुमविडवं दिट्ठं दिणयरकरणियरविहडियपुंडरीयप्पहोहसियसोहं सत्तभूमियं पासायभवणं । दट्ठूण य वलग्गो जहक्कमं सत्तमियासुं भूमियासुं । पेच्छामि य सियसिचओच्छाइयं मणहरमणिमयपल्लंकसयणीयं । दिट्ठा य तत्थ सुरविलय व्व सव्वंगसुंदरा एक्का पवरमहिला । सा च केरिसा ?–सुहुयहुयासणतेयरासि व्व दिप्पमाणा, विज्जाहरसुंदरि व्व परिगलियविज्जा, आलेक्खगय व्व चिंताविणिच्चलतणुप्पयारा । ☞ अवि य—

सरयससिबिंब[? पडिबिंब] मुहकमलया, कमलदलकंतकण्णंतगयणयणिया ।
सरसणवदाडिमीकुसुमसमअहरिया, दसणकरधवलियासेसदिसिणियरिया ॥ ९७ ॥

---

१ °परिट्ठिओ जे । २ °डतड्ड(ड्ड)विय° सू । ३ कोंडलीय° जे । ४ °सअंधत्तणओ जे । ५ °णखंडभि° जे । ६ णिवडिया सू । ७ ला । तओ सा तिहुयणतेयरासि जे । ८ पगलिय° सू । ९ हस्तद्वयान्तर्गतः पाठो जेपुस्तके नास्ति ।

कणयमयकलसघणथोरथणहारिया, तवियतवणुणिजणाणं पि मणहारिया ।
विमलगंडयलसंकन्तससिबिम्बिया, तवियकलहोयसिलवियडसुणियम्बिया ॥ ९८ ॥
मुट्ठिगेज्झेण मज्झेण रेहंतिया, कसिणतणुरोमराईविरायंतिया ।
गहिरणाहीणिहाणोवसंसोहिया, कणयमयविज्जुपुंजाभवरदेहिया ॥ ९९ ॥
मालईमालसुकुमालभुयजुवलिया, कयलिगब्भोरु(? व)माणोरुजुयसललिया ।
मयणधणुकुडिलभूजुयलसुमणोहरा, अहिणवासोयपल्लवसमारुणकरा ॥ १०० ॥
तुलियतियसिंदवहुणियरसोहग्गिया, तरुणजणणिवहमणजणियमयणग्गिया ।
णियययसुंदेरपडिमग्गरइमाणिया, अमयरससरिसलायण्णसुहखाणिया ॥ १०१॥
रत्तहामरसदलचलणतलरेहिया, [..... ।
.....], रुइरवरवण्णकुसुमोहकयसेहरा ॥ १०२ ॥

इयमणुवमरूवधरी पयत्तओ णिम्मिया पयावइणा । देवमणविम्हयकरी अह दिट्ठा बालिया एका ॥ १०३ ॥

उवसप्पिऊण पुच्छिया मए—सुंदरि ! का सि तुमं ?, को वा इमो पएसो ?, किं वा एगागिणी ?, किं वा सोयकारणं ?। तओ तीए भणियं—महाणुभाव ! महंतो मेतीओ वइयरो, ता तुमं चेव कुणसु पसायं, साहसु जहट्ठियं, को तुमं ?, कहिं च पयट्टो ?, किं वा पओयणं ?। तओ सोऊण तीसे महुरस-विणयवयणविण्णासं समावज्जियमाणसेणावितहं भणियं मए—सुंदरि ! अहं खु पंचालाहिवइणो बंभणराहिवस्स तणओ बंभयत्तो णाम । तओ तव्वयणाणंतरमेव आणंदवाहसलिलावूरियणयणजुवला हरिसवसुच्चइयचारुरोमंचकंचुइज्जंतदेहा सहस च्चिय समब्भुट्ठिया, पहरिसुप्फुल्लपसण्णवयणमंडला य पडिया मह चलणेसुं, अइकलुणगग्गयक्खरं च रोइउं पयत्ता भणइ—

मह ललियवयणकुवलयवियसावैय ! कुमुयससहरायार !। मह असरणाए सरणं सुंदर ! जमिहाऽऽगओ सि तुमं ॥१०४॥
णीसेसलक्खणालंकिओरुकर-चलण-तणुविहाएण । सिट्ठं चिय तुह सिरिवच्छलंछणा दंसणेणऽम्ह ॥१०५॥
सारीरणिमित्तेहि य फुरंतलोयण-भुयाविसेसेहिं । तह वि य संदेहावणयणत्थमिह पुच्छिओ सि मए ॥१०६॥
इय उत्तमकुलसंभव ! अमयमयाणंददिण्णसंदोह !। णाह ! अणाहाए महं कुमार ! सागयमिहं तुज्झ ॥१०७॥

तओ एवमादीणि बहुविहाणि भणिऊण रुयमाणी कारुण्णगहियहियएण समुण्णामिऊण वयणकमलं 'मा रुव्वउ' त्ति भणमाणेण संठविया, भणिया य—सुंदरि ! का सि तुमं ?, कुओ वा ?, केण वा समाणीया ?। तओ करयलपुसियपप्फुल्लवयणेकमला भणिउं पयत्ता—"कुमार ! अहं खु तुह माउलगस्स पुप्फचूलराइणो धूया । तुम्हं चेव विदिण्णा विवाहदिवसं पडिच्छमाणी अणेयमणोरहाउलिज्जमाणसा णिययघरुज्जाणदीहियापुलिणम्मि कीलमाणी देव्वहएण दड्ढविज्जाहरेण णट्ठदुम्मत्तयाहिहाणेण इहाऽऽणिया । जाव य अहं गुरु-बंधव-सहोयरसोयग्गिसंपलित्ता अलद्धपडियारा अप्पणो भागहेयाइं उवालहमाणी चिट्ठामि ताव तुमं मम परियप्पियहिरण्णवुट्ठिविब्भमो सहस च्चिय समागओ दिट्ठो य मए । ता संपयं जाया जीवियपच्चासा, संपण्णा य चिरचिंतिया मणोरहा, जं तुम्हेहिं सह दंसणं जायं" । भणिया य सा मए—सुंदरि ! अह सो उण कहिं मह सत्तू ?, जेण से परियाणामि बलविसेसं । तीए भणियं—सो हु मह दिट्ठिमसहमाणो गओ एक्कम्मि वंसकुडंगम्मि बद्धुद्धुणिययचलणजुयलो अहोमुहवयणमंडलो बहलधूमपाणेण विज्जं साहिउं सिद्धविज्जो य मह पाणिग्गहणं करिस्सइ, अज्ज किल से विज्जासिद्धी भविस्सइ । ऐयं च सोऊण पुप्फवतीए सिट्ठो तण्णिहणणवइयरो । सहरिसं च भणियं तीए—अज्जउत्त ! सुंदरमणुट्ठियं, जं सो दुरायारो णिहणंसुवणीओ । तओ सा मए गंधव्वविवाहेणं परिणीया । अहिणवसिणेहणिब्भरं च णिवसिओ तीए समयं । पसुत्तो य सुहेणं ।

पहायसमयम्मि य णिसुओ मए केसिंचि दिव्वविलयाणुकारी मणहरालाओ । पुच्छिया य सा मए—सुंदरि ! कस्स उण

---

१ मईओ जे । २ °वय ! ससहरायार(? रार)सारिच्छ !। असरणाए णाह ! सरणं सु । ३ °ओ तं सि ॥ जे । ४ हु जे । ५ °णपकया भ° जे । ६ अत्तणो जे । ७ जोवियव्वासा सु । ८ कुणिस्सइ जे । ९ एवं जे । १० °जमइणीओ जे ।

एस सद्दो ?। भणियं च तीए संभंताए–अज्जउत्त ! एयाओ खु तस्स तुह वेरिणो णट्ठदुम्मत्तयस्स भइणीओ खंड-विसाहाणामाओ विज्जाहरकुमारीओ तण्णिमित्तं विवाहोवगरणं घेत्तूण समागयाओ, ता तुम्हे ताव ओसक्कह लहुं, जावाहं तुह गुणसंकहालाववइयरेण भावमेयासिमुवलहामि, जइ सिं तुम्होवरि गुणाणुराओ भविस्सइ, तओ हं पासायस्सुवरिं रत्तंसुयपडायमुब्भिस्सामि, अण्णहा सियपडायं ति, तं च मुणिऊण गंतव्वं तुमए। भणिया य सा मए–सुंदरि ! अलमलं संभमेण, किं मह इमाओ काहिंति ?। तीए भणियं–ण भणामि एयाहिंतो भयं, किंतु जो एँयासिं संबंधो सहोयराइओ णहंगणचारी भडसमूहो मा सो तुम्हाणुवरिं विरुज्झिही।

तओ हं तच्चित्ताणुवत्तिं कुणमाणो ठिओ विवित्तप्पएसे। गया य पुप्फवती। दिट्ठा य मए णाइचिरवेलाए मंद-मंदंदोलमाणा धवलपडाया। कलिऊण संकेयाहिप्पायं सणियसणियमवक्कंतो तप्पएसाओ। पयत्तो गिरिणिउंज-संजणियपरिस्समो वियडवणंतरालमाहिंडिउं। दिट्ठं च मए सयलसुहवणराइसंडमंडियमेकं महासरवरं। तं च पलोएमाण-स्स गुरुविम्हयक्खित्तमाणसस्स चिंता मे समुप्पण्णा–अहो ! मंदबुद्धित्तणं णिण्णयाणं, जेण इमं सुसुरहि-सीयल-साउसलिला-सयं मोत्तूण खारत्तणदोसदूसियम्मि अणवरयवडवाणलविलुप्पमाणसलिलम्मि जलणिहिम्मि णिवडियाओ। एवं च अहं तस्स महासरवरस्स दंसणेण वड्ढन्तकोऊहलो पहपरिस्समावणयणत्थं मज्जिउं पयत्तो जहाविहिं। मज्जणुत्तिण्णो य णाणा-विहणेवच्छविरइयविविहवेसायणगोट्ठीणिविट्ठविविहमणुयमंडलीओ णियच्छंतो संपत्तो उत्तरपच्छिमतीरलेहं।

दिट्ठा य तत्थ मए मणहरजोव्वणाधूँरिज्जमाणसयलदेहावयवा एक्का पवरकण्णया। चिंतियं च मए–अहो ! इमम्मि चेव जम्मे जायं मह दिव्वरूवविलयादंसणं, अहो ! मे पुण्णपरिणई, अहो ! पयावइणो विण्णाणपयरिसो, जेणेसा रूव-गुणणि-हाणमुप्पाइया। तओ अहं पि मणयं पुँलइओ तीए सणेहणिब्भरवियसंतपम्हपसराए दिट्ठीए। पुणरुत्तं णियच्छिऊण पलोइयाइं पासाइं, लज्जिया विव संजाया। पुणरवि णिप्फंदणिहित्तलोयणप्पसरमाणंदजलभरियतरलतारयं अप्पाणयं पिव पँणामयंतीए ससेयजणियससज्झसं पुँलोइओ। पुलोइऊण पत्थिया तप्पएसाओ णिययचेडीए समयं किं पि मंतयंती। अहं पि अण्णओमुहं तं चेयँ णियच्छमाणो गंतुं पयत्तो, जाव दिट्ठा मए तीए चेव पेसिया एक्का दासचेडी, तुरियपयणि-क्खेवं समागंतूणं मह समप्पेइ पवरवत्थजुवलयं कुसुम-तंबोला-ऽलंकाराइयं च, भणइ य–"महाभाय ! एसा जा तुम्हेहिं दिट्ठा महासरवरतीरम्मि तीए पेसियमिमं, भणिया य जहा 'हला वणकिसलइए ! एयं महाणुहावं णियदंसणपणा-मियसयलजणसुहसमूहं अम्ह तायमंतिणो मंदिरे सयणीयत्थिइं कारेसु त्ति, जहावट्ठियं च से साहसु"। त्ति भणिऊण सबहुमाणं तीए पसाहियालंकारिओ णागदेवामच्चमंदिरमुवणीओ। भणिओ य णाए मंती–एस तुम्ह सामिणो धूयाए सिरिकंताएँ सयणणिमित्तं पेसिओ, ता मज्जण-भोयणाइणा परमोवयारेण सगोरवमुवचरि[ज्ज]उ। त्ति भणिऊण गया वणकिसलइया। तेण य महामच्चेण णियसामिसरिसोवयारेण सबहुमाणमुवचरिज्जमाणो हं तत्थेव वुत्थो।

पहायसमयम्मि य समुग्गए सहस्सकिरणम्मि तेण मंतिणा पवरवासविलेवणाइणा समलंकिओ हं। कज्जदिसं दरि-सयंतेण णीओ णियणरवइसमीवं। णरवइणा वि जहादंसणमेव सरहसमब्भुट्ठिऊण सायरमवयासिओ, दवावियं नियय-समीवम्मि महरिहमासणं। णिविट्ठो य पढमोवविट्ठम्मि मए। कया तंबोलाइया पडिवत्ती। सणेहसोरं च भणिउं पयत्तो एवं जहा–"महाभाय ! सोहणमणुट्ठियं तुम्हेहिं जं णियपायपंकएहिं पवित्तीकयं गेहंगणं, समुहयंददंसणेणाणंदियमम्हाण णयणकुवलयजुयं, तरणिकिरणाणुयारिणा णिययलायण्णणियरेण वियासियं मम वयणारविंदं। अहवा—

णापुण्णभाइणो मंदिरम्मि णिद्दलियसयलदालिद्दा। बहुवण्णविविहमणिसवलमणहरा पडइ वसुहारा॥ १०८॥
संपाडियसयलसमीहियत्थवित्थारवड्ढियाणंदं। कस्स व पुण्णेहि विणा पवरणिहाणं घेरमईइ ?॥ १०९॥
अहिजाईसयलकलाकलावकलियं हिओवएसेयरं। संपडइ मंदभायाण णो सुमित्तं कलत्तं च॥ ११०॥

१ खु तुह सू। २ उवसक्कह सू। ३ एयाणं सू। ४ °वूरिज्यमाण° सू। ५ पलोइओ जे। ६ पणामंतीए जे। ७ पलोइओ। पलोई° जे। ८ चेव जे। ९ भणियं च-सू। १० °ए वासयनिमित्तं जे। ११ °सायरं च सू। १२ घर(रं) एइ सू। १३ °सरयं जे।

इय होइ मंदपुण्णाण णेय तुम्हारिसेहिं पुरिसेहिं । दंसणमेक्कस्सि ताव परिचओ दूरओ चेव" ॥ १११ ॥

एवमाइयं च सायरं[1] बहुप्पयाराइयं भणमाणस्स अइक्कन्ता काइ वेला, समागओ मज्झण्णसमओ । समं चेव णिव्वत्तिया भोयणविही । णिरूवियं मम वासभवणं । तत्थ ठिओ य हं भणाविओ मंतिणा एवं जहा—अम्हारिसेहिं तुम्हाणऽण्णं विसिट्ठयरं ण किं पि[2] काउं तीरइ, ता पडिच्छह इममम्हाण धूयं सिरिकंताहिहाणं कण्णयं । ति भणियावसाणम्मि पडिवण्णं मए । एवं च णेमित्तियणिरूवियपहाणदियहम्मि जहाविहववित्थरेण वत्तं पाणिग्गहणं, सज्जियं वासभवणं । णिसण्णो तीए समयं पवरसयणीए । अहिरमिऊण जहिच्छं पसुत्तो जहासुहं । एवमइक्कंता कइ वि वासरा ।

अण्णया य रमियावसाणसमयम्मि पुच्छिया मए सिरिकंता जहा—"किं पुण पओयणमुद्दिसिऊण तुमं मह एकल्लवियारिणो पणामिया ?। तीए भणियं—"अज्जउत्त ! सुव्वउ संपयं, एस अम्ह ताओ वसंतपुराहिवइणो णरसेणराइणो पुत्तो । एस य रज्जम्मि संठिओ समाणो दरियदाइयपरिपेल्लिओ कंचि कारणमाकलिऊण इमं गिरिदुग्गमल्लीणो सबलवाहणो । अणेयदुट्ठपरिवालिओ य हंतूण गाम-णयराइयं जणियणिययपरियणवित्ती दुग्गबलेणं बहुयरभिल्ल-पुलिंद-सबरपरिवालिओ पल्लिं काऊण परिसंठिओ । एवमइक्कंतो कोइ कालो । जाया य अहं सिरिमतीए देवीए चउण्हं पुत्ताणमुवरि धूया । अइक्कंता बालभावं । अतीवल्लहा पिउणो । एक्कया य दरारूढजोव्वणविलासा पायवडणं काउं गया । दट्ठूण भणिया हं—पुत्त ! मह विरुद्धा सयलणरवइणो, कस्स तुमं पयच्छामि ?, ता तुमं चेव एत्थ सयंवरा, जमिह पल्लीए भद्दागिती विसिट्ठायारं लोयणाभिरुइयं च समागयं च पेच्छसि सो मह साहेयव्वो । त्ति भणिऊण विसज्जिया मि । तओ तप्पभिइमहमणवरयं पल्लीओ णिग्गंतूण महासरवरतीरदेसपरिसंठिया गयागयं पुरिसवग्गमवलोएमाणा चिट्ठामि जाव तुम्हे मह सुकयकम्मपरिणइवसेण दिट्ठिगोयरमइगया । दट्ठूण चिंतियं मए—संपडियं समीहियं, जइ विही अणुवत्तइस्सइ । त्ति मुणिऊण पेसिया तुह समीवं वणकिसलइया । मया वि गंतूण सिट्ठो तुह दंसणवइयरो जणणीए । तीए वि अम्ह पिउणो । पिउणा वि अहं तुम्हाणुजणियगरुयायरं पणामिय त्ति । तओ उवरि तुम्हे गहियत्था" । तओ मइं तीए सिरिकंताए समयं सयलकामगुणियं विसयसुहमणुहवन्तस्स गच्छंति दियहा ।

अण्णया य सो पल्लिणाहो णिययबलसमुइओ गओ विसयं हंतुं । अहं पि तेणेव समं गओ कोउहल्लेण । पयत्ता य ते गामे हंतुं । अहं पि परिब्भममाणो संपत्तो अग्गिमगामं । ताव य दिट्ठो मए तग्गामबाहिरासण्णकमलसरतीरम्मि गहिरवरवण्णिउंजंतरालविणिग्गओ सहस चिय वरधणू । सो वि मं पच्चभियाणिऊण असंभावणिज्जदंसणं संभाविऊण विमुक्कदीहबाहो अवलंबिऊण कंठभायम्मि रोइउं पयत्तो । कह कह वि संठविओ मए । पुणजायजम्म व्व णिसण्णा वियडविडवन्तरालछायासु । सुहणिसण्णाणं च पुच्छियं वरधणुणा—कुमार ! तया तुह तीए मया कयाए पलायणसण्णाए पणट्ठेण तुमए किं पावियमवत्थंतरं ? तमम्हाण साहिज्जउ णिरवसेसं ति । तओ मया जमणुहूयं तं सयलं पि साहिऊणं पडिभणिओ वरधणू—तुमं पि साहसु जं मह विउत्तेण सुहं दुक्खं वा समणुभूयं । तओ वरधणुणा भणियं—कुमार ! सुव्वउ, तया हं णग्गोहतरुणो छायासु तुमं ठवेऊण जलण्णेसणणिमित्तं पत्थिओ । दिट्ठं च मए महासरवरमेक्कं ।

पडुपवणपयत्तपिच्चुचसंचलबीचिविलुत्थलमच्छच्छडाहच्छपुच्छप्पहाराउल्लुव्वेल्लकल्लोलयं,
परिसरपरिसंठियाणेयकारंडतुंडोह-संखोहसंखुद्धगंभीरणीरोहदीसंतमज्झट्ठियाणंतजंतुप्पयारालयं ।
सुसुरहिपरियत्तमंदाणिलुवे(व्वे)ल्लकल्लोलहल्लन्तकंदोट्टवोसट्टगंधंधलुद्धालिमालाकउद्दामवट्टंतकोलाहलारोलियं,
तडरुहणिवडंतपप्फुल्लफुल्लप्पयारुल्लसंतुट्टफुल्लंधुयाबद्धसंगीयझंकारपज्जुत्तपेज्जालपज्जुत्तेयं ॥ ११२ ॥

अवि य—

---

१ °रं भणमा° सू । २ पि कारणं काउं जे । ३ °या रमणीयसमयम्मि जे । ४ किं पओय° सू । ५ तुम्ह गरुया° सू । ६ साहिप्पउ जे । ७ °ण भणिओ वरधणू—तं अण्णाऽणुहूयं साहसु । तेण भणियं—कुमार ! सू । ८ हस्तचिह्नद्वयान्तर्गतः पाठो जेपुस्तके नास्ति । ९ द्वाभ्यामेकोऽस्मिन्नार्यचरण एकोनचत्वारिंशद्- द्वितीयस्मिन् पञ्चचत्वारिंशत् ततीयेऽष्टचत्वारिंशत्, तुर्ये च चरणे द्वाचत्वारिंशदक्षराणि वर्तन्त इति विप्र[illegible]दण्डकच्छन्दोजातिविशेषरूपोऽयं दण्डकच्छन्दोविशेषो ज्ञेयः ।

णाणाविहपडदुमसंडमंडलल्लीणसुअहुक्कारंडं । तीरट्ठियकलचक्काय-हंस-सारसकयारावं ॥ ११३ ॥
पवणाहयचडुलतरंगपसरिउद्दामणिम्मलतुसारं । वियसंतसरसतामरसरेणुपिंजरियगीरोहं ॥ ११४ ॥
कण्हा(ल्हा)रसरसकेसरपयत्तगंधागयालिहलबोलं । कल्लोलतालणुद्दलियपंडुबिसखंडमंडियथं ॥ ११५ ॥
इय सयलजंतुसंतावजणियसुहसंपयं सरं सहसा । दिट्ठं जलणिहिवित्थारबिब्भमं झत्ति णरणाह ! ॥ ११६ ॥
तओ तं तरलाण(णि)लुव्वेल्लियचडुलवीलिसंचलिउच्छलंतजलतरंगसंजणियडिण्डीरपिण्डं सलिलकीलागयवणकरिकुलपरिमलियपरिविअडतीरतरुवरतलं अणेयसस-पसय-मिय-वराह-रुरु-सरह-सम्बरसहस्सोवरिभुज्जमाणपेरन्तं दिट्ठं पल्लुसमुद्दोवमं महासरवरं ।

तं च पलोइऊण 'जीविओ मि' त्ति मण्णमाणो तुम्ह णिमित्तं भरिऊण सलिलस्स णलिणिदलविणिम्मिए दोण्णि पुडए 'अप्पणा किर पियामि' त्ति समुप्पाडिओ करयलंजली ताव य सुमरियं तुम्हाण । चिंतियं च मए—

'धिद्धी ! दुत्तरवसणायडम्मि पडियम्मि बंभतणयम्मि । तण्हुण्हपहयपरिरसमपरव्वसावयवदेहम्मि ॥ ११७ ॥
पहणिल्लूरियसुकुमारचलणपडिभग्गगमणपसरम्मि । दरियारिभयपलाणम्मि मग्गिरे अत्तणो ताणं ॥ ११८ ॥
रे रे कयग्घ ! णिग्घिण ! अलज्ज ! पम्हुट्ठसामिसम्माग ! । णियजीवकज्जसंजणियसुहपिवासासविण्णास ! ॥ ११९ ॥
जं मोत्तुं गरुयपिवासवणविसंठुलविणीसहं कुमरं । इच्छसि तेणेय विणा वि जीविउं सलिलपाणेण ?' ॥ १२० ॥
इय एवं परियट्टियचिंतासंजणियसोयसंतावो । मोत्तूण सलिलपाणं विणिग्गओ सरवराहेंतो ॥ १२१ ॥

गरुयद्धाणसंजणियखेयालसो य तुह समीवं जाव गंतुं पयत्तो ताव य सहस चिय सण्णद्धबद्धपरियरायारेहिं कयंतदूएहिं व ताडिओ भडेहिं, दढयरपयपहरगब्भिणं च बद्धो णिदयं । 'रे रे वरधणु ! कहिं कहिं बम्भयत्तो ?' त्ति पुणरुत्तं भणमाणेहिं णीओ णियययसामिणो सयासं । सो य मं दट्ठूण अब्भुट्ठिऊण सरहसं 'जयउ जयउ भट्टिदारउ' त्ति जयकारो(?रं) कओ(?काउं) भणिउं पयत्तो जहा—महाभाय ! अहीयं मया तुह तायस्स समीवे, माया तुमं मम, अहं च ओलग्गिउं पैयट्टो कोसलविसयाहिवइं, ता साहिप्पउ कत्थ कुमारो ?। मया भणियं—ण याणामि । तओ तेण वारिज्जमाणेहिं पि दढयरं तेहिं ताडिओ अहं । ताडिज्जमाणेण पयपहारवियणावियङ्केण भणियं जहा—जइ अवस्सं तुम्हाण जिब्बंधो, ता कुमारो खइओ पुलिणा । तेहिं संलत्तं—दंसेहि तं पदेसं । तओ असमंजसणिहित्तपयणिक्खेवो समागओ तुह दंसणगोयरावसरं । 'पलायसु' त्ति कया तुम्ह सण्णा । मया वि परिव्वायगदिण्णा पक्खित्ता वयणम्मि गुलिया । तप्पहावेण य णिमीलियं व लोयणजुवलयं, पणट्ठो व्व चेट्ठाविसेसो, णिरुद्ध व्व ऊसासा, णिवडिओ धरणियले । तओ 'मओ' त्ति कलिऊण समुज्झिऊण मं गया ते पुरिसा । चिरवेलाए य अवणिया मए वयणाओ गुलिया । उट्ठिओ तप्पएसाओ गवेसिउं पयत्तो तुम्हे । अपेच्छमाणो य दढयरं परितप्पिउं पयत्तो, कह ?—

तुह पहु ! पंथपरिस्समखुहा-पिवासोहपच्चवाइल्लं । कुच्छियसयणा-ऽऽसण-सावया-ऽहिभयकारणं कलिउं ॥ १२२ ॥
कह होही ?, कं भणिही ?, को दाही तस्स भणियमेत्तेण ?। कत्थ व वसिही ?, कस्स य णियच्छिही वयणयं मुद्धो ? ॥१२३॥
एसो पेच्छामि अहं, एस कुमारो ण, खण्णुओ एस । 'एसो सदेइ ममं' मुहा पलोएमि पासाइं ॥ १२४ ॥
विहेयमहिजणियसंचरणसुकतरुपत्तमरमरासदं । 'एसो' त्ति तम्मुहो झ त्ति मज्झ धैावंति णरणाइं ॥ १२५ ॥
इय मज्झ को कहेही 'एस कुमारो' त्ति ?, अह 'सइं चेव । पेच्छिस्सामि' त्ति ममामि एवमेवं च चिंतंतो ॥१२६॥
एवं च तुहविओयपसरियदीहरणीसासायाससोसियसरीरो पत्तो कइ कइ वि किलेसेण एक्कं गामं । तत्थ य दिट्ठो मए एक्को परिव्वायओ । कयं च से अभिवायणं । तेण भणियं—वरधणू वि लक्खिज्जसि । मया भणियं—भयवं ! कीस

१ "विवासा(?सऽ)समविसं" सू । २ "य खेयमाणगो य सू । ३ पयत्तो जे । ४ तुइ सू । ५ "जुयले जे । ६ णिरुद्धमाणो व्व णिव्वं सू । ७ एहमहं परि" जे । ८ अहं, अह कुमरो पेय खं" जे । ९ विहमइज्जं" जे । १० ठायंति जे । ११ मया सू ।

मूढो सि? । तओ तेण मह सव्वहे कुणमाणेण सिट्ठं जहा–हं तुह तायस्स पियमित्तो वसुभागो णाम, ता वीसत्थो होऊण साह 'कुमारो कत्थ वट्टइ?' त्ति । मया वि तस्स सव्वमवितहं साहियं । तओ सो विसायसामलियमुहमंडलो मह सोहिउं पयत्तो जहा–पलाणो अमच्चधणू, तुह जणणी य कोसलाहिवइणा पाणवाडए पक्खित्ता । एयं चाहमसणिपडणाइरित्तं तस्स वयणं सोऊण णिव्वत्तियइंदूसवो व्व इंदद्धओ धस त्ति वसुहायलम्मि णिवडिओ । समासत्थस्स य तुह विरहजलणजालाक[व]लियंगस्स महाखए खारो व्व, मालणिवडियस्स पायप्पहारो व्व, समरंगणपाडियमुद्धस्स ऊसासउ व्व, वियम्भिओ जणणि-जणयावमाणणुब्भवो सोयपयरिसो । भणिओ हं वसुभागेण–वरधणु! अलं परिदेविएण, ण कायव्वो खेओ, ण परितप्पियव्वं तुमए, कस्स वा विसमदसापरिणामो ण होइ? । मया भणियं–महाभाय! किं मम परितप्पिएण कीरिही, कह?—

जस्स परिओस-रोसा वि णिप्फला जंति जंतुणो भुवणे । उच्छुपसूयस्स व णिप्फलेण किं तस्स जम्मेण? ॥ १२७ ॥

तओ काऊणं मह हेउ-उदाहरणाईहिं समासासणं, दाऊण बहुविहे गुलियाजोगे तुम्हाणमण्णेसणत्थं पेसिओ म्हि त्ति । अहं पुण परिव्वायगवेसं काऊण कंपिल्लपुरमइगओ । तत्थ य मए सव्वलोयस्स अहिगमणीयं अवलंबियं कावालियत्तणं ।

☞ केरिसं च?—

णरसिरकवालमाला-मयूरपिच्छुद्धविधयाहरणं । उब्भडविचित्तचीरीपच्छाइयवच्छबीभच्छं ॥ १२८ ॥

बहुविहविहंगतणुपिंछलंछणुच्चइयसिरिकयामेलं । करयलताडियक [– – –] यडमरुयारावभीसणयं ॥ १२९ ॥

मयवसपहोलिरायंवमउलि[?य]व्वत्ततारयाणयणं । मग्गाणुलग्गकलकलियकायलीकोमलग्गीयं ॥ १३० ॥

इय सयललोयलोयण-मणाण संजणियचोज्ज-माहप्पं । अवलम्बिज्जइ कावालियत्तणं किं पि कलिऊण ॥ १३१ ॥ ☜

एवं च जहक्कमं परिब्भमन्तो गओ पाणवाडयं, 'भिच्छाणिमित्तं परिब्भमिउं घराघरिं पयत्तो । तओ तेहिं पाणेहिं 'भयवं! किमेयं?' ति पुच्छिएण मए संलत्तं–एसो मायंगीए भयवईए विज्जाए साहणणिमित्तं कप्पो त्ति ।

एवं च तत्थाणवरयं वियरमाणस्स संजाओ एक्को आरक्खियपुत्तो मह मित्तो । सो य मए अण्णदिणम्मि भणिओ–गच्छ वरधणुजणणिं भण जहा–तुह सुयस्स पियमित्तेण कुंडिल्लणामेण पायवंदणं संदिट्ठं, भणियव्वा य–ण चित्तखेओ कायव्वो, अइरा चेय किलेसोवसमो भविस्सइ त्ति । साहियं च तेण गंतूण जं मया संदिट्ठं । बीयदिणम्मि य सइं चिय गओ हं । दिट्ठा मए । पणमिऊण अंतोणिहित्तगुलियं पणामियं से माहुलिंगं । अवगओ तप्पदेसाओ । खइयं च तं तीए माहुलिंगं । तप्पहावओ णिवडिया धरणिवट्ठे, जाया य णिच्चेट्ठा, पणट्ठा ऊसासाइणो । तओ तेहिं गंतूण सिट्ठं राइणो जहा–अमच्चपणइणी लोयन्तरमइगया । राइणा भणियं–करेह सक्कारं ति । पेसिया णिययपुरिसा । दिट्ठा य तेहिं । काउमाढत्तं रायसासणं । भणिया य ते मए–जइ इमाए वेलाए कुणह सक्कारं तओ तुम्हाणं राइणो य ण सोहणं । ति सुणिऊण पेसिया रायपुरिसा मायंगमयहरेण । गएसु य तेसु भणिओ मया णिययमित्तो जहा–किण्हचउद्दसी इमा, अवसरेणेव संपडिया इमा महामच्चपणइणी सयलसंपण्णलक्खणा, जइ तुमं सहायकिच्चं कुणसि ता करेमि अहं मंतसाहणं, सिद्धे य मंते जमेवमेक्कवत्थुं चिंतिज्जइ तमेव संपडइ । तओ मित्तेण मे रहस्सम्मि जहावट्ठियं भणिओ पाणमयहरो । पडिस्सुयमणेणं । तावय समागया रयणी । णीणिया दुवेहिं पि तेहिं मह जणणी । सरिसा चेय गया विवित्तं दूरमेक्कं दिसाभायं । तओ मए अलियाडम्बरं काऊण समालिहियं मंडलं, अच्चिया बलि-कुसुमाईहिं दिसावाला, ठाविया दक्खिणसिरा, पूइया चलणेसुं, पज्जालिओ जलणो, समंतजावं च पक्खित्ताओ आहूईओ, निव्वत्तो चरू । भणिया य दुवग्गा वि ते मए जहा गेण्हिऊण चरू कुसुमाइं च वच्चह णयरवासिदेवयाणं माउयाणं च काऊण अच्चणं समागच्छह त्ति । गया य ते ।

---

१ साहियं जे । २ एवं सू । ३ °णमुद्धस्स ऊ° सू. °णपाडियस्स ऊ° जे । ४ °उदाहरणेहिं सू । ५ °सणे पे° सू । ६ हस्तद्वयान्तर्गतः पाठो जेपुस्तके नास्ति । ७ तत्थ परिब्भ° जे । ८ भिक्खाणिं° जे । ९ च तं पाणवाडयं विय° जे । १० सुवग्गेहिं जे । ११ °कुसुमेहिं सू ।

तओ गएसु तेसु। मया अण्णा विदिण्णा से गुलिया। तयणुहावओ य मुत्तविउद्ध व्व समुट्ठिया वियंभमाणा। णिवडिओ हं चलणजुवलए। जाणाविओ अप्पा। पयत्ता रोविउं। मए भणियं–ण एस कालो रोवियव्वस्स, एहि लहुं अवक्कमामो त्ति। गयाणि य तुरियपयणिक्खेवं उत्तराभिमुहं जोयणमेत्तं भूमिभायं। पत्ताणि य कच्छाऽहिहाणं गामं। तत्थ य मह पिउणो वयंसो देवसम्मो णाम बंभणो। तस्स य गेहम्मि ठविऊण समासत्थाए सिट्ठो कुमार! तुहसंतिओ वुत्तन्तो। सोऊण ये मए णिरुंभमाणा वि बहलंसुसलिलपडिरुद्धलोयणप्पसरा पलावबहुलं च परिदेविउं पयत्ता। कह?—

पप्फुल्लकमलकोमलदलुज्जलालोयललियमुहेबिम्बा!। अहिणवविसट्टकंदोट्टपत्तकंतिल्लिणयणजुया!॥ १३२॥
मणहरलायण्णाऽऽउण्णविमलगंडयलमंडलाहरणा!। चरियाणुद्धय! मुद्धय! कुमार! सुकुमारचलणयला!॥१३३॥
कीलाए वाहित्तिणिग्गयस्स परिदेविरी ददं जाऽऽसि। स च्चिय जणणी मरणस्स कारणं पेच्छ विहिचरियं॥१३४॥
सुकुमालप्फंसमणोहरम्मि वसिऊण महरिहे सयणे। कह वोच्छिसि कढिणकुसारसकरिल्ले महीवट्टे?॥ १३५॥
कं भणिहिसि तण्हुण्हामिलाणदेहो छुहापरिस्संतो। वरधणुविरहे दीहरपवासदुक्खाण मज्झगओ॥ १३६॥
बालत्तणम्मि तुह चेलिय-कीलियव्वाइं संभरेऊण। सहस त्ति जं ण फुट्टइ हिययं तं णूण वज्जमयं॥१३७॥
सरिऊण अत्तणो पाणवाडयावासदासभावत्तं। अप्पाणो वि ण रोयइ किं पुण मह भोयणं भोत्तुं॥ १३८॥
इय चंडालणिवासो धणुणिण्णासो ण मे तहा डहइ। जह भरिऊण पवासं कुमार! बहुसो तुहं हिययं॥ १३९॥

तओ सा एवं विप्पलावे कुणमाणी कह कह वि समासत्थीकया। भणिओ य मए देवसम्मो–एसा मह जणणी 'तुह णिक्खेवो' त्ति सोहणं दट्ठव्वा, जावाहमागच्छामि। एवं च तेण पडिवण्णं। तओ हं काऊण जणणीए पणामं णिग्गओ तप्पएसाओ। परिब्भमंतो समागओ इहइं। जायं च तुमए सह मह दंसणं ति।

एवं च वीसंभणिब्भरं मंतयंताण अइक्कंता काइ वेला। ताव य समागओ एक्को मणूसो गामाहिंतो, भणिउं च पयत्तो—"महाभाय! ण कत्थइ हिंडियव्वं तुम्हेहिं, जेण तुंम्हाणं समाणरूव-वओविसेसं पडे लिहिऊण पुरिसजुवलमाणीयं कोसलाहिवइणो निउत्तपुरिसेहिं। दंसिऊण य भणियं तेहिं–एवंवि हरूविणो एत्थ दोण्णि पुरिसा समागय त्ति। एवं च पेच्छिऊण समागओ तयंतियाओ अहं। दिट्ठा य तव्विहरूवोवलक्खिया तुम्हे। संपयं जं वो अहिमयं तं कुणह"। त्ति भणिऊण विगए तम्मि दो वि अम्हे वणगहणंतरालेण विवलायमाणा समागया कोसंबिं।

तत्थ य णेगरवाहिरुज्जाणम्मि दिट्ठं दोण्हं सेट्ठिसुयाणं सागरदत्त-बुद्धिलणामाणं पयत्तं कुक्कुडवारं। पणीकाऊण सयसहस्सं संपलग्गं कुक्कुडजुज्झं। पहओ सागरदत्तकुक्कुडेणं बुद्धिलकुक्कुडो। पुणो बुद्धिलकुक्कुडेण सागरदत्तकुक्कुडो पहओ, भग्गो य पराहुत्तं सागरदत्तकुक्कुडो, ण याहिमुहं कीरमाणो वि समहिलसइ जुज्झिउं। तं च णिप्पडिमुहं दट्ठूण भणिओ मए सागरदत्तो–भो! कीस पुण एसो सुजाई वि भग्गो कुक्कुडो, ता पेच्छामि णं जइ ण कुप्पह तुंम्हे। तओ सागरदत्तेण भणियं–भो महाभाय! पेच्छ, ण य मह एत्थ दव्वलोहो, किंतु अहिमाणेमेत्थावरज्झइ। एत्थावसरम्मि य पलोइओ वरधणुणा बुद्धिलकुक्कुडो। दिट्ठा य चलणेसु णिबद्धा लोहसूई। लक्खियं च बुद्धिलेणं णिहुयं। तेण य पडिवण्णं वरधणुणो अद्धलक्खं। अणुवलक्खं च साहिओ एस वइयरो मह वरधणुणा। तओ मया बुद्धिलकुक्कुडस्स कड्ढिऊण सुई भेडिओ सागरदत्तकुक्कुडस्स। पराजिओ तेणं। परितुट्ठो सागरदत्तो। पप्फुल्लवयणपंकओ 'एह अम्ह गेहं गच्छामो' त्ति भणिऊण अम्हे वलइऊण "संदणवरम्मि पयत्तो णिययघरहुत्तं सायरदत्तो, पविट्ठो" णयरिं।

अम्हे हि कोउहल्लुल्लसन्तदिट्ठिपसरा पलोएमाणा णयरिबाहिरोव[वण]मणहरपरिसरप्पएसे, णियच्छमाणा पायालमूलावलग्गफरिहाविसेसं धवलकव(वि)सीसउवलक्खियं सेसप(फ)णामंडलोवमं पायारपरिवेसं, अवहोवासावसंतझुल्लंतचटुलचामरं[पत्ता]गोउरदारं। पविसमाणेहि य णिसुओ खरमारुयाहयुच्छलियजलणिहिस्स व महंतो जणकलयलारवो। पेच्छ-

१ य मे णिरुब्भमाणा जे। २ °हबिंब! जे। ३ °लिवयण° जे। ४ सोत्थिसि सू। ५ चलणकी° जे। ६ तुमं सू। ७ तुम्हे स° सू। ८ °तराले विव° सू। ९ णगरियाबाहिं सू। १० तुम्मे जे। ११ °णमेव [ए]त्था° सू। १२ °यं चैव पडि° सू। १३ सुइं भिडिओ जे। १४ एहि जे। १५ संदणम्मि सू,। १६ °ट्ठो नयरं। तओ णिययभवणं। समाइट्ठो य तेण णिययपुरिसो जे।

माणा [य] सरयब्भविब्भमुत्तुंगधवलभवणोवसोहियं पउरयरजणसमूहोवरुद्धणिग्गम-पवेसं तिय-चउक्क-चच्चरोयरपयत्तपेच्छण-यमिलियजणसमूहं मइरामयखलियविलासिणिचलणणेउरारावमिलन्तहंसउलं सइपयत्तूसवाणंदविरइयतूररवावूरियसवणविवरं पविट्ठा सागरदत्तभवणं। समाइट्ठो य तेण णिययपुरिसो जहा—दंसेसु एयाण महाणुहावाणं वासभवणं। णीया य तेण अम्हे सहरिसं। दंसियं च मणहरसेज्जा-ऽऽसणोवयरणसंपुण्णमावासभवणं। 'एत्थ णिवसह' त्ति भणिऊण गए तम्मि तओ अहमच्चंतरमणीयत्तणओ पवड्ढमाणकोउहलो[1] पुलोइउं पयत्तो समचउरंससंठाणं कयवालिविरइयदयालयलं(?) मरगयम-यमयरमुहोवलक्खियपणालणिवहं वालकयलीहरन्तट्ठियलयामंडवपरिखित्तभवणोववणं घरदीहियासंचरंतभवणकलहंसकय-कलरवं भवणवावियासमुग्गयकुसुमतरुपरिमलल्लीणरुट्टंताऽलिमुहलियं [? वासभवणं]। ठिओ एक्कं मुहुत्तंतरं। ताव य समागंतूण भणइ एगो सायरदत्तपेसिओ पुरिसो जहा—उट्ठेह, मज्जण-भोयणाइयं ठिइं णिव्वत्तह त्ति। तओ तस्स सायरदत्तस्स पियं कुणमाणेहिं कयं सव्वं पि करणीयं। एवं च[2] तस्स पीतिपुरस्सरमुवचरन्तस्स तण्णेहाणुरायपडिबद्धा ठिया कइवयदिणाणि।

अण्णया य बुद्धिलपेसिओ दासचेडो समुट्ठवेऊण[3] वरधणुं विवित्तम्मि किं पि भणेऊण गओ। तम्मि य गए वरधणुणा मज्झ साहियं जहा—जं तं मह बुद्धिलेण अद्धलक्खं पडिवण्णं तप्पवेसणत्थं चत्तालीससहस्सीओ हारो एयस्स हत्थे पेसिओ। दंसिओ उग्घाडेऊण करंडयं। पुलोइओ[4] मए। तं च पलोयमाणेण दिट्ठो मए बंभयत्तणामंकिओ लेहो। तं च दट्ठूण मए भणियं—कस्सेसो लेहो?। वरधणुणा भणियं—को जाणइ?, बहवे खलु बम्भयत्तणामोवलक्खिया पुरिसा भवन्ति, किमेत्थ चोज्जं?।

एवं च जाव परोप्परमालावो वट्टइ ताव तिपुंडमंडियतणू[5] समागया वच्छा णाम परिव्वाइया। अक्खय-कुसुमाइयं च पक्खिविऊण उत्तिमंगम्मि 'पुत्तय! वाससहस्सं जीवह' त्ति भणन्तीए एक्कन्तम्मि वाहित्तो वरधणू। तेण य समं मंतिऊण किं पि पडिगयाए पुच्छिओ मए[6] वरधणू जहा—किमेसा जंपइ? त्ति। वरधणुणा भणियं—"एयाए इमं संलत्तं जहा—जो सो तुम्हाण बुद्धिलेण रयणकरंडयम्मि[7] हारो पेसिओ तेण सह लेहो समागओ तमोप्पह त्ति। मया भणियं—एसो खु बंभयत्तरायनामंकिओ दीसइ, ता[8] साहह अणुवरोहेण 'को सो बंभयत्तो राय?' त्ति। तीए भणियं—वच्छ! सुव्वउ, किंतु ण तए कस्सइ साहियव्वं। अत्थि इहेव णयरीए सेट्ठिधूया[9] रयणवती णाम कण्णया। केरिसा य?—

सुसिलिट्ठसंगयंगुलिदलाऽऽविहावियसिराविहाविल्लं। उव्वहमाणी सुसिलट्ठमुण्णयं गूढचलणजुयं॥ १४०॥
राओ लायण्णऽमल(ले) तणुम्मि तीसे णलद्ध संठाणो। संलग्गो पयजुवलम्मि वाल(?पाय)सेवाहिलासो व्व॥१४१॥
मासलनिगूढदढगुप्फजायसुकुमारसुंदरायारं। अणलक्खियरोमालक्खपिण्डियं जंघियाजुवलं॥ १४२॥
अण्णोण्णसंगयामूलमिलियथोरोरुवित्थयणियम्बं। मणहरसहावगंभीरणाहिपरिमंडलावत्तं॥ १४३॥
वेल्लहलबाहुलइयावलम्बिकरपल्लवाऽऽव्व(व)लावयवं। सुपसत्थतिलेहाहरणहारिवरकंधरद्धंतं॥ १४४॥
वरणयरिं व सुवित्थिण्णदीहरच्छंजणुज्जलालोयं। अप्पडिमदंतसोहोवहूसियं वणकणेरु व्व॥ १४५॥
सुहुयहुयासणडज्झंतहव्वपडिबद्धधूमवडलं व। उव्वहमाणी अंसावलम्बि घणचिहु[र]पब्भारं॥ १४६॥
णिम्मलभालयललुलन्तचटुलपरिघोलिरालयद्धन्तं। संपुण्णगंडमंडलमणोहरुम्मिल्लमुहसोहं॥ १४७॥
सियतलिणसिचयसंजणियकंचुउच्छइयसिहिणपरिणाहं। ससिलेह-पवरधवलब्भसन्ततीपिहियपरिवेसं॥ १४८॥
इय चक्कावलिपरियलियकंधरं वयणयं समुव्वहइ। सेविज्जंतं ससिसंकिरोहिणीपरियणेणं व॥ १४९॥

सा य रयणवती आबालभावाओ चेव मया समं जणियवेसंभसब्भावणिब्भरा रहस्सकहापरायणा चिट्ठइ। सव्वस्स य णियपरियणस्स मज्झम्मि मं चेव वल्लहं मण्णमाणा अहिरमइ संकहासुं। अण्णया य णाइचिरदिणगयाए दिट्ठा मए किं पि हिययगयमत्थं झायमाणा पवरपल्लंकियापल्हत्थतणुलया एक्ककरकिसलय[10]परामुसियसवणमंजरी वामभुओवहाणीकय-वयणमंडला अणिमिसोवलक्खिज्जमाणणयणकुवलया पुरओ संकप्पलिहियं पिव पेच्छमाणा किं पि हिययगयमत्थं झाय-माणी आलेक्खलिहिय व्व संठिया। तं च तहाविहं अणणुहूयमवत्थंतरं [11]तीसे दट्ठूण कंपमाणहियया[12] गया हं तीए समीवं। भणिया य मए—पुत्ति रयणवइ किं चिंतेसि? त्ति। तओ तीसे परियणेण मह साहियं—अज्ज बहुदिणाणि

१ °लो पलोएंतो तं विज्जाहररायभवणं ठिओ मुहुत्तंतरं। ताव य जे। २ च पइदिणमुवयरिज्जमाणा तण्णेहा° जे। ३ समुट्ठावे° जे। ४ पुलइओ जे। ५ °डमंडिया स° जे। ६ मया सू। ७ °करंडम्मि सू। ८ तो जे। ९ °या सयलगुणगणोववेया रइ व्व रूव-सोहग्ग-सहावेहिं रयणवई णाम। सा य आबालभावओ जे, (१४९ गाथानन्तरम्)। १० °परिमुसियसमण° सू। ११ तीए जे। १२ °हियवया सू।

वट्टंति, णालवइ सहियणं, ण वाहरइ चिरपरिचिए पंजरसुए, ण चारेइ भवणकलहंसणिवहे, ण परिब्भमइ भवणुज्जाणपायवेसुं, ण मज्जइ घरदीहियासुं, णालिहइ चित्तवट्टियाहिं, ण संजणइ पत्तच्छेज्जं, ण बहुमण्णए आहरणविसेसं, णो कुणइ वीणाविणोयं, णोहिणंदइ सरीरट्ठिइं, णाहारमभिलसइ त्ति, केवलमंतोणिरुम्भमाणुव्वेवणीसासणिहित्तसूइयावेया थलगयमच्छु-त्थल्लिय व्व तल्लुव्वेल्लं कुणमाणा अम्हाण मणुव्वेवमावहइ । तओ मए भणिया–पुत्ति !

कीस उणो तुम्ह(ह) मुहकमलपरिमलल्लीणपेल्लियालिउला । पसरंति गरुयपरियावसंसिणो दीहणीसासा ? ॥ १५० ॥
एवं कीस वियंभियहिययावेउल्लसंतसेउल्लं । वयणं मिलाणलायण्णकंतिपसरं समुव्वहसि ? ॥ १५१ ॥
परिमंदमारुउव्वेल्लचडुलचूयग्गपल्लवालोलं । किं दीहरसासाऽऽयासधूसरं वहसि अहरदलं ? ॥ १५२ ॥
एयं लसंततवणिज्जपिंजरप्पहविहावियकवोलं । पुलयविमुक्कमणि(? णी)कणयकुंडली(लं) कीस कण्णजुयं ? ॥ १५३ ॥
परियलियमुह[ल]मणियाणुरावसंवलियकंठपरिणाहो । णारुहइ कीस रमणो व्व सुयणु ! थणमंडलो(ले) हारो ? ॥१५४॥
कीस मुहाऽऽवलणुव्व(व्व)त्तणीसहोमुक्कसिढिललडहाइं । अविलक्खपरित्ताणाइं सुयणु ! सीयंति अंगाइं ॥ १५५ ॥
परियणपुरओ सुंदरि ! पलावलज्जावियाए तुह कीस । जायंति तुलियदरमलियकमलसोहाइं हसियाइं ? ॥ १५६ ॥

इय सुयणु ! साह मह सय ल[णियय]वु वुत्तंतमवितहं कलिउं ।
सुहिहिययम्मि विरित्तं होइ दुहं स(सु)यणु ! सुहवोज्झं ॥ १५७ ॥

एवं च बहुप्पयारं भण्णमाणा वि ण किंचि देइ पडिसंलावं, तहेव चिट्ठइ । तओ मए करयलेण परामुसिऊणमुत्ति-मंगं, पुसिऊण सेयसलिलोल्लं वयणणलिणं भणिया य–पुत्ति ! किमेयं जोगिणि व्व जोगब्भासरया चिंतेसि ? । सा वि हु असाहणीयमत्तणो वियारमुवलक्खिऊण लज्जोणयवयणमंडला ईसीसि विहँसिऊण णिवडिया मह उच्छंगे । तओ मया णियपाणिपल्लवेण परामुसिऊण अंसप्पएसे सामपुव्वयं पुच्छिज्जमाणी लज्जापरव्वसत्तणओ जाहे ण किंचि[४] समुल्ल-वइ ताहे तीए चेव वालसही पियंगुलया णाम छाय व्व खणं पि पासाओ णोवरमइ बीयं पिव हियवयं, तीए भणियं–भयवइ ! एसा खु लज्जापरवसत्तणओ ण तरइ साहिउं, अहं तुह साहामि–अत्थि इओ य अतीयकइवयदिणम्मि इमीए भाउयस्स बुद्धिलसेट्ठिणो सागरदत्तसेट्ठिणा समं सयसहस्सपणियं कुक्कुडवारं । तत्थ पेच्छियव्वयकोउहल्लत्तणओ गयाए दिट्ठो अमरकुमरो व्व मणोहरेतणु, मयरकेउ व्व जणियमयणपसरो, मयलंच्छणो व्व संजणियजणमणाणंदो, मयरायरो व्व णिव्वडियसिरिवच्छासओ, घणसमओ व्व णिव्ववियमहियलो, सरयसमओ व्व वियसावियकमलायरो, हेमंतसमओ व्व परिमलियसयलसासो, सिसिरसमओ व्व संकोडियवेरिवयणकमलो, वसंतमासो व्व रमणीयदंसणिज्जो, णिदाहसमओ व्व संताविययरणिहरो एक्को पवरजुवाणो । सो य अणिमिसलोयणाए चिरं पलोइओ । तप्पभिइं किं पि ज्झायमाणी ण कीलइ अंदोलएण, ण कुणइ संगीययं, दीहरपरिस्समणीसह व्व सयणीयम्मि मुयइ अत्ताणयं, परिमंदचंद-णदाहिं पि परितप्पए, कमलदलछिक्का वि मुच्छमावहई(इ), दरफुरंताहरपुडा रोमंचकंचुच्चइयबाहुलइया सेयसलिलग-लियंगरायरंजियपच्छयणवडा विउज्झए णिदाविरामम्मि वि कह कह वि, आहासिया वि [ण] पडिसंलावं देइ । तं च मे सोऊण लक्खिओ से मयणवियारो, भणिया य सा मए बहुप्पयारं । तओ कह कह वि सब्भावमुवगया, भणइ य–भयवइ ! तुमं मह जणणी, अहवा पहाणसही, अहवा इट्ठदेवयं, तं किं पि णत्थि जं ण होहिसि त्ति, ता किं तुम्ह वि अकहणीयमत्थि ?, जो इमाए पियंगुलयाए सिट्ठो सो मह विमुक्ककुसुमचावो व्व कुसुमाउहो सहसा हिययमइगओ, किं बहुणा ?, जइ तं कइवयदिणब्भिंतरम्मि ण संजोएसि ता अवस्समहमप्पाणयं साहारिउं ण पारेमि त्ति । एयमायण्णिऊण भणिया सा मए जहा–वच्छे ! धीरा होहि, तहाऽणुट्ठिस्सं जहा तुह समीहियं संपज्जिस्सइ । तओ सा पद्मजलबिंदु-पव्वालिय व्व वसुमती निव्वुया संजाया । अतीयदिणम्मि य साहियं मए तीए जहा–दिट्ठो मए बम्भयत्तो । एय-

---

१ णाऽऽणंदइ सू । २ केवलं किं पि झायमाणा चिट्ठइ त्ति । तओ मए सयलं पि सहीहि कहियं वइयरं पच्चुत्तरंतीए पुच्छिया जाव ण पडिलावं देइ तहेव चिट्ठइ त्ति । तओ करयलेण परामुसिऊणुत्तिमंगं, पुसिं जे, (१५७ गाथानन्तरम्) । ३. विहरिऊण जे । ४ °चि उल्लवइ सू । ५ °तणू एक्को पवरजुवाणो । तप्पभिइं चेय तग्गयमणा अणाविक्खणीयमवत्थंतरमणुहवंती चिट्ठइ त्ति । एवं च मए सोऊण लक्खिओ से मयणवि-यारो । तहाविहवयणविण्णासेण य भणंतीए कहाविया सयलं पि णियया हिप्पायं । भणिया य सा मए जहा-वच्छे ! धीरा होहि, तहा° जे ।
६ मया सू ।

मायण्णिऊण य पच्चुज्जीवियं पिव अत्ताणयं मण्णमाणा पप्फुल्लवयणकमला भणिउं पयत्ता—भयवइ ! तुम्ह पसाएण सव्वं सुंदरं भविस्सइ, किंतु तस्स विस्सासणणिमित्तमेयं हारं रयणकरंडयम्मि पक्खिविऊण पेसिहि, इमं च बम्भयत्त-णामंकियं लेहं ति । अणुट्ठियं च तं तहा कल्लं मए' । ता महाभाग ! एसो लेहवइयरो । मए समप्पिओ तीए पडिलेहो" ।

एयं च वरधणुणा साहियं णिसामिऊण अदिट्ठाए वि रयणवतीए पयट्टिओ तीए उवरिं दंसणाहिलासो, पयत्तं हिययम्मि कोऊहलं, वियम्भिओ मयणसंतावो । तदंसणसमागमोवायमण्णेसमाणस्स य गयाणि कइवयदिणाणि । णवरि य अण्णदिणम्मि समागओ वरधणू संभंतो बाहिराओ, भणिउं च पयत्तो जहा—कुमार ! इहणयरिसामिणो कोसलाहिवेण अम्हाण गवेसणाणिमित्तं पेसिया पंचइयपुरिसा, पारद्धो य इमिणा उवक्कमो, पयत्तो णयरीए हलहलारवो । सुणिऊण एयं वइयरं सायरदत्तेण गोविया भूमिहरयम्मि अम्हे । समागया रयणी । भणिओ मए सागरदत्तो जहा—तहा कुणसु जहा अम्हे अवक्कमामो । एयं चाऽऽयण्णिऊण पणामिओ णेण सयलपहरणा-ऽऽवरणाइपज्जुत्तो पवरसंदणो । समारुहिऊण य तत्थ अम्हे विणिग्गया ससिणेहं तेणाणुगम्ममाणा णयरीओ । गया थेवं भूमिभागं । अणिच्छमाणं पि कह कह वि णिव्व-त्तिऊण सागरदत्तं पयट्टा अम्हे । णयरि[?बाहिरि]यजक्खा[य]यणुज्जाणपायवन्तरालपरिसंठियसुपडिपुण्णाणेयपहरणविसेस-रहवराहिट्ठिया दिट्ठा कुसुमाउहविरहिया रइ व्व एक्का पवरमहिला । तओ तीए सायरमब्भुट्ठिऊण भणियं—किमेत्तियाओ वेलाओ तुम्हे समागय ? त्ति । तमायण्णिऊण मए भणियं—सुंदरि ! के उण्णो अम्हे ?। तीए भणियं—सामि ! तुम्हे खु बम्भयत्त-वरधणुणो । मया भणियं—कहमेवमवगयं तुमए ?। तीए भणियं—" जइ एवं ता अवहिएण सोयव्वं,

आसि इहेव णयरीए तुलियधणवईधणसमुदओ धणपवरो णाम सेट्ठी । तस्स य रयणसंचया णामं पणइणी । जाया य "तीए अहमट्ठपुत्ताण उवरिं वल्लहा जणणि-जणयाणं । अइकंता बालत्तणाओ । अण्णया य विब्भमेक्कुलहरे सयल-जणाहिलसणीयम्मि संपत्ते जोव्वणे अपरितूसमाणा णियय कुल-रूव-विहवुत्तमेसु पुरिसविसेसेसु अचन्तरूव-सोहग्ग-सत्तसंपण्ण-पुरिसमिच्छमाणी पयत्ता हं बहुजणसंपाइयजहासमीहियवरप्पयाणं एयं पवरजक्खमाराहिउं । अण्णया य गरुयाराहणपरि-तोसिएण पवक्खं चेव भणिय म्हि भयवया जक्खेण जहा—वच्छे ! अलं खिज्जिएण, अइरा चेव मज्झ वयणाणुहावओ तिसमुद्दपज्जंतपुहतिपती तुह भत्ता भविस्सइ । पुणो मया भणियं—भयवं ! कहं पुण सो मए मुणेयव्वो ?। तेण भणियं—पयत्ते बुद्धिल-सागरदत्ताण कुक्कुडवारे जो समागच्छिही अणण्णसरिसागिई सिरिवच्छभूसियवच्छत्थलो सयललक्खणो-ववेओ पहाणेक्कणियसहायाहिट्ठिओ सो तुह पइ त्ति मंतव्वो, सहियायणपासम्मि पडिच्छमाणीए य तुह तेण समं पढमं दंसणं भविस्सइ त्ति ।

ता पवरजक्खवयणेण लक्खियं[1]लक्खलक्खणावास ! । पहु बंभयत्त ! सिरिवच्छलंछणग्घवियवच्छयल ! ॥१५८॥
तुह पहु ! पेउत्तिपायडणभीयमणसाए कस्सइ ण सिट्ठं । जेण सिंहं चिय तेणेवमुच्चसे छड्डिउं लज्जं ॥ १५९ ॥
तुम्हाणुरायवड्ढंतमयणजलणं ममं कलेऊण । णिव्ववसु णिययसुहसंगसिसिरसलिलेण णरणाह ! ॥१६०॥
इय किं बहुणा ?, ण हु एस अवसरो दूयजंपियव्वाणं । मोत्तुं पहुत्तणं भण्णसि त्ति जं तं ण लहुयत्तं" ॥१६१॥

"एयं च समायण्णिऊण तीए वयणं वियंभियाणुरायपसरमब्भुवगयं मया । समारूढो तीए सह रहवरं । पुच्छिया य सा मए—कुओहुत्तं गंतव्वं ?। रयणवतीए भणियं—अत्थि मगहापुरम्मि मह पिउणो कणिट्ठभाया धणेणवहो णाम सेट्ठी, सो यं तुम्हऽम्हाण मुणियवइयरो अवस्समागमणं अहिलसइ, ता ताव तत्थ गमणं कीरउ, उत्तरकालम्मि पुणो जहिच्छा तुम्हाण । तओ रयणवईवयणेण पयट्टो तत्तोमुहं । ठिओ सारहिकज्जम्मि वरधणू । गामाणुगामं च गच्छमाणा णिग्गया कोसंचीजणवयाओ । पत्ता य णिविडगिरिकूडसंकडिल्लं महाडइं । तत्थ य "कंटय-सुकंटयाहिहाणा दुवे चोर-सेणावइणो । ते य दट्ठूण रयण-कणयणियरोवहूसियं रहवरं अप्पपरिवारा य वरजुवईसमण्णिया अम्हे 'हेलासज्झ' त्ति कलिऊण पयत्ता अभिद्दविउं, पयत्ता पहरिउं, कहं ?—

---

१ अत्ताणं सू । २ विस्ससण° जे । ३ °करंडम्मि सू । ४ कल्ले मया जे । ५ महाणुहाव। जे । ६ एवं सू । ७ °जक्खियणुज्जा° सू । ८ सुण सू । ९ होयव्वं सू । १० °म घरिणी जे । ११ तीसे सू । १२ °सयसंपुण्ण° जे । १३ मया सू । १४ °दत्तकुक्कुडपाडे जे । १५ °या लक्खणाण आवास! सू । १६ पवत्ति° जे । १७ समं जे । १८ एवं जे । १९ धणसत्थवाहो णाम सू । २० हु जे । २१ कंडय-सुवंडया° जे ।

दट्ठोट्ठभीमफुडभिउडिभंगभंगुरियभालभंगिल्ला । 'हण हण हण' त्ति गहब्भसद्दपम्मुक्कहक्करवा ॥ १६२ ॥
आयण्णाकड्ढियमुक्ककढिणगुणघायघडियटंकारा । वित्थरियपउरणाराय-भल्ल-वावल्लसंघाया ॥ १६३ ॥
हेलाए चिय मुक्कद्धयंद-चक्का-ऽसिछिण्णबाणोहा । पम्मुक्कधीरसुहडाहिमाणणिहसा खणे भग्गा ॥ १६४ ॥
इय भंजिऊण पडिभग्गऽणेयभडमच्छरं पि पउरबलं । रहसेण णिसण्णो संदणम्मि सकलत्त-मित्तो हं ॥ १६५ ॥

पवरपवणपरिच्छूढ व्व जिण्णतणपत्थारी दूरं पणोल्लिया चोरसेणा । भग्गाए य चोरसेणाए भणिओ हं वरधणुणा जहा—कुमार ! दढं परिस्संता तुम्भे मुहुत्तंतरं णिद्दासुहमिहेव रहवरट्ठिया सेवह त्ति । पडिवण्णं च तं मए । सुवण्णो सो अहं रयणवईए ताव य समइच्छिया रयणी । जाया पुव्वदिसाऽरुणा । पाविऊण गिरिणेदिं थक्का तुरंगमा । पडिबुद्धो हं उट्ठिओ वियम्भमाणो, पुलोइयाइं पासाइं, ण दिट्ठो वरधणू । 'पाणियणिमित्तमोइण्णो' त्ति वाहित्तो ससंभमं । पडिवयणमलहमाणेण य परामुसियं रहधुरग्गभायं । दिट्ठं च तं बहललोहियालित्तं । 'वावाइओ वरधणु' त्ति कलिऊण गरुयविसम्भमाणसोयप्पसरो 'हा ! हओ मि' त्ति भणमाणो णिवडिओ रहुच्छंगे । लद्धचेयणो य 'हा ! भाइ वरधणु !' त्ति भणमाणो विप्पलावे काउमाढत्तो । कह कह वि संठाविओ रयणवईए ।

"ते पहु ! मया वि ण मया अहवा ते चेव णवर जीवन्ति । मरणेण जाण णिव्वहइ सामिसुह-मित्तकज्जोहो ॥१६६॥
मरणं पि ताण छज्जइ जयम्मि असमं महाणुभावाण । कुंदेंदु-कासविसओ जाण जसो भमइ भुवणम्मि ॥ १६७ ॥
तस्सेय णवर सहलं जयम्मि मरणं महाणुभावस्स । जस्स पँहू जणियगुणाणुरायसोयं समुव्वहइ ॥ १६८ ॥
इय सव्वस्स वि मरणे साहीणे तस्स किं ण पज्जत्तं । जस्स पँहु-मित्तकज्जुज्जयस्स संपडइ मरियव्वं ?" ॥ १६९ ॥

एवं च भणमाणीए मोत्तूण सोयप्पसरं भणिया मए रयणवती जहा—सुंदरि ! ण णज्जए फुडं 'किं वा मओ ? किं वा जीवइ ?' त्ति, ता अहं मग्गओहुत्तं वच्चामि अण्णेसिउं । तीए भणियं—अज्जउत्त ! ण एस अवसरो पँच्छाहुत्तं गच्छियव्वस्स, कुओ ?—जेणाहमेगागिणी, चोर-सावयाइण्णं च भीसणमरण्णं, कलत्ताहिभवणं च परिभवट्ठाणं माणिणो, अण्णं च इह णियडवत्तिणा वसिमेण भवियव्वं, जेण परिमलियकुसकंटया दीसइ वणत्थली । पडिवण्णं च तहेव तं मए । पयट्टाणि मगहाविसयाहिमुहं । पत्ताणि य तव्विसयसंधिसंठियं एकं गामं ।

तत्थ य पविसमाणो हं गामसहामज्झसंठिएणं दिट्ठो गामठक्कुरेणं । दंसणाणंतरमेव 'ण एस सामण्णो' त्ति कलिऊण सोवयारं कयपडिवत्तिणा पूइओ णीओ णियघराहिमुहं । विदिण्णो आवासो । सुहणिसण्णो य भणिओ हं तेण जहा—हो महाभाय ! सोव्विग्गो विय लक्खिज्जसि । मए भणियं—मज्झ भाया चोरेहिं सह भंडणम्मि ण णज्जए किमवत्थन्तरं पत्तो ?, ता मए तयण्णेसणणिमित्तं तत्थ गंतव्वं ति । तेण भणियं—अलं खेएणं, जइ इहाडवीए भविस्सइ तौ अहं लहिस्सामि । त्ति भणिऊण पेसिया णिययपुरिसा, गया य । पच्चागएहि य सिट्ठं मज्झ तेहिं जहा—ण अम्हेहिं कोइ कहिंचि सच्चविओ, केवलं पहारणिवडिओ एस पाणी पाविउ त्ति । तव्वयणायण्णणम्मि य 'णूणं विगिवाइओ' त्ति परियप्पिऊण गुरुसोयाउलिज्जंतमाणसस्स समोत्थरिया सव्वरी । णिवसिओ दइयाए सममहं । ताव य एक्कजामसेसाए जामिणीए सहसा तम्मि गामम्मि णिवडिया चोरधाडी । सा य मह पहारकेडुयाविया भग्गा परम्मुहा । अहिणंदिओ हं सयलगामाहिट्ठिएण गामपहुणा । गोसम्मि य आउच्छिऊण गामठक्कुरं तत्तणयसहाओ पत्थिओ रायगिहं । पत्तो जहाणुक्कमेणं ।

तत्थ य णयरबाहिरियाए एक्कम्मि परिव्वाययासमे ठवेऊण रयणवईं दूराओ चेव धवलपासायमालोवलक्खिज्जमाणं णीलुप्पलपरिगयकमलसराहिट्ठियं सत्तसाला-पवा-मंडवपडिवज्जंतपंथियजणं अहिणवकीरन्तदेवउलपक्खित्तसंचयोवरुद्धपंथवित्थारं कुक्कुडरडियविहाविज्जंततयजणावासं णियच्छंतो बाहिरियाजणवयं पविट्ठो णयरब्भितरं । पविसमाणेण दिट्ठमेक्क-

---

१ आयण्णकड्ढिउम्मुक्क° जे । २ °णदी जे । ३ °सुहि° सु । ४ वहू सु । ५ वहुं सु । ६ भग्गतीए जे । ७ पच्छाहिमुह ग° जे । ८ °हमेयाइणी सु । ९ °यसंघिट्ठियं जे । १० तो लहिं जे । ११ °कडुया° सु । १२ °वइं पविट्ठो णयरब्भंतरं । पविसमाणेण य दिट्ठमेक्कम्मि पएसे वीसयम्मविणिम्मियं [विय] एकं धवलहरं । दिट्ठाओ य तत्थ पवरसुंदरीओ । ताओ य मे दट्ठूण पिसुं जे. (१७३ गाथानन्तरम्) ।

म्मि पएसे अणेयखंभुब्भूयसोहासमुययं बिस-ससहर-हास-कासधवलं अच्चन्तरमणी[या]उव्वणिग्गम-पवेसं एक्कं धवलहरं। दिट्ठाओ य तत्थ पवरसुंदरीओ, केरिसाओ य ?—

अमिलाणसरसचंपयपसूयदलगब्भगोरवण्णाओ। सुसमाहियभालयलुल्लसंतललियालइल्लाओ ॥ १७० ॥
कसणुव्वल-धवलुव्वेल्लदिट्ठिविच्छोहविब्भमिल्लाओ। कण्णावयंसमंजरिपिंजरियकवोलपासाओ ॥ १७१ ॥
परिवियडणियम्बत्थलवलग्गकंचीकलावसोहाओ। उत्तुंग-पीण-पीवरसिहिणभरोणमियमज्झाओ ॥ १७२ ॥
इय एरिसाओ मणहरजोव्वणणिव्वडियवरविलासाओ। सिरि-लच्छीओ व दिट्ठाओ तत्थ वरसुंदरीओ मए ॥१७३॥

ताओ य मं दट्ठूण पिसुणियगरुयरायणिब्भरमुण्णामिएक्कभुमयाविलासविक्खित्तकडक्खविक्खेवाओ भणिउं पयत्ताओ—जुत्तं किमिणं तुम्हारिसाण वि महाणुभावाण भत्ताणुरत्तं जणमुज्झिऊण परिब्भमिउं ?। संलत्ताओ ताओ मए को सो जणो ?, कस्स वाऽणुरत्तो ?, केण वा उज्झिओ ?, जेणेवं तुम्हे समुल्लवह त्ति। ताहिं भणियं—आगच्छह अणुवरोहेण ताव तुब्भे, वीसमह मुहुत्तयं। तमायण्णिऊण य पविट्ठो हं मंदिरब्भिंतरं। कयमज्जण-भोयणाइओवयारावसाणम्मि य सुहणिसण्णस्स महं भणिउं पयत्ताओ जहा—महाभाय !

अत्थि इहेव भरहे विविहमणिसिलासंघायुब्भडपडिबद्धवियडकडयम्मि उत्तुंगसिहरवइयरपडिभग्गरविरहतुरंगपसरम्मि णिज्झरज्झरज्झंकाररवावूरियदिसामुहम्मि सिहरकाणणंतरालकुसुमियपवरतरुसंडमंडियम्मि लयाहरंतरसुर-सिद्धकामिणी-रइकीलाणिमित्तपरियप्पियकुसुमसयणीयम्मि मारुयपहम्मंतरुंदकंदरुग्गयगहिरुच्छलंतसद्दसोहम्मि वेयड्ढगिरिवरम्मि दाहिणसेढीए सिवमंदिरं णाम णयरं। तत्थाणेयविज्जाहरमउलिमालच्चियचलणजुयलो जलणसिहो णाम राया। तस्स अच्चन्तहिययदयिया विज्जुसिहा णाम पणइणी। तीए अम्हे दुवे धूयाओ, जेट्ठो य अम्हाणं सहोयरो णट्टुम्मत्तो णाम। परिवड्ढियाइं कमेण। अण्णया य अम्हाण जणओ पवरपासायतलम्मि अग्गिराय-अग्गिसिहाहिहाणेहिं खयरमित्तेहिं समयं पीइसमुप्पण्णमणहरालावपसरं पासणिसण्णेहि य अम्हेहिं उवसंपज्जमाणो णिसण्णो गोट्ठिसंकहाए। णवरि य विविहमणिमयमउडकिरणपडिभिण्णसंवलियरवियरसबलीकयणहंगणं ☞ वियडवच्छुच्छलंतहारावलिविप्फुरियकिरणणियरं गइवसपसरन्तमारुयविसंखलुच्छलियसिचयग्गपल्लवं विमाणोयरणिसण्णसुरसुंदरीविलासपलोइज्जंतमहिमंडलं विविहकरि-तुरयाइपरियप्पियवाहणारूढं भत्तिभरणिब्भरवियब्भि(म्भि)यजयजयारवावूरियदसदिसासो(भो)यं ☜ अट्ठावयपव्वयाभिमुहं जिणवरवंदणणिमित्तं गच्छंतं पेच्छइ सुरा-ऽसुरसमूहं। तं च गच्छमाणं पेच्छिऊण ताएण भणियं—अम्हे वि जिणवंदणत्थं वच्चामो। त्ति भणिऊण सवयंसो अम्हेहिं समयं पयट्टो विमलकरवालसामलणहयलेणं। पत्तो य जहक्कमं तमट्ठावयसेलसिहरं। ओइण्णो णहयलाओ समयमम्हेहिं। तहिं च पेच्छामु तिहुयणतेयं पिव संपिंडियकलहोयकमलदरदलियदलणिहिप्पन्तकुसुमपसरं दिव्वाऽयरुदरदड्ढमहमहन्तसुरहिसमुच्छलियपरिमलं कयभव्वहलहलारावमुहलियवित्थिण्णजयइमग्गं सिद्धाययणणिवहं। तहिं च—

कत्थइ परियप्पियतार-महुर-परिमंदठाणयालग्गं। कलकंठकलियकायलिमणोहरं गिज्जए गेयं ॥ १७४ ॥
कत्थइ बहुविहकरणं-ऽंगहार-करवट्टणाहिराहिल्लं। दीसइ णट्टं णिव्वडियफुडरसाहिणयसंजुत्तं ॥ १७५ ॥
कत्थइ णिवडइ(? णिबिड)घडंतावरोहसम्मद्दमडहियायामो। सुव्वइ णच्चिरहल्लीसमंडलीतालकयसद्दो ॥ १७६ ॥
कत्थइ णाणाविहरूवसेसविरइयसमुब्भडाडोवो। कयकेलितालमुहलो णच्चइ बहुभूयसंघाओ ॥ १७७ ॥
इय कत्थइ विविहाउज्जवज्जिराऽसंखसंखसंवलियं। सुरजणियजयजयरवं जिणाहिसेयं णियच्छामु ॥ १७८ ॥

१ °सखित्त° सू। २ वा धरिओ जे। ३ °व भारहे वासे वेयड्ढे गिरिवरम्मि दा° जे। ४ हस्तद्वयान्तर्गतः पाठो जेपुस्तके नास्ति। ५ पेच्छए जे। ६ जहक्कमेणं जे। ७ °दलमलियदलणि° सू। ८ °हं। अह तम्मि सुविविहाउज्जव° जे, (१७८गाथायाम्)। ९ नियच्छामो ॥ तओ सुरवइसव्वायर° जे, (१८० गाथानन्तरम्)।

अवि य—

सुरवइवरहत्थपल्हत्थसोण्णकुम्भुच्छलन्तऽच्छखीरोयगीरेण पव्वालिउद्दाममाणिक्कसोमाणपंतीसमुत्तिण्णदीहप्पवाहोहयं, पउरसाललपेल्लणुव्वेल्लसत्ताणउब्भिण्णगोच्छुच्छलंतालिमालाकउद्दामझंकारसंसद्दसंपुण्णणीसेसवित्थिण्णवोमंतरालोयरं । अलहुपवणणोल्लणऽब्भिट्टसंघट्टफट्टन्तवोमिंदणीलुब्भडुब्भूयसाहप्पहोहं विगिंतुद्धधूमोलिजालं व संछाइयासेसणिण्णुण्णयं, पिहुलयरपयत्तणीरोहवाहेण वोच्छिण्णहेमच्छलुट्टंकसंजायभित्तीसु

दीसंतणाणाविहाणेयमाणिक्कसोहासमुब्भासियासेसभूमंडलं ॥ १७९ ॥

किंच—

कयबहुजणरावमासलिल्लं, सजलघणावलिसद्दिण्णसंकं ।
वियडकडतडोज्झरेसु भरन्तं, जिणवरमज्जणयं सुसाहु दिट्ठं ॥ १८० ॥

एवं च सुरवइसव्वायरणिव्वत्तियजिणाभिसेयं पेच्छिऊण, अन्तोवियम्भन्तभावणिब्भरं पणमिऊण तिहुयणगुरुणो विविहमणिमए पडिमाविसेसे, थोउं पयत्त म्ह, कह ?—

☞ उच्छरन्तसंसारभडुब्भडदलणयं, दुण्णिवारकुसुमाउहपहरविमाणयं ।
जणियसंजमुज्जलविणिज्जियकम्मयं, दुहसयत्तभवियायणमणकयसम्मयं ॥ १८१ ॥ ☜

गुरुवम्महमयमलणयं, दुहसंसारुद्दलणयं । णमिमो भवभयजोहयं, सयलजिणाण कमोहयं ॥ १८२ ॥

तओ एवमादिणा थुइसंबद्धेण थोऊण जिणवरपयपंकए, काऊण पयाहिणं, जाव 'एक्कपएसम्मि उवविसामि' त्ति चिंतियं ताव पवरासोयपायवस्स हेट्ठओ णिसण्णं विगँयरति-रायपसरं कोह-भय-माण-मायमहणं णिरवज्जसंजमुज्जोयसज्जियमइं दुट्ठिंदियदलिउद्दामदप्पपसरं दुट्ठट्ठकम्मणिट्ठुरणिट्ठवणकयचेट्ठियं संसारुच्छेयणजणियसमुच्छाहणिच्छयं दिट्ठं चारणसमणजुवलं । दंसणमेत्तेणेव उवसप्पिऊण पणमियं सायरं । पणमिऊण य निसण्णाण पयजुवलसमीवम्मि पत्थुया तेहिं धम्मदेसणा, कह ?—

इह जाइ-जरा-जम्मण-मरणुव्वत्तणपरंपराकलिए । जलकल्लोल व्व भमंति जंतुणो भवसमुद्दम्मि ॥ १८३ ॥
परलोयणिब्भया दुल्लहं पि लद्धूण माणुसं जम्मं । अण्णाणमोहिया ण य कुणंति धम्मम्मि णिययमणं ॥ १८४ ॥
णूण ण पेच्छंति इमं जाइ-जरा-विविहवाहिदसणिल्लं । कयविविहजंतुसंताणघायणं मच्चुमुहकुहरं ॥ १८५ ॥
जेण जहिच्छं सच्छंदविलसिउम्मग्गगामिणो मूढा । अच्छन्ति चत्तपरलोयकयहियायरणवावारा ॥ १८६ ॥
बहुदुक्खलक्खसंजणियवियणसंतावतारयमणग्घं । गुरुयणवयणं घोट्टेंति णेय अगयं व दिज्जंतं ॥ १८७ ॥
जस्स किलिस्संति कए विसयसुहासाहिलासलोहेण । तं पि सरीरं खणभंगि पवणविहुयं व णिंबफलं ॥ १८८ ॥
☞ तह जोव्वणं पि पवियसियसरयकोज्जयपसूयसारिच्छं । तव्विरमे उण विसया मयणुम्मच्छं पि छड्डेंति ॥ १८९ ॥ ☜
जाव पियत्तणसंजणियचाडुपरियम्महिययपरिओसा । णियदइया वि हु वयपरिणयाण विवरम्मुहा होइ ॥ १९० ॥
जइ ण कओ वेरग्गो मणुयाण जरापराहवेणं पि । ता तरुणिजणयसंभावणाए भणियाण वि ण जाओ ॥ १९१ ॥
इय जो वि भाइ भइणी भज्जा सयणो व्व णेहपडिबद्धो । ण हु मच्चुगोयरगयं सो वि परित्ताइउं तरइ ॥ १९२ ॥

अण्णं च—

णिब्भरमयडूढवियलियकवोलमूलावलग्गदाणेहिं । दुज्जयजोहेहि व वारणेहि ण य वारिउं तरइ ॥ १९३ ॥
चडुलयरखरखुरुक्खयखमायलुद्धूयधूलिपसरेहिं । तुरयारोहेहिं वि णिसियसेल्ल-खग्गुग्गहत्थेहिं ॥ १९४ ॥

---

१ हस्तद्वयान्तर्गतः पाठो जेपुस्तके नास्ति । २ भयवयजो° सू । ३ °माइथुइं जे । ४ विगयरायपसरं संसारुच्छेयणजणियं° जे । ५ संसारवोच्छेयजणियमच्छरुच्छाहं° सू । ६ °जुयलं जे । ७ °जुयलं° जे । ८ हस्तद्वयान्तर्गतेयं गाथा जेपुस्तके नास्ति । ९ चाडुयं° सू ।

बहुजणियसुहडसंघट्टणिहसणिव्वूढसमरभारेहिं । सावरण-पहरणेहिं वि रहेहिं रहियग्गजोहेहिं ॥ १९५ ॥
णिसियासिहत्थवग्गंतपक्खारमुक्कहक्केहिं । पाइक्काण वि णिवहेहिं सव्वओ रुद्धपसरेहिं ॥ १९६ ॥
उवएसकयरसायणविज्जा-मंतोसहप्पयाणेहिं । उव्वरिउं ण हु तीरइ मरणाओ सुरा-ऽसुरेहिं पि ॥ १९७ ॥
इय अद्धुवम्मि जीए धुवे विणासम्मि सव्वदेहीण । को णाम बालिसो जो उवेक्खए अप्पणो अप्पं ? ॥ १९८ ॥

ता भो भो देवाणुप्पिया ! खणभंगुरं सरीरं, सरयब्भविब्भमं जीवियं, तडिविलसियाणुयारि जोव्वणं, किंपागफलोवमा भोगा, संझारायसमं विसयसोक्खं, कुसग्गलग्गजललवचंचलाओ लच्छी, सुलहं दुक्खं, दुलहं सुहं, अणिवारियप्पसरो मच्चु त्ति । एवं ववत्थिए छड्डिज्जउ मोहप्पसरो, रुंभिज्जउ सयलिंदियत्थो, भाविज्जउ संसारसरूवं, कीरउ जिणवरप्पणीए धम्मे मणो त्ति ।

तओ एयमायण्णिऊण महियलमिलन्तभालवट्टेण पणमिऊण मुणिवरे 'भयवं ! एवमेयं' ति भणिऊण मुणिगुणाणुकित्तणपरायणा जहागयं पडिगया सुरगणा । लद्धावसरेण य भणियं अम्हाण पिउमित्तेण जहा—भयवं ! एयाणं पुण बालियाणं को भत्ता भविस्सइ ? । तेहिं भणियं—एयाओ भाइवहयस्स पणइणीओ भविस्सन्ति । तओ एयमायण्णिऊण मुणिवयणं चिन्तावससामलियमुहमंडलो राया अहोमुहं संठिओ । एत्थावसरम्मि य भणियमम्हेहिं जहा—ताय ! संपयं जेव्वं साहियं मुणिवरेहिं संसारसरूवं, सिट्ठा विसयपरिणई, ता अलमम्हाणमेवंविहविवायावसाणेण विसयसुहेणं । पडिवण्णं च तं ताएण ।

एवं च वल्लहयाए भाउणो सिढिलियणियसरीरसुहप्पसराओ तस्स चेय मज्जण-भोयणाइयं सरीरट्ठिइं चिंतयंतीओ चिट्ठम्ह, जावऽण्णदिणम्मि तेणऽम्ह भाउणा भमंतेण पुहइमंडलं दिट्ठा तुम्ह माउलयस्स धूया पुप्फवती णाम कण्णया । तं रूवाइसयसोहग्गक्खित्तमाणसो अवहरिऊण आगओ । तद्दिट्ठिमसहमाणो य विज्जं साहिउं गओ । अओ उवरिं तुम्हे मुणियवुत्तंता ।

ता हो महाभाय ! तम्मि अवसरे तुम्ह सयासाओ समागंतूण पुप्फवईए भणियाओ अम्हे, सामपुव्वयं साहिओ भाउणो वुत्तंतो । तमायण्णिऊण वियम्भिउब्भडसोयप्पसराओ बहलंसुसलिलमयिलियकवोलमंडलाओ रोविउं पयत्ताओ । पुणो कह कह वि णिवारियाओ तीए, भणियाओ य—

संसारुव्विग्गमहाडईए भमिरस्स जंतुहरिणस्स । कस्स ण जायं भीसणकयन्तबाहाओ मरियव्वं ? ॥ १९९ ॥
कस्स व समग्गसयलिंदियत्थसंजणियसयलसोक्खाइं । जायन्ति णिययकम्माणुहावओ णेय मणुयस्स ? ॥ २०० ॥
अचन्तणेहणिब्भरपरव्वसासंयजणियपसरस्स । इट्ठविओगा जायन्ति देव्ववसओ ण कस्सेह ? ॥ २०१ ॥
इय सुंदरीओ ! कलिउं असारसंसारकारणमियाणिं । सिढिलिज्जउ सोओ सुलहमेरिसं सव्वसत्ताण ॥ २०२ ॥

अण्णं च सुमरिज्जउ मुणिवरभणियं भवियव्वमवितहमेरिसेणं चेव, कीरउ पडिथिरं हिययं, पडिवज्जिज्जउ बंभयत्तेण सह संबंधो त्ति । तमायण्णिऊण य पयत्ताणुरायपसराहिं सरहसं पडिवण्णमम्हेहिं । तओ अइरहसत्तणओ पुप्फवतीए तुम्ह संकेयणिमित्तं अण्णा चेय चालिया पडाया । तद्दंसणेण य तुम्हे ण याणिमो कत्थइ पउत्थ त्ति । अपेच्छमाणीहिं अम्हेहिं पुलोइओ तुमं विविहवणकाणणंतरालेसुं, पुणो य ललियलयाहरेसुं, तओ वियडगिरिकुहरंतरेसुं, पुणो परिमलमिलन्तभमरउलद्दलमुहलियकमलसरेसुं, तओ णाणाविहगाम-णगरीइएसुं । जाहे ण कहिंचि दिट्ठो ताहे विसण्णवयणाओ इहमागयाओ अम्हे । णवरि य किंचावसेसत्तणओ भागहेयाणं अप्पतक्कियहिरण्णवुट्ठिविब्भममेत्थ संजायं तुम्हेहिं सह दंसणं । ता हो महाभाग ! सुमरिऊण पुप्फवइवइयरं कीरउ अम्हाण समीहियं ।

एयमायण्णिऊण य सरहसं पडिवण्णं मए । णिव्वत्तिऊण य गंधव्वविवाहं जहाणुक्कमं ताहिं समयं जणियविविहकीलाविणोयं णुवण्णो पवरपलंके । कह ?—

---

१ °पुक्कार° सू । २ °सहिप्प° जे । ३ अप्पा जे । ४ °ला रायलच्छी जे । ५ भंजिज्जउ सू । ६ °वरभणिए जे । ७ एवेत्यर्थः । ८ वल्लहाए जे । ९ रुयाइं° जे । १० रोइउं । ११ °राईसु जे । १२ लाविणोएणं णुवण्णो पवरपलंके । सुहेण य पहाया रयणी । तओ गोससमयम्मि भणिं° जे, (२०६ गाथानन्तरम्) ।

गाढाणुरायपरिरंभवससमुल्लसियघुसिणसंवलिओ । सेयच्छलेण मयणो घणाणुरायं व पयडेइ ॥ २०३ ॥
रहसकयग्गहकढिणदरमउलिउव्विल्लदलउडप्पसरं । महमहइ कुसुमदामं समंथरं मच्छरेणं व ॥ २०४ ॥
अवियण्हदइयकयबाढचुंबणुब्भिट्टजावयरसो वि । अहियं विरायइ चिय सहावजणियारुणो अहरो ॥ २०५ ॥
इय गरुयवियंभंताणुरायसंजणियरमणि(ण)विण्णासो । सुत्तो दइयाहिं समं कयाहिलासी अहं तत्थ ॥ २०६ ॥

गोससमयम्मि य भणियाओ मए एवं–गच्छह ताव तुब्भे पुप्फवइसमीवं, तीए समं ताव अच्छियव्वं जाव मह रज्जलम्भो होइ त्ति । 'एवं चेव कीरइ'त्ति भणिऊण गयाओ ताओ । गयासु य तासुं जाव पलोएमि पासाइं ताव ण तं धवलहरं, णेय सो परियणो । चिंतियं च मए–एसा सा विज्जाहरी माया, अण्णहा कहमेयं इंदयालविब्भमं ताण विलसियं ? । ताव य मया सुमरियं रयणवतीए । तयण्णेसणणिमित्तं च गओ आसमाहिमुहं जाव ण तत्थ रयणवई, णेय अण्णो कोइ त्ति । तओ 'कं पुच्छामि ?' त्ति कलिऊण पुलोइयाइं पासाइं, ण य कोइ सच्चविओ । एत्थावसरम्मि य वियम्भिओ सोयप्पसरो, पवट्टिओ रणरणओ पसरिया अरई–"अहो मइं विसमदेसावत्थाणिवडियस्स वि ण तहा रयणवइविओय-दुक्खं बाहइ जहा वरधणुमरणं ति । भणियं च—

दइयाविओयदुक्खं पुहईलंभो वि णेय णासेइ । ववगयरज्जदुहं पुण सुमित्तलंभो पणासेइ" ॥ २०७ ॥

एवं च चिंतयन्तस्स समागओ एक्को कल्लाणागिती णाइवयपरिणओ पुरिसो । पुच्छिओ य सो मए–हंहो महाभाय ! एवंविहरूवणेवच्छविसेसा अदीयदिणम्मि अज्ज वा णं दिट्ठा एत्थ एका पवरमहिला ? । तेण भणियं–पुत्तय ! सो तुमं रयणवईए भत्ता ? । मए भणियं–आमं । तेण भणियं–कल्लं खु सा अवरण्हवेलाए विमुक्कक्लुणदीहणीसणं सयलजणजणिय-दुक्खपसरं रुयमाणी णिसुया मए, कह ?—

हा सामिय ! कत्थ गओ सि उज्झिउं मं अणाहियं एक्कं । सयणजणविप्पहूणं पिययम ! विण कारणा रुइरं ? ॥२०८॥
तुज्झ विओए पिययम ! अहियं उत्थरइ जणियभयपसरो । छिद्दं दट्ठुं णरणाह ! दुसहसोओ पिसाओ व्व ॥२०९॥
तुज्झ कयम्मि सहियणो सयणो तह परियणो कुलं सीलं । पिइ-माइ-भाइवग्गो तणं व कलिऊण मुक्काइं ॥ २१० ॥
एहि पसायं काऊण कीस कुविओ सि मह अहण्णाए ? । जइ वि मए अवरद्धं तह वि हु तुम्हेहिं खमियव्वं ॥२११॥
इय एवं बहुसो तीए रुण्णसद्देण जणियकारुण्णो । 'किं किं ति कारणं रुयसि पुत्ति ! ?' भणिरो गओ पासं ॥२१२॥

पुच्छिया सा मए–पुत्ति ! का सि तुमं ?, कुओ वा समागया ?, किं वा सोयकारणं ?, कहिं वा गंतव्वं ? । तओ तीए दरसिट्ठम्मि य पच्चभिण्णाया भणिया य–मह चिय णत्तुई होइ त्ति । सुणियवुत्तंतेण य मया तीसे चुल्लपिउणो गंतूण सिट्ठं । तेण वि जणियविसेसायरं पवेसिया णिययमंदिरं । अण्णेसिया सव्वओ तुब्भे, ण य कहिंचि दिट्ठा, ता संपयं पि सुंदरमणुचिट्ठियं जमागयऽत्थ । एवं चालविऊण णीओ हं तेण सत्थवाहमंदिरं । कयसव्वायरोवयारं च रयणवतीए सह वत्तं पाणिग्गहणं । ठिओ तीए समयं विसयसुहं भुंजमाणो ।

अण्णया य 'वरधणुणो दियसओ' त्ति पयप्पियं भोज्जं, भुंजंति बंभणादिणो, जाव सयं चेव वरधणू जणियबंभण-वेसो भोयणणिमित्तमागओ । भणिउं च पवत्तो जहा–भो ! साहिज्जउ तस्स भोज्जकारिणो जइ मज्झ भोयणं पयच्छइ ता तस्स परलोयवत्तिणो वैयणोयरम्मि उवणमइ त्ति । सिट्ठं च तेहिं तमागंतूण मज्झं । विणिग्गओ हं सरहसं । पुलइओ सो मए पच्चभिण्णाओ य । पहरिसविसट्टपुलयमवयासिओ मए । पविट्ठा मंदिरं । असद्दहणीयमवत्थंतरमणुहवमाणा ठिया मुहुत्तंतरं । णिव्वत्तमज्जण-भोयणावसरम्मि य पुच्छिओ मए वरधणू णिययपउत्तिं साहिउं पयत्तो जहा—

"तीए रयणीए णिद्दावसमुवगयाण तुम्हाणं पिट्ठओ धाविऊण निबिडकुडंगंतरियतणुणा एक्केण चोरपुरिसेणेक्केण चेय बाणेण समाहओ हं । पहारवियणापरायत्तत्तणओ णिवडिओ महियलम्मि । अवायभीरुत्तणओ ण साहियं तुम्ह ।

१ दसावडियस्स जे । २ अईयं जे । ३ °रविल्या ? जे । ४ पासं ॥२१२॥ गओ तीए पासं । पुच्छिं सु जे । ५ तीए जे । ६ तुम्हे जे । ७ वयणम्मि सु । ८ पुलोइओ जे । ९ तुम्हाण अभिद्दुतो हं चोरेहिं कुडंगंतरियतणुणा समाहओ हं बाणेण । पहारवि° सु ।

वोलीणो रहवरो तमंतरालं। अहमवि पेरिनिबिडतरुयरंतरालमज्झेण सणियं सणियमवक्कममाणो कह कह वि संपत्तो तं गामं जत्थ तुब्भे णिवसियाइं। साहिया तग्गामाहिवइणा तुम्ह पउत्ती। समुप्पण्णहिययतोसो य संपत्तो इहइं। पउणो पहारो। भोयणपत्थणावत्तएसेण य समागओ इहइं जाव दिट्ठा तुम्हे" त्ति। एवं च अवियण्हाणुरत्तचित्ताण जंति दियहा।

अण्णया य मंतियमम्हेहिं परोप्परं एवं जहा—केत्तियं पुण कालं पमुक्कपुरिसयारेहिं अच्छियव्वं?। भणियं च—

विसमदसावडियस्स वि जहक्कमं जणियपुरिसयारस्स। जइ ण फलइ संपत्ती कित्ती उण तह वि संपडइ॥ २१३॥
आवइपडियस्स वि सुपुरिसस्स उव्वहइ तह वि ववसाओ। विरहियववसायं पुण लच्छी वि ण महइ अहिलसिउं॥ २१४॥

एवं च चिंतयंताण णिग्गमणोवाऊसुयमणाणं—

पत्तो य मलयमारुयमंदंदोलिज्जमाणतरुगहणो। वियसन्तसरसपाडलपडहच्छोच्छइयभूसा(भा)ओ॥ २१५॥
मंजरियपउरसहयारधूलिधूसरियणइयलाहोओ। रुंदन्तमत्तमहुयर[– – –]रवावूरियदियन्तो॥ २१६॥
कोइलकुल[कल]कलरवविचित्तट्ठपणट्ठपंथियजणोहो। कुरवयपसूयपरिमलवाउल्लियमिलंतभसलउलो॥ २१७॥
इय बहुपायवपप्फुल्लसरसकुसुमोहपरिमलुग्गारो। अणिमित्तुकंठियतरुणमणहरो माहवो सहसा॥ २१८॥

स(ए)रिसम्मि य महुसमए, एक्कदिणम्मि पयत्ते मयणमहूसवे, विविहुज्जलविसेसणेवच्छालंकिए कीलाणिमित्तं विणिग्गयम्हि णयरजणवए, जहाभिरुइयं पयत्तम्मि णिब्भरे कीलारसे, णवरमेक्कसरियं चेय दिट्ठो करडयडकोडराविडि-[?म]दाणगंडत्थलो कुम्भत्थलरंखोलमाणमुक्कंतिक्खंकुसो णियकरयल(लु)त्थल्लियाहोमुहणिवडियाहोरणो दढविणिद्दलियरुंदंडुयविसंखलचलन्तचलणो मयपरव्वसत्तणओ भंजिऊणाऽऽलाणखम्भं वियरिओ रायहत्थी। विणिग्गओ रायंगणाओ। तओ समुच्छलिओ रायंगणम्मि हलहलारावो। विरसमुक्कूइयं जणवएणं। विवलाणो दिसोदिसिं जणवओ। भग्गाओ कीलागोट्ठीओ। एवं च पैयत्ते हल्लोहलए एक्का ☞ तवणिज्जपिंजरुज्जलसरीरच्छवी पुण कुंतलुप्पीलपल्हत्थिउम्मत्थधम्मेल्ला मयणकरिकुंभविब्भमुब्भूयरुइरथणमंडला परिवियडणियम्बालग्गकलकणिरकंचीकलावा, ससंभमुब्भन्तपुलइयव्वएहिं कुवलयदलावलिं व विक्खिरन्ती, छिण्णबालकयलीदलं व वेविरोरुजुयला, ☜ भयभरपरिगलियगमणवावारा 'कत्तो सरणं?' त्ति विमग्गमाणा पडिया मत्तकरिणो दिट्ठिवहम्मि बालिया। तओ समुल्लसिओ हाहारवो, कूवियं से परियणेणं।

एत्थन्तरम्मि य दरगहियाए तीए, पुरओ ठाऊण हक्किओ मए वारणो। मुयाविया एसा। सो वि हु वारणो मोत्तूण तं बालियं रोसवसविसमवित्थारियणयणजुयलो सम्मुहपसारियउब्भडथोरथिरहत्थो तडुवियायड्ढियसवणपेरन्तो ज्झत्ति मह सम्मुहं पहाविओ। मए वि संपिंडिऊण उवरिल्लं पक्खित्तमहिमुहं। तेणावि णिब्भरामरिसवससंपराहीणतणुणा चेत्तूण तमुवरिल्लं घल्लियं गयणंगणसमुहं, णिवडियं धरणिमंडले। जाव किलें परिणमइ त्ति ताव मया वि दच्छत्तणओ समारुहिऊण कंधराहोए णिबद्धं आसणं, तालिओ तिक्खंकुसेण, अप्फालिओ कुम्भभाए वसमाणिओ रायहत्थी।

एत्थावसरम्मि य समुच्छलिओ 'साहु साहु' त्ति जणकलयलो। ताव य पलोयणणिमित्तुग्घाडियवायायणकवाडसंपुडं सहस्सलोयणं व संजायं पुरवरं, विज्जुलयासंवलिय व्व धवलमेहावली लक्खिज्जइ संचरंतीहिं तरुणीहिं पासायमाला। तओ मह गुणाणुरायक्खित्तेण पुरजणसमूहेणं विमुक्कमुत्तरिं कुसुमवासं, पक्खित्तो पउरपोत्तवाडो, 'जयइ कुमारो' त्ति पढियं बंदिणा। मए वि हत्थिसिक्खापेओएहिं सपेसलपरिसक्कियव्वएहिं सुमहुरभणियव्वयविणोएण मेल्लाविओ मच्छरं गयवरो। समाणीओ य आलाणखंभट्ठाणं। समप्पिओ पीलुवइणो।

ताव य समागओ तमुद्देसं णरवई। दट्ठूण य तं तारिसमणण्णसरिसचेट्ठियं गरुयंविम्हयवियम्भियमणचमकारो लक्खिऊण सयललक्खणालंकियतणुविहायं मं भणिउं पयत्तो—को उण एसो?, कुओ वा आगओ?, कस्स वा तणओ? त्ति। तओ भणियं वरधणुणा—

१ परिणियइत्तं सू। २ तुम्हे जे। ३ जइ वि ण फलसंपत्ती किती पुण जे। ४ °ण समागओ मयरद्धयपरमसुही महूसमओ। तओ एक्कम्मि दिणे पयत्तो मयणमहूसवो। विविहुज्जलविसेसणेवच्छऽलंकिए कीलाणिमित्तं विणिग्गयम्मि णयरजणवए मयपरव्वसत्तणओ जे, (२१८ गाथानन्तरम्)। ५ दिसोदिसं सू। ६ पयत्तम्मि सू। ७ हस्तद्वयान्तर्गतः पाठो जेपुस्तके नास्ति। ८ ठाइऊण जे। ९ घेत्तूणमुत्तरीयं घ° जे। १० किर गच्छइ त्ति जे। ११ °पओएण जे। १२ °यविब्भमवि° सू।

साहंति असिट्ठं पि हु चरियाइं कुलं महाणुभावाणं । किं कहइ केयई णिययपरिमलं भमरविलयाणं ? ॥ २१९ ॥
कालायरुं ण साहेइ डज्झमाणं घणंधयारे वि । मूयल्लियं पि पुरिसं णिययगुण च्चिय पयासेन्ति ॥ २२० ॥

एत्थावसरम्मि य रयणवतीए चुल्लताएण साहिओ सयलो वि राइणो वइयरो । तमवगच्छिऊण तुट्ठेण राइणा भणियं—को वा सीहकिसोरयं वज्जिऊण मत्तगए निवारेइ, ता सोहणमणुट्ठियं जमिहागओ सि, णियणिहेलणं चिय एयं भवओ। भणिऊण ण्हाविओ णिययमज्जणयम्मि । वित्थरियं रयण-कणयमयथाल-कच्चोलादीहिं । भुत्तं सरिसएहिं चेय, कहं ?—

बहुविहविहत्ति-वंजण-समास-सद्दहियपयरिसेल्लेण । अहिगयवागरणेण व ताणं णिव्वावियं हियय ॥ २२१ ॥
सयलिंदियत्थसंजणियसुहरसेल्लेण भोयणेण दढं । णियदइयमाणुसेण व भुत्तेण अइंति सोक्खाइं ॥ २२२ ॥

एवं च भोयणावसाणम्मि दिण्णा मह णिययधूया। सोहणदिण-मुहुत्तेण य वत्तं पाणिग्गहणं । जहासुहं ठिया तत्थ अम्हे केइवयदिणाणि । अण्णया य एक्का णाइपरिणयवया पवरमहिला समागंतूण मह समीवम्मि भणिउं पयत्ता जहा—"कुमार ! अत्थि किं पि भणियव्वं, ण एसो लज्जावसरो, ता अवहिएण सोयव्वं, अत्थि इहेव णयरीए वेसमणो णाम सत्थवाहो । तस्स धूया सिरिमती णाम । सा य मए बालभावाओ पालिया, जा तुमए हत्थिसंभमाओ रक्खिया । तीए हत्थिसंभमुव्वरियाए उज्झिऊण भयं 'जीवियदायउ' त्ति मुणिऊण तुमं पलोइओ साहिलासं । तओ अचंतसुंदरत्तणओ रूवाइसयस्स, णिब्भरत्तणओ जोव्वणपयरिसस्स, पसरियत्तणओ मयरकेउणो, समुप्पण्णो तीए तुज्झुवरिमणुराओ । तओ तप्पएसे चेय पलोएमाणी थंभिय व्व लिहिय व्व टंकुक्कीलिय व्व णिच्चलणिहित्तलोयणप्पसरा खणमेक्कं संठिया । वोलीणे हत्थिवइयरे जहागयं पडिगए सयलजणवए कह कह वि परियणेण भण्णमाणी गया णिययं मंदिरं । तत्थ वि णकयमज्जण-भोयणा विणिवारियासेसपरियणा मणिजालयगवक्खणिहित्तवयणकमला महाणिहाणाहिट्ठियं पिव तं चेव दिसं पलोएमाणा, जत्थ सो हत्थिसंभमवइयरो तद्दिसागयं पवणं पि बहुमण्णमाणा, तओ 'अइचवले ! किमेयं ?' ति गरहिया व लज्जाए, 'ण इमं जुत्तं' ति उवालद्ध व्व विणएणं, 'विमुक्का बालभावेणं' ति उवहसिय व्व मुद्धयाए, 'जहिच्छमच्छसु' त्ति आमंतिय व्व कुमारभावेणं, 'णाऽयं कुलक्कमो' त्ति विमुक्क व्व समायारेणं, 'गुरुयणपडिवत्तिमूढ' त्ति लज्जाविय व्व मयरकेउण त्ति । ☞ अवि य—

दंसणरसवसपसरन्तणिब्भरावूरमाणपुंजइओ । संजमिऊण व सयलिंदिएहिं दिण्णो मणो तिस्सा ॥ २२३ ॥
आयण्णायड्ढियकुसुमचाव[– –]पउमपउरपहरेण । सरपंजरे व काउं समप्पिया मयरइंधेण ॥ २२४ ॥
तव्वयणदंसणूसुयणिहित्तणियणयणवयणवित्थारो(रा) । दासत्तणोवणीय व्व गरुयपेम्माणुराएण ॥ २२५ ॥
दाऊण णिययजीवियसव्वस्सपणेण णूण गहिया सि । इय कलिऊण(? लिउं) विकीय व्व णिययहियएण सयराहं ॥२२६॥
असमंजसवलणुव्वेल्लविसमपलहत्थतरलहारेण । तुट्टंतेण समाउच्छिय व्व गहिऊण कंठम्मि ॥२२७॥
पुसिऊण लोयणे पुच्छसु त्ति अविसेसा(?सेसया)णुए ! दइयं । तक्कालागयसंगलियबहलबाहेण भणिय व्व ॥ २२८ ॥
पाणेहिं समं णिद्धारयामि धीराभिमाणयं मुद्धे ! । सासच्छलेण णिब्भच्छइ व्व उव(ण) मयरइंधेण ॥ २२९ ॥
इय चेत्तालेक्खागयरूवसमुप्पण्णपुलयपडलिल्ला । उव्वहइ समालिंगणचित्ता सोक्खं व सा बाला ॥ २३० ॥ ☜

एवं च एयारिसमवत्थंतरं पेच्छिऊण पुच्छिया सहियणेणं जाहे ण किंचि[12] पडिसंलावं देइ ताहे मए भणिया—पुत्ति! कीस संपयमयंडे चिय असंभाविणी संजाया ?, जेण ममं पि अवह(?ही)रसि वयणं, अक्खिवसि चक्खू, णुमेसि हिययभावं, अवलम्बसि चित्तसंतावं, गोवेसि कलमलयं, णाइक्खसि रणरणयकारणं ?, ता अलं तुह समीवट्ठिएण, अण्णत्थ गच्छिस्सामि।

१ °मणुचिट्ठियं जे । २ °मयादीहिं थाल° सू । ३ °रणेणं व ताण सू । ४ °यमणूसेण जे । ५ कइ वि दि° सू । ६ अम्ह सू । ७ किंचि भ° जे । ८ जोव्वणस्स सू । ९ व्व कीलिय व्व जे । १० °माणो सू । ११ इस्तद्वयान्तर्गतः पाठो जेपुस्तके नास्ति । १२ °चि पि मुक्कसंलाव जे । १३ असब्भाविणी सू । १४ अण्णओ सू ।

त्ति भणिऊण जावाहं उट्ठिया ताव सविलेक्खहसियं काऊण भणियं तीए–किं किं पि तुम्हाण वि अकहणीयमत्थि ?, किंतु लज्जा एत्थावरज्झइ, ता मुञ्चउ, जेणाहं हत्थिसंभमाओ रक्खिया सो हु तव्वेलाणंतरमेव रइरहिओ कुसुमबाणो व्व पविट्ठो मह मणं, ता किं बहुणा ?, जइ तेण सैमं ण घडति विही ता महमवस्स मरणं सरणं ति । तओ एयमायण्णिऊण साहिओ मए तीए पिउणो वइयरो । तेणावि अहं तुह समीवं प्रेसिया । ता पडिच्छसु इमं बालियं" । पडिवण्णं च तं मए । सोहणदिणमुहुत्तम्मि य जहाविहववित्थरेण णिव्वत्तं पाणिग्गहणं । वरधणुणो वि सुबुद्धिणामेणामच्चेण णंदाहिहाणं दाऊण [कण्णं] कयं विवाहमंगलं ।

एवं च दुवग्गाण वि तत्थ मणहररइमंदिरंतट्ठियाण एक्कया मधुरवीणाविणोएण, पुणो मणहरालावेण, अण्णया गीयकलालाकलरवेण, कयाइ दुरोयरकीलाहिं, पुणो पण्होत्तर-बिंदुमई-सुहासियाईहिं च विणोयठाणेहिं सुहमच्छमाणाण गच्छंति वासरा । कह ?—

पत्तणंदोलियपरिमंदमंदिरुज्जाणविविहतरुसंडे । तरुसंडखुडियकुसुमुच्छलन्तवरसुरहिगंधम्मि ॥ २३१ ॥
गंधंधलुद्धमुद्धालिजालचलचलणविहुयमयरंदे । मयरंदोरंजियभवणदीहियासच्छसलिलम्मि ॥ २३२ ॥
सलिलतरंगंतट्ठियधयरट्ठविरावजणियसुइसुहए । सुइसुहयरहंगरवाणुबद्धकयसहप(?य)रिवरम्मि ॥ २३३ ॥
इय भवणुज्जाणे विविहपायवुप्पत्तिपत्तसोहम्मि । छायामेत्तपणासियसयलदुहावासदोसम्मि ॥ २३४ ॥
अवि य—

भंकारमुहलभमरउलचलणजज्जरियजरढकुसुमम्मि । कोइलकुलकवलीकयपरूढसहयारमउरम्मि ॥ २३५ ॥
चटुलचओरुब्भडचंचुचुंबियाहव्वमिरियमउलम्मि । चंपयपरायपिंजरकविंजलालीयणस्सम्मि(?) ॥ २३६ ॥
परिणियडदाडिमीफुडियफलवलग्गन्तकीरणियरम्मि । कइकरयलकंपियणिबिडपडियजंबूफलोहम्मि ॥ २३७ ॥
एक्केक्कमकुवियकवोयपोयपक्खालिपहयकुसुमम्मि । कुसुमरयारुणपरिभमिरसारियारावमुहलम्मि ॥ २३८ ॥
उम्मयपारावयविहुयपक्खविक्खित्तकुसुमरेणुम्मि । परिणयपूयफलविडव[?वि]घडियदलणागवल्लिम्मि ॥२३९॥
घणफलियणालिएरीफलणिवहत्थवयवित्थरिल्लम्मि । विविहविहंगागयतुडखंडिय(?या)खंडखज्जूरे ॥ २४० ॥
उग्गयमयबरहिणधुयसिहंडि[? चंदम्मि] तंडवन्तम्मि (?) । सुहमहुरिणंतकेयासहयरिकयसोक्खपसरम्मि ॥ २४१ ॥
इय पवणपयल्लियबालकयलिदलणियरचंचलिल्लम्मि । गिम्हम्मि दिणद्धे वि हु णलद्धरविकिरणपसरम्मि ॥ २४२ ॥
किंच—
कुमुयायरे व्व णोदिण्णतरणिकरणिकरमज्झपसरम्मि । रहुसुयबले व्व संठियणीलंजणसंजुयंतम्मि ॥ २४३ ॥
जलणिहिपुलिणे व्व पवालयुग्गमंकुरपयत्तसोहम्मि । सव्वोसहिकुसुमफलोवचुण्णअहिसेयकलसे व्व ॥ २४४ ॥
आलेक्खहरे व्व विचित्तवण्णसंपडियसउणसोहम्मि । णरणाहे व्व समुप्पण्णणियडचित्तासणिल्लम्मि ॥ २४५ ॥
पुण्णायायड्ढियघणसिलिम्मुहे गरुयसमरमग्गे व्व । कयघणसोहे इंदाउहे व्व बहुवण्णसोहम्मि ॥ २४६ ॥
इय दंसणलोहक्खेवरुद्धसयलिंदियत्थपसरम्मि । मायंदियालिओ(ए) विव जणलोयणमणहरिल्लम्मि ॥ २४७ ॥

एवं च कयविविहकीलाविणोयपसरं कीलमाणाण अइक्कंता कइइ वासरा । उच्छलिया सव्वओ अम्हाण पउत्ती । पेसिओ दीहराइणा मगहाहिवइणो दूओ जहा–अप्पिज्जन्तु बंभयत्त-वरधणुणो त्ति । पडिवण्णं च तं तेण तस्स पुरओ । पुणरवि मग्गओ अम्हेहिं सैमं मंतिउं पयत्तो–किमेत्थ करणीयं ? । मए भणियं–भो ! किमेत्तियाए चिंताए ?, अम्हे वाणारसिं णयरिं कडयराइणो समीवे गच्छिस्सामो त्ति ।

एवं भणिऊण पत्थिया अम्हे । सणियसणियं च वच्चमाणा पत्ता वाणारसिं । गओ वरधणू तस्स समीवं ।

---

१ °लक्खं हसिऊण भं° जे । २ सद्धिं जे । ३ °लाकलावेण, क° जे । ४ हस्तद्वयान्तर्वर्ती पाठसन्दर्भो जेपुस्तके नास्ति । ५ केइ सू । ६ सह जे ।

साहिया मह पउत्ती । हरिसिओ एसो । तओ सबल-वाहणो णिग्गओ सिणेहणिब्भरयाए सम्मुहो । अहमवि मुणिऊण समुहं चेव पयट्टो तस्स । ओइण्णो सो वाहणाओ । समाइच्छिओ अहयं, आरोविओ अण्णयरवाहणम्मि । जणियहिययाणंदं पवेसिओ जहाविहवेण णिययपुरवरिं । अणवरयपवड्ढमाणसिणेहपसरेणं णिययधूया कडयावई णाम बालिया हय-गय-रह-णाडय-धण-कणयाइणा संजुत्ता मज्झं पणामिया । अणुकूलदिणे वत्तं पाणिग्गहणं । विसयसुहमणुहवन्तस्स सुहेण वच्चन्ति दियहा । तओ दूयसंपेसणेण समागओ सबलो वि पुप्फचूलराया, महामचो य धणू, तहा करेणुदत्तो, अण्णे य चंदसीह-गंगदत्त-तुडियदत्त-सीहराय(?या) [समागया]। वरधणुं सेणावइं अहिसिंचिऊण पेसिओ दीहराइणो उवरिं । पत्तो य अणवरयपयाणएहिं वरधणू । एत्थावसरम्मि य पेसिओ दीहराइणा कडयराइणो दूओ । भणिउं च पयत्तो जहा—

सहवड्ढियाण संजणियभोयण-ऽच्छायणेहिं अविसेसं । आजम्मं पडिवण्णं णिव्वहइ महाणुभावाण ॥ २४८ ॥
एक्कग्गामे विसए व्व अहव णयरम्मि जो समुप्पण्णो । दट्ठूणं विएसे तं सुहि व्व मण्णन्ति सप्पुरिसा ॥ २४९ ॥
तइ पुण समयं आपंसुकीलणप्पभिइ जाव अज्ज दिणं । एक्केकमाविसेसं वसिया मो कीस पम्हरियं ? ॥ २५० ॥
इय अच्छउ पम्हरियं ण केवलं णिययजाइदोसेण । मज्झत्थयं पि मोत्तूण सत्तुभावं गओ जेण ॥ २५१ ॥
तओ एयं सोल्लुंठं जंपियं सुणेऊण कडयराया भणिउं पयत्तो जहा—" भो दूय !
सच्चं जं तुह पहुणा भणियं सह वड्ढिया यं रमिया य । अम्हेहइओ सह बंभराइणा णऽच्छए को वि ॥२५२॥

किंतु—

परलोयपउत्थे तम्मि मंतिउं तं सि जोग्गकलणाए । बंभणराहिवतणयं बालं किर पालिउं मुक्को ॥ २५३ ॥
णवरि ण बालं एक्कं रज्जं संतेउरं परियणं च । तुह पहुणा पालंतेण भूसियं दूय ! नियगोत्तं ॥ २५४ ॥
इय सामण्णं पि हु दूय ! परकलत्तं महाणुभावाण । दट्ठुं पि णेय जुज्जइ अच्छउ दूरेण रमियव्वं ॥ २५५ ॥

ता हो दूय ! तुह पहुणा विम्हरिऊण अत्तणो विलसियं अम्हे चिय उवालद्धा । अहवा उचियमेयं सविवेयस्स " । त्ति भणिऊण पेसिओ दूओ । अप्पणा वि अणवरयपयाणएहिं गच्छमाणो संपत्तो कम्पिल्लपुरवरं । तओ णिरुद्धसयल-जणणिग्गम-पवेसं समन्तओ पसरियरह-तुरय-गईदवंदेण रोहियं चउपासओ । बम्भयत्तो वि केइ सामेण, [15]केइ भेएणं, [16]केइ उवप्पयाणेणं तस्स णरवइणो सवसे कुणंतो संपत्तो । समारोहियं समंतओ चउरंगबलेणं णयरं ।

इओ य सो दीहणराहिवो णिग्गओ अहिमुहं ससेण्णो । अब्भिट्ठमुभयबलाणं पि समरं । [17]कह ?—

णवरि य विमुक्कलल्लकहक्कपोक्कं विकोसकरवालं । कोंडलियचंडकोयंडमुक्कणारायणियरिल्लं ॥ २५६ ॥
घडियतुरंगोरत्थलपाडियपाइक्कभरियमहिमग्गं । पासल्लागयपाइक्कक्कोंतिणिव्वट्टियतुरंगं ॥ २५७ ॥
गरुयगयचंडसोण्डग्गलग्गणिक्कड्ढिउब्भडभडोहं । भडहच्छमच्छरुच्छाहछिण्णगयसोण्डदंडग्गं ॥ २५८ ॥
घडियघणसंदणारूढसुहडपम्मुक्कपहरणुव्विडिमं । णीहरियणिबिडबहुबाणजालसंच्छ(?छि)ण्णछत्त-धयं ॥ २५९ ॥
ता तं कड्ढियबाणासणुच्छलंतोरुबाणजालिल्लं । सेण्णं दीहणरिंदस्स सहरि(रह)सं कडयणरवइणा ॥ २६० ॥
चडुलयरखरखुरुक्खित्तरेणुपडिभग्गदिट्ठिपसरेण । णाणाविहणेव्वु(व)च्छुच्छहंतघणतुरयसेण्णेण ॥ २६१ ॥
घणघडियगयघडारूढणिबिडपयवीढचमढियभडेण । धुयसीसुच्छालियचमरतुरयकड्ढियरहोहेण ॥ २६२ ॥
पडिरुद्धं(द्ध)समुहं(मूह)घण(?ड)न्तणिबिडभडणिवहपहरणिल्लेण । वावल्ल-भल्लवित्थयपहरविणिन्तंतगुप्पन्तं ॥ २६३ ॥

१ °सुहं भुंजमाणस्स सु° जे । २ °एहिं गंतुं वरं° जे । ३ सविसेस सु । ४ °ण तव्वि(?तं वि)एसे सुहि जे । ५ तुप सु । ६ विम्हरियं जे । ७ मज्झत्थं पि य मोत्तुं सत्तु[?य]भावं सु । ८ एवं सोल्लुंठजंपियं जे । ९ भणिउं तह वड्ढिया सि सुत्ता य । अं° जे । १० अम्हे रइउं सह बंभराइणा णेच्छए सु । ११ उवलद्धा सु । १२ °दवंदेण जे । १३-१४ के वि जे । १५ समारोविउं जे । १६ अहिमुहो जे । १७ हस्तद्वयान्तर्गतः पाठो जेपुस्तके नास्ति ।

तो ताण तहिं जायं परोप्परोहरियपहरणुग्घायं । समरं घडंतगयघड-रह-तुरयुप्पंक(क्कंप)पाइक्कं ॥ २६४ ॥
इय तं आवाए चिय कडयणराहिवबलं असाहारं । भग्गं भग्गुब्भडसमरमच्छरं दीहसेण्णेण ॥ २६५ ॥

एवं च विमुक्कलज्जमच्छरिल्लम्मि भग्गे कडयसेण्णे तयणंतरं णिब्भरमयंधगयगलियगंडदाणोहदुद्दिणे खरखुरुक्खयखमायलुच्छलियधूलिधूसरियदिसामुहोत्थरियतुरए समुहागयरहवररहंगयणघणासद्दबहिरियमहियले 'मर मर मर' त्ति लल्लक्कपम्मुक्कपोक्कपउरम्मि पाइकयक्के णिद्दयं समोत्थरिए दीहसेण्णे अमरिसवसवियम्भंतभीमभिउडिविच्छोहो हेलुल्लालियकरकलियपहरणो समुट्ठिओ बंभयत्तो । तओ मुणिऊण बंभयत्तं समरुज्जयं चलियं सयलं पि बंभयत्तसेण्णं । पुणरवि पयट्टमाओहणं--

ता गरुयगइंदघडुण्णमन्तघणमेहमंडलिल्लेण । बहुवण्णरइयरणइंधजणियसुरचावसोहेण ॥ २६६ ॥
णिक्कड्ढियणिसियफुरन्तखग्गसोयामणीसणाहेणं । सुहडुब्भडकयपोक्कारगज्जिओरल्लिमुहलेण ॥ २६७ ॥
पवणुव्वेल्लियमोरंगछत्तकयवरहितडविल्लेण । तुरयमुहुच्छालियसेयचडुलचामरबलाएण ॥ २६८ ॥
आयण्णायड्ढियणिसियबाणधाराणिवायणियरेण । उद्दामपाउसेण व बलेण पहुबंभयत्तस्स ॥ २६९ ॥
इय पेल्लिज्जइ संजणियणिप्फुरं गिम्भधूलिवडलं व । सहसा तं दीहणराहिवस्स सेण्णं खणद्धेण ॥ २७० ॥

तओ भग्गे सेण्णम्मि, समन्तओ वित्थरिए बंभयत्तबले, 'ण अण्णो उवाउ' त्ति अवलंबिऊण धीरत्तणं, उररीकाऊण पोरुसं, अंगीकाऊण धीरपुरिसचेट्ठियं, 'अण्णहा वि ण मोक्खो' त्ति कलिऊण समुहमुवट्ठिओ दीहणरवई । तओ समुहमुवट्ठियं पेच्छिऊण दीहं अन्तोसंधुक्कियकोवजलणजालाकरालेणावि सामपुव्वयं चेव भणियं बंभयत्तेण जहा--भो ! 'तुमं अम्ह पिउणो किल मित्तो' त्ति कलिऊण सयलसामंतेहिं समप्पियं तुह रज्जं पालणत्थं, ता पालियं तुमए एत्तियं कालं, संपयं समप्पिऊण गच्छिज्जउ जहिच्छियं, खमियं तुज्झ मए त्ति । तओ दीहो वि एयमायण्णिऊण सामरिसं उल्लविउं पयत्तो, जहा—

वणियाण बंभणाण य कैरसणियाण य कमागया वित्ती । विक्कमभोज्जा जायइ पुहई पुण णरवरिंदाणं ॥ २७१ ॥
जा चेप्पइ खग्गं भंजिऊण [5]रिउणो सिरम्मि दुक्खेहिं । सा रायसिरी अणहेण भणसु कह मुंचइ समेण ? ॥२७२॥

एवं च जंपमाणेणं चक्कलियचावुम्मुक्कबाणजालेण समोच्छओ बंभयत्तो । तेणावि तडुणेहिं विणिवारिऊण तप्पहियबाणजालं विद्धो ससारही । तओ पहाराणंतरुप्पण्णकोवपसरेण अणवरयविसज्जियाणेयवावल्ल-भल्ल-मुग्गर-मुसुंढिप्पहारणियरेण उच्छाइओ से लोयणप्पसरो । एत्थावसरम्मि य 'ण अण्णपहरणसज्जो' त्ति कलिऊण सुमरियं चक्कं, वलग्गं च किरिणजालाकलावकलियतरणिमंडलं व करयलग्गे । पेसियं च रोसारुणियलोयणिल्लेण तस्स वहणत्थं । विणिवाइओ दीहणरवई । 'जयति चक्कवट्टि' त्ति समुच्छलिओ कलयलो ।

एत्थंतरम्मि य कयपुरवरहट्टभवैणोवसोहो समागओ दंसणत्थं पुरजणवओ, पूइओ राइणा जहारुहं । अण्णस्स वि जं जस्स जोग्गं तं तस्स काऊण पुरवरमइगंतुं पयत्तो । तओ बंभयत्तं पविसमाणं पेच्छमाणेण पुरजणवएण कयाओ मुहकमलमइयाओ व्व गवक्खावलीओ, महिलामइयाओ व्व पासायमालाओ, भूसणमइय व्व रायमग्गा, हलहलारावमइयं व पुरवरं ।

☞अवि य—

काहिं पि वामकरयलमणिदप्पणविप्फुरन्तपन्तीहिं । दइयससिमंडलिल्लाहिं तक्खणं पोण्णिमाहिं व ॥ २७३ ॥
काहिं पि सरसजावयरसरंजियचरण-करयलिल्लाहिं । णलिणीहिं पिव कमलुल्लसंतबालायविल्लाहिं ॥ २७४ ॥
काहिं पि संगमुच्छलियमेहलादामखलियगमणाहिं । करिणीहिं पिव सैंकलसंदाणियचलणपसराहिं ॥ २७५ ॥
काहिं पि समुब्भडरुइरमणहरिंदाउहंबरधरीहिं । अच्चुण्णयगरुयपओहराहिं पाउसदिसाहिं व ॥ २७६ ॥

---

१ 'क्कपोक्क' जे । २ णिग्घ' जे । ३ कारिस' जे । ४ रिवुणो जे । ५ मुच्चउ सतेण खू । ६ चक्किलिया' जे । ७ 'वणसोहो जे । ८ हस्तद्वयान्तर्गतः पाठो जेपुस्तके नास्ति ।

काहिं पि समुग्गयचलणकणिरमणिणेउरारविल्लाहिं । सरयसिरीहिं पिव कणिरहंसकयकलयलिल्लाहिं ॥ २७७ ॥
काहिं पि थोरथणमंडलंतरुत्तिण्णतरलहाराहिं । घरसरसीहिं व चक्कायमिहुणसमहिट्ठियतडाहिं ॥ २७८ ॥
काहिं पि विविहमणिमयविचित्तबद्धुद्धकिरणजालाहिं । घरपरिचयवसमग्गाणुलग्गगयवरहिणाहिं व ॥ २७९ ॥
इय बम्भयत्तपत्थिवदंसणसंजणियकोउहल्लाहिं । पुरसुंदरीहिं कीरइ पुरंधिमइयं व तं णयरं ॥ २८० ॥

तओ सयलजणजणियकोउहल्लपसरो पलोएन्तो पुरवरं दुवारदेससंठावियमंगलकलसाइसामग्गियं पविट्ठो णिययमंदिरं। कओ सयलसामंतेहिं महाचक्कवट्टिरज्जाहिसेओ । पसाहियं चिरंतणचक्कवट्टिक्कमेण छक्खण्डं पि भरहं । समागयं पुप्फवतीपमुहं सयलं पि अंतेउरं । एवं च संजायसमुचियचक्कवट्टिपरिवारोववेयस्स मे गच्छन्ति दियहा ।

अण्णया य महुयरीगीयाहिहाणणट्टमहिदंसणुज्जयस्स संजायं जाईसरणं । अओ उवरिं गहियमेत्था चेव तुम्हे त्ति । ता भयवं इमिणा वइयरेण दुक्खेण संपत्ता मए भोया, ण सक्कुणोमि परिच्चइउं, किं बहुणा जंपिएण ? त्ति । तओ एयमायण्णिऊण 'विचित्ता कम्मगति' त्ति कलिऊण ठिओ तुण्हिक्को महरिसी । बम्भयत्तो वि संतेउरो पणमिऊण महरिसिं पविट्ठो णयरं । भयवं पि अणगारो अणेयतवोविसेससोसवियकम्मपयरिसो सुहज्झवसाणसंठिओ अउव्वकरणप्पओएणं समुप्पाडिऊण केवलं मोक्खमुवगओ त्ति ।

इओ य तस्स बम्भदत्तचक्कवट्टिणो संपण्णजहासमीहियविसयसुहं रज्जमणुवालयंतस्स गओ कोइ कालो । एगया य समागयाए भोयणवेलाए समागंतूणमेगेण दियाइणा भणिओ णरवई जहा—हो महाराय ! अज्ज मह एरिसी इच्छा जइ चक्कवट्टिभोयणं भुंजामि, 'तं च अण्णत्थ ण संपज्जइ' त्ति कलिऊण तुमं पत्थिओ सि त्ति । तओ तमायण्णिऊण बम्भयत्तेण भणियं—ण इमं मह भोयणं तुम्हे भोत्तुं खमा, जओ चक्कवट्टिस्सेव इमो आहारो परिणामं गच्छइ, ण अण्णस्स त्ति । बंभणेण भणियं—जइ तुम्हविहाणं पि महाणुभावाण अण्णमेत्तस्स वि कए एत्तियमालोवियव्वं ता णिरत्थया रायलच्छी, णिप्फलं छक्खंडभरहाहिवत्तणं, वहवे इह समुज्झिऊण कालवसमुवगया णरवइणो, तुज्झ वि ण इमा सासय । त्ति भणमाणस्स बंभणस्स समुप्पण्णामुएण पडिवण्णं जहा—भुंजसु त्ति । तओ भुंजाविओ सपुत्त-धूया-णत्तुओ बंभणो । भोत्तूण बंभणो गओ णिययावासं । ताव य अत्थंतरमुवगओ सहस्सकिरणो, समागया रयणी । दरपरिणयम्मि य आहारे अचंतजणियउम्मायप्पसरो अणवेक्खियपिइ-माइ-धूया-बहिणिवइयरो गुरुवम्महमयपणट्ठविवेओ पयत्तो परोप्परमकज्जमायरिउं बंभणपरियणो जाव परिणामं गओ आहारो । पहाया रयणी । मुणिओ एस वइयरो सयललोएण । लज्जिओ बंभणपरियणो । बम्भणो वि लज्जाए लोयाण वयणं पि पुलोइउमपारंतो णिग्गओ णयराओ । चिंतिउं च पयत्तो—पेच्छ कहमहमणिमित्तवेरिणा बम्भयत्तेण भोयणमेत्तस्स कए विरुद्धायरणं कारिओ ? । त्ति चिंतयंतस्स संजाओ अमरिसो । 'केण उण उवाएण पच्चु(?च्च)वयारो णरवइणो कीरइ ?' त्ति झायमाणेण कओ बहूहिं अ(?उ)वयरियव्वविण्णासेहिं गुलियाधणुक्किखेवणिउणो वयंसो । कयसब्भावाइसयस्स य साहिओ णिययाहिप्पाओ । तेणावि पडिवण्णं सरहसं ।

तओ अण्णया णिग्गच्छमाणस्स णरवइणो भित्तित्थलंतरियतणुणा अमोहवेहत्तणओ गोलियाए समकालं चेय तेण ताडिऊण फोडियाणि अच्छीणि । तओ तं वुत्तंतमवगच्छिऊण समुग्गउग्गकोवग्गिणा णिहणाविओ सपुत्त-बंधवो पुरोहिओ। अण्णे वि णिहणावेऊण बहवे बंभणा राइणा भणिओ मंती जहा—एयाण अच्छीणि थालम्मि पक्खिविऊण मम पुरओ ठवेहि, जेणाहं णिययहत्थाणं पि ताव परामुसमाणो सुहमुप्पाएमि त्ति । मंतिणा वि मुणिऊण तस्स कम्मवसत्तणओ तिव्वमज्झवसायविसेसं घेत्तूणं लेसुरुडयतरुणो बहवे फलट्टिया पक्खिविऊण थालम्मि णिवेइया पुरओ । सो वि हु णरवई 'कयत्थो म्हि'त्ति मण्णमाणो कयरोद्दज्झवसाओ परामुसंतो दियहमइवाहेइ । एवं च अच्छिववएसपणामिज्जमाणफल-

१ सिरिबंभदत्त° जे । २ °महिणंदणु° सू । ३ °यत्थ च्चेय तुब्भे वि जे । ४ णयरिं सू । ५ °ण उप्पा° सू । ६ °णवेलाए सू । ७ हस्तद्वयान्तर्गतः पाठो जेपुस्तके नास्ति । ८ कयसंभावस्स जे । ९ सरहस्सं सू । १० पाडियाणि जे । ११ मए जे । १२ ठवेह सू । १३ लेसुरडय° जे । १४ फलमट्ठिया सू ।

ट्ठिलयविसेसं परामुसमाणस्स अइक्कन्ताइं कइवयदिणाणि सत्त वाससयाइं सोलसुत्तराइं । तओ खीणम्मि आउए तहट्ठिय-पवड्ढमाणरोद्दज्झवसाणो चेय कालं काऊण समुप्पण्णो महातमाए णिरयपुढवीए अपइट्ठाणे णरए तेत्तीससागरोवमाऊ णारओ त्ति ।

एयं च मुणिऊण अण्णेणावि साहुणा णियाणं न कायव्वं ति ॥

एत्थ समप्पइ चरियं पयडं सिरिबम्भयत्तणरवइणो । बारसमचक्किणो कयणियाणबलवत्तणुप्फालं ॥ २८१ ॥

इति महापुरिसचरिए सिरिबंभयत्तचक्कवट्टिणो चरियं परिसमत्तं ॥ ५२ ॥

[ग्रंथाग्रम्–९७००]

१ कइ वि दि° सू । २ इय पुरिसाणं चरिए महन्तसद्देण लक्खियाणं च । एत्थ समत्तं चरियं णरवइणो बंभयत्तस्स ॥ १ ॥ सू ।

[५३ पाससामिचरियं]

उप्पज्जइ कोवि महाणिहि व्व परहियपसाहणुज्जुत्तो। णिद्दलियगरुयविग्घोवसग्गउग्गो महासत्तो ॥ १ ॥

अत्थि इहेव जंबुद्दीवे दीवे भारहे वासे तुंगुब्भडभवणोववणमणहरं परमरिद्धिसमुदओववेयजणसंकुलं पुरवरं णामेण पोयणपुरं। तत्थ य ससहरो व्व दरियारिकमलसंकोइयंवियासपसरो अरविंदो णाम णरवती। तस्साणेयसत्थपरमत्थाहिगमविसुद्धबुद्धी अहिगयजीवादिपयत्थवित्थरुप्पण्णसम्मद्दंसणो विस्सभूती णाम पुरोहिओ। तस्सोभयलोयहियाणुवत्तिणी अणुंधरी णाम भारिया। तीए सह जहाविहवं विसयसुहमणुहवन्तस्स समुप्पण्णा जहक्कमं कमढ-मरुभूइणामा दोण्णि पुत्ता। वड्ढिया य देहोवचएणं, संपत्ता जोव्वणं। णिव्वत्तियाइं पाणिग्गहणाइं, जेट्ठस्स वरुणाए सह, कणिट्ठस्स य वसुंधराए। एवं च जाइ कालो।

अण्णया य सावयधम्मुज्जयमई कालं काऊण विस्सभूई गओ सुरलोयं। सा वि हु अणुंधरी तव्विरहओ सोयाणलाउलिज्जमाणसा तहाविहवयविसेससोसवियतणू चइऊण घरावासं णिग्गया समाणी परलोगं गय त्ति।

तओ ते कमढ-मरुभूइणो काऊण पिति-मादीण मयकरणाइयं वत्तगयसोयपसरा संवुत्ता। संठिओ जेट्ठो [1]गिहधम्मम्मि। कणिट्ठो उण जिणवयणभावियमती णऽच्चन्तंमासत्तविसयपसरो सयलसत्थत्थवियारणिउणो परम्मुहो संसारविलसियव्वेसुं, णिप्पिवासो विसयतण्हाए जणियपोसहोववेओ रयणिदिणं पि बहुसो जिणभवणम्मि चेय गमेइ। तओ तस्स सा मज्जा वसुंधरा मणहरजोव्वणुब्भेयभूसियावयवसोहा विसलय व्व सयलजणमणमोहणी संजाया।

तं च तारिसरूवं पेच्छिऊण कणिट्ठस्स पणइणिं जेट्ठभाउणो कमढस्स दुण्णिवारत्तणओ मोहप्पसरस्स, णिव्विवेयत्तणओ विसयविलसियाणं चलियं चित्तं, समुप्पण्णो तीए उवरिं अणुराओ, वियंभिओ अयज्जायरणाहिलासो। जेण अंगीकाऊण णियकुलकलंकावहायं, उररीकाऊण दुग्गइदुहपरंपरं सवियारविब्भममालविउं पयत्तो। एवं च पइदिणं भणन्तेण साणुरायमावज्जियं तीए चित्तं। अहवा—

घडियं पि विघडइ चिय पेम्मं दूरट्ठियं पि संघडइ। भणिइविसेसपउत्ता वाणी दूइ व्व ण हु चोज्जं ॥ २ ॥

सा वि हु वसुंधरा अविण्णायविसयसुहसंभोया 'पियचत्त' त्ति कलिऊण दुद्धरत्तणओ वम्महपसरस्स संपलग्गा कमढस्स। एवं च परोप्परं पवड्ढिओ पेम्मपयरिसो। मुणियमेयं वरुणाए। तं च तारिसं दट्ठुमपारयंतीए ईसाविसुप्पण्णपउरमच्छराए सिट्ठं जहावट्ठियं मरुभूइणो। तेणावि असद्दहमाणेण अवहीरियं तीए वयणं। पुणो पुणो वि साहमाणीए चिंतिउं पयत्तो मरुभूती—

'ण भणियमेत्तं चिय हियमहिच्छुणा तं तहेव चेत्तव्वं। जाव ण दिट्ठं पच्चक्खमप्पणा किमिह मह कज्जं ?' ॥३॥

परियप्पिऊण य चित्तम्मि एवं 'गामंतरं गच्छिस्सामि' त्ति ताण पुरओ वोत्तूण णिग्गओ णियमंदिराओ। पओसम्मि जणियजरकप्पडवेसो दीहरद्धाणसंसियपरिस्समो परियत्तियरूव-भासाविसेसो आवासयपत्थणत्थमुवत्थिओ कमढपुरओ। तेणावि बहलतमत्तणओ बहुलपओसस्स, अवियारपउरत्तणओ मइविसेसस्स, जणियकारुण्णभावेण भणियं—भट्ट! इहालिंदए सच्छंदं णिवससु त्ति। तओ पसुत्तो मरुभूई। वियाणणुज्जुत्तचित्तेण य मुणियं जं जहावट्ठियं तं ताण वव-

---

१ कोइ जे। २ तस्स य णेयं सू। ३ तस्स य लोयं जे। ४ समं जे। ५ गिहिधम्मे सू। ६ °न्तविसयासत्तप्पसरो सू। ७ भणी[ई](णिई)विसेसपउणा वा° सू। ८ °रं वड्ढिओ पेमं सू। ९ °पारंतीए सू। १० इहालंदिए सू।

सियं ति । तओ तं दट्ठुमसहमाणो अन्तोसंवड्ढियकोवजलणजालाकरालियहिययावेओ लोयावबायभीरुत्तणओ कह कह वि संवरिऊण चित्तविवारं णिग्गओ तप्पएसाओ । गओ राइणो समीवं । साहियं जहावट्ठियं । णरवइणा वि समुप्पण्णकोवेण समाइट्ठा णिययपुरिसा एवं जहा—णियकुलकलंककारिणमेयं कमढं दुरायारं रासहम्मि समारोविऊण पहयतिरसडिण्डिमुत्तालतालणपसरं पुरवराओ णीणह त्ति । णिव्वत्तियं च तं तेहिं राइणो समाइट्ठं ।

तओ सो कमढो तहाविहविडंबणुप्पण्णामरिसपसरो किं पि काउमपारन्तो णिग्गओ णयराओ । गओ गरुयवेरग्गुप्पण्णपरलोयहियायरणचित्तो वणं । गहियपरिव्वायगलिंगो य समाढत्तो कट्ठयरमण्णाणतवमायरिउं । तं च वइयरं वियाणिऊण समुप्पण्णपच्छायावो मरुभूई खामणाणिमित्तं कमढसमीवं गओ । णिवडिओ तस्स चलणेसु । तेणावि समुप्पण्णकोवाइसएण विम्हरिऊण परिव्वायगत्तणं, सुमरिऊण तज्जणियविडम्बणाणुसयं पायवडियस्सेव मरुभूइणो मुद्धाणोवरि विमुक्का समासण्णदेसट्ठिया घेत्तूण महासिला । पहारविहलत्तणजणियचेयण्णस्स य स च्चेय समुप्पाडिऊण पुणो वि पक्खित्ता ।

तओ गुरुघायघुम्मिरुव्वेन्तवयणरुहिरो तिव्ववियणाविसट्टमहट्टज्झवसाणो मओ समाणो समुप्पण्णो समुब्भडुत्तुंगगिरिणिवडसंकडिल्लम्मि महल्लपल्लवुल्लसियसल्लइल्लम्मि विविहवणसंडमंडियपयंडदंडयारण्णम्मि पवरकरिणीजूहमज्झम्मि एकाए पवरकरिणीए गब्भम्मि । जाओ कमेणं । णिव्वडियसयलदेहविहाओ य संपत्तो जोव्वणं । जाओ सयलकरिणीण जूहाहिवो । जणियविविहरइसंभोयपसरकयकीलाविसेसो सच्छंदं वियरिउं पयत्तो । कह ?—

अण्णोण्णकीलणुप्पण्णपेम्मसंजणियरइरसविलासो । लीलापरिसक्कणगइविसेससंजणियसोहग्गो ॥ ४ ॥
करिणिकरग्गुल्लूरियकोमलपल्लवपयप्पियाहारो । णियसोंडग्गपरामुसियपणइणीदेहपरिणाहो ॥ ५ ॥
विअडकवोलत्थलगलियवहलमयसलिलपरिमलुग्गारो । अच्चन्तगहिरसरसलिलमज्जणुल्लसियकयकीलो ॥ ६ ॥
इय सच्छंदपयप्पियविहरणसंजणियहिययपरिओसो । रमइ जहिच्छं बहुकरिणिपरिगओ तत्थ करिणाहो ॥ ७ ॥

इओ य तस्स अरविंदणरवइणो अणेयणग-णगर-पट्टण-मडम्ब-दोणमुहपरिक्खित्तं पउरकरि-तुरय-पाइक्क-पणयाणन्तसामन्ताहिट्ठियं रज्जमणुवालयंतस्स गच्छन्ति दियहा ।

अण्णया य समागए सरयसमए पासायसंठिओ बहुविहकीलाविलासणिब्भरं कीलिउं पयत्तो सह पियाहिं । केरिसाहिं च ताहिं ?—

कसिणघणकुंतलुप्पीलकलियधम्मेल्लकुसुमदामाहिं । मयणाहिपरिमलुग्गारगारवग्घवियसोहाहिं ॥ ८ ॥
मइरामयमउलावियपहोलिरायम्बलोयणिल्लाहिं । अविरलसेयलवावज्झमाणदंतुरियभालाहिं ॥ ९ ॥
अहिलसियरइसमागममंथरवित्थारियंगभंगाहिं । मासलमलयरसालिद्धपीणथणमंडलिल्लाहिं ॥ १० ॥
संकंतमहुरसामोयसुहयसंजायवयणपवणाहिं । वत्तएसजंपियुप्पाइउब्भडाणंगसंगाहिं ॥ ११ ॥
णीसेसकलाहिगमुल्लसन्तसोहग्गगुणमहग्घाहिं । लीलापलोयणोप्पियपियहिययासंसियव्वाहिं ॥ १२ ॥
इय एरिसाहिं पावियवम्महवियणाविवेज्झहिययाहिं । पवरंतेउरतरुणीहिं दिण्णमण-णयणसोक्खाहिं ॥ १३ ॥

एयारिसाहिं च णियपणइणीहिं समयं कीलमाणेण पलोईयमच्चुच्चमुण्णमन्तसुरचावचारुचंचिल्लियं पप्फुरियतरलतडिविलसिउब्भासियं केलासगिरिसिहरविब्भमं महब्भकूडं गयणंगणे । तं च दट्ठूण भणियं पत्थिवेण—अहो ! पेच्छ पेच्छ सिप्पिविणिम्मियस्स व पवरमंदिरस्स अच्चन्तरम्मया जलहरपडलस्स । त्ति भणमाणस्स च्चेय जराजज्जरियरूवपसरं व माणुसं अण्णारिसं जायं । तओ तं तारिसं णियच्छिऊण य लहुकम्मत्तणओ खओवसमुवगयं चारित्तमोहणीयं, विरत्तो संसारवाससंगाओ, खओवसमं गए य णाणावरणे समुप्पण्णं ओहिणाणं । परियणपडिबोहणत्थं च भणिउं पयत्तो, कह ?—

---

१ °व्वमंतवय° जे । २ करीण सू । ३ °यणगर° जे । ४ °यम्मि सं° सू । ५ °विदग्धहृदयाभिः । ६ °इयं भरियसयलणहंतरालं पप्फुरिं° जे । ७ सिप्पिउप्पाइयस्स सू । ८ °सं दट्ठूण लहुकं° जे ।

चोज्जमिणं तं तारिसवित्थारियतरलतडिविलासिल्लं। परिगलियं कह खगगलियसोहमियमुयह घणजालं ?॥१४॥
सव्वाण वि एस गती जयम्मि भावाण संभवन्ताण। संसारे बहुविहदुक्खलक्खखयसोक्खपसरम्मि ॥ १५ ॥
जेण जुवाणत्ते णियसुरूयसोहग्गगव्विएण दढं। परिसक्किज्जइ उम्मुहवित्थारियेंगयणमग्गेण ॥ १६ ॥
तेणेय जराजज्जरपरिणामोअल्लतणुविहाएण। अग्गंसाऽऽसत्तकरेग णीसहं वेविरंगेण ॥ १७ ॥
णयणाइं जाइं लीलापलोयणोप्पियमयाइं तरुणीण। आसि पुणो वयविरमम्मि ताइं अण्णारिसाइं व ॥ १८ ॥
सवणा जे आसि कलुल्लसन्तगंधव्वलालसा सुइरं। सण्णाविहावियत्था वयपरिणामम्मि ते चेय ॥ १९ ॥
जो आसि भमिरभमरंजणुज्जलो कसणकेसपब्भारो। सो चेय विसयवोसट्टकासकुसुमप्पहो होइ ॥ २० ॥
'इय सव्वस्स वि वयपरिणईए जायंति जंतुणो भावा। एयारिस' त्ति कलिऊण तेण धम्मुज्जमो जुत्तो[5] ॥ २१ ॥

अण्णं च—

जीवो अणादिबहुभवकालज्जियगरुयकम्मसंताणो। परिभमइ दुहसयावत्तदुग्गमे भवसमुद्दम्मि ॥ २२ ॥
णरयम्मि णिययकयकम्मवसपरव्वसपणामियप्पाणो। अणुहवइ विविहसत्थाहिघायसंजणियवियणाओ ॥ २३ ॥
तिरियत्तणे वि वाहण-डहणं-ऽंकण-कण्णकप्पणादीणि। अणुहवइ विविहदुक्खाइं खु-प्पिवासापरिस्संतो ॥ २४ ॥
माणुस्सम्मि वि दारिद्ददोस-दोहग्गदूसियावयवो। जम्मं विसयासासंपडंतदुहिओ समागमइ ॥ २५ ॥
अह कह वि विसयसंपत्तिपत्तसोक्खो खणं सुही होइ। पियविरह-ऽप्पियजणसंपओयजणियं दुहं लहइ ॥ २६ ॥
देवत्तणे वि दट्ठुं महिड्ढि-सक्काइणो सुरसमूहा। जणियाहिओग्गमीसावसाइयं लहइ बहु दुक्खं ॥ २७ ॥
इय एरिसम्मि वित्थयदुहणियरपरंपराविसालम्मि। संसारे सविवेयस्स कस्स वा होज्ज ण विराओ ? ॥ २८ ॥

तओ एवंविहं परियत्तियरसभावन्तरं णरवइं दट्ठूण भणिउं पयत्तो सयलो वि सुंदरीयणो जहा—अज्जउत्त ! किमेयमयंडे चेव तुम्हाण एरिसमसमंजसं जंपियं ? जेण दरिसियरसंतरायारो पल्लट्टियरूवो विव लक्खिज्जसि, कहिं गया ते तुह तरलतारउव्वत्तलोललोयणा दरफुरन्तपम्हपडला पलोइयव्ववियारा ?, कहिं वा विलासकयभूभंगविब्भमुब्भेयभूसणपरम्मुहो भालमग्गो ?, कहिं वा ववएसजंपिउप्पण्णबहुपियप्पयप्पयारपउराइं पवरजंपियव्वाइं ?, कहिं वा हिययब्भितरपवियंभिउब्भडुकंठसिट्ठलट्ठसंठाणो रमियव्वाहिलासो ? त्ति, ता केण वा दंसियं तुम्हाण विलीयं ?, केण वा कयमाणाखंडणं ?, केण वाऽवरद्धं ?। ति भणमाणस्स दइयाजणस्स भणियं णरवइणा—ण खलु तुम्हाण केणावि पडिकूलमायरियं, किंतु सव्वमेयमवितहं संसारविलसियं संभाविज्जइ, जेण कम्मपरिणइवेसगयस्स जंतुणो पिओ वि अप्पिओ, अणुकूलो वि पडिकूलो, सुयणो वि दुज्जणो, मित्तो वि सत्तू, संपया वि आवया, कलत्तं पि गोत्ती, रज्जं पि मच्चु त्ति। कह ?—

जह पवरचित्तभित्ती सलिलुप्पुसिया ण देइ परभायं। तह जर-मरणालिद्धं तणू वि सोहं ण पावेइ ॥ २९ ॥
जह णिण्णयाओ उवहिम्मि ण य णियत्तन्ति णिवडियाओ पुणो। तह ण पुणो पल्लट्टति तणुम्मि रूवाइसोहग्गं ॥३०॥
जह उग्गओ रवी णहयलम्मि ण खणं पि णिच्चलो होइ। तह तारुण्णं जीवाण होइ ण थिरं मुहुत्तं पि ॥३१॥
मारुयविहट्टियं णेय होइ जह तरुदलं खणं पिं थिरं। तह विविहवाहिकलियं जियाण जीयं जए ण थिरं ॥३२॥
जह सुसियपायवे णेय होन्ति वेल्लहलपल्लवुप्पीला। विसयविलासा जायन्ति णेय तह परिणए देहे ॥ ३३ ॥

---

१ °यगमणम° जे। २ °हाणेण सू। ३ °लो ॥ २१ ॥ इच्चेवमादि बहुहा अणिच्चाइभावणागणं भावयन्तो भणिओ सयलंतेउरसुंदरीहिं जहा—अज्जउत्त ! किमेयमकंडम्मि चेय तुम्हाण एरिसमसमंजसं जंपियं ? जेण दरिसियरसंतराउरो य पल्लट्टियरूवो इव लक्खिज्जसि, परिहरियसयलंतेवरभावो हिययम्मि किं पि चिंतयंतो चिट्ठसि, ता केण वा दंसियं तुम्हाण विलीयं ? केण वा जे, (२८ गाथानन्तरम्)। ४ तुम्ह के° सू। ५ °वसमुवगयस्स जे।

जह दव्ववहस्स सिहा णिव्वाणा ण य पुणो वि पज्जलइ। तह चेट्ठा वि हु सयलिंदियाण विगया ण संघडइ ॥३४॥
जह पव्वाया कुसुमाण मालिया णेय लहइ परिभोयं। तह विसइच्छं वयपरिणयंगलट्ठी ण पावेइ ॥ ३५ ॥
जह पवणपेल्लिओ सुक्कदारुछारो दिसोदिसिं विगओ। ण मिलइ पुणो वि तह वोलियं खु मणुयाण माणुस्सं ॥३६॥
इय सलिलबुब्बुयुब्भडसंझाराओवमम्मि जीयम्मि। विसयसुहेसु थिरासा कह कीरउ जाणमाणेहिं ? ॥३७॥

एवं च पडिबोहिऊण पणइणीपमुहं सयलं पि परियणं, काऊण णिययतणयस्स रज्जाहिसेयं, परिचइऊण तणं व रायलच्छिं णिग्गओ णयराओ विमलमइसहाओ गिहीयसमणलिंगो अइदुक्करतवोविसेससोसवियणियतणू गामाणुग्गामं विहरिउमाढत्तो। केरिसो य ?—

मण-वयण-कायसयलिंदियत्थगुत्तो विहावियसुहत्थो। विमलगुणकिरणणिद्दलियपावतिमिरो मियंको व्व ॥ ३८ ॥
णीसेसकलुसणिद्दलणजायसुहदंसणाहिरामिल्लो। णहमग्गो व्व विरायइ विमुक्कघणपंकपब्भारो ॥ ३९ ॥
तवणहरपहरदारियसयलमयट्ठाणलद्धमाप(ह)प्पो। पंचाणणो व्व वियरइ वम्महमायंगणिम्महणो ॥ ४० ॥
इय एवं णवविहबम्भपालणाभिग्गहग्गकयणियमो। लद्धाणुण्णो विहरइ एक्कल्लविहारपडिमाए ॥ ४१ ॥

एवं च विहरमाणस्स सम्मेयसेलवंदणणिमित्तमुप्पण्णा मती। पयट्टो सागरदत्तसत्थवाहेण समयं। पणमिऊणं च भणिओ सागरदत्तेण—भयवं! कहि पुण तुम्हेहिं गंतव्वं ?। मुणिणा भणियं—वंदणणिमित्तमट्ठावयगिरिं। सत्थवाहेण भणियं—भयवं! केरिसो उण तुम्हाण धम्मो ?। तओ मुणिणा सम्मत्तमूलो पंचमहव्वयाइओ साहिओ जतिधम्मो, पंचाणुव्वयाइओ गिहत्थधम्मो [य]। तं च सोऊण वियलिओ कम्मरासी, पणट्ठं मिच्छत्ततिमिरं, उल्लसिओ धम्मुज्जमो, गहियं सावयत्तणं। एवं च पइदिणं धम्मकहासुणणेत्रावडस्स जंति दियहा। वहइ सत्थो। कमेण संपत्तो तं महाडइं जत्थ सो वणकरी।

☞ तत्थ य पलोइयमेकं महासरवरं, जं च पडिच्छंदयं पिव णहाहोयस्स, अद्दायमंडलं पिव तिलोयलच्छीए, भुवणपुण्णसम्भारं पिव सलिलरूवेणोवट्ठियं, तुहिणसेलसिहरं पिव विण्णीणकयावट्ठाणं(?), मियंकबिम्बं पिव रसभावपरिणयं, णिग्गमण[?म]ग्गं पिव जलणिहीणं, मणितलिणं पिव धरणिविलयाए, फलिहगिरिजालं पिव जलयरपरिगयं, विमलसलिलत्तणओ अंतोविहाविज्जमाणसयलसरूवं तरलाणिलुव्वेल्लिरजलतरंगसीयरासारपडिवज्जन्तसुरचावखंडमंडियं, अवि य—

अणवरयपयत्तुक्कलियसंकुलं जोव्वणं व रमणीयं। उक्कंठियं व कोमलमुणाललइयापरिक्खित्तं ॥ ४२ ॥
भारहचरियं पिव जायपंडु-धयरट्ठपक्खविक्खोहं। विंझारण्णं व वियम्भमाणवरपुंडरीओहं ॥ ४३ ॥
मयरद्धयं व संठियमयरमुहुग्गारणिग्गयवियारं। कंसबलं पिव भसलउलभीयमुहकुवलयावीढं ॥ ४४ ॥
कंदु(? कुंद)वणमंडलं पिव णायसहस्सोवहुत्तपयणिवहं। मलयगिरिं पिव [ब]हुयरचंदणवणसिसिरपरिवेसं ॥ ४५ ॥
बालचरियं व तडरुहसंठियहरिजलणिवायकयकीलं। दिव्वं व अणिमिसालोयदिण्णदिट्ठीवियारिल्लं ॥ ४६ ॥☜
ईय सयलजंतुसंताणदिण्णणिव्वाणकारणं दिट्ठं। वरकमलसंडमंडियमणोहरं सरवरं तत्थ ॥ ४७ ॥

तओ तस्स पलोयणामेत्तेणावि पणासियपहपरिस्समपिवासाइसओ सेमावासिओ तयासण्णम्मि सयलो वि सत्थो। पयत्तो रंधण-पयणाइमायरिउं। एत्थावसरम्मि य सो वणकरी सयलकरिणीपरिवारिओ सच्छंदकयजहाविहारो सेलिलपाणणिमित्तमागओ सेरवरं। समोइण्णो सलिलमज्झम्मि। पीयं च पउरणीलुप्पलकमलपरिमलालिद्धभमरउलगेयमुहलं सरजलं, कड्ढियं च णियकरुल्लूरियदीहरयरकंदपडिबद्धदरदलउड्डुव्वेल्लकमलकेसरपरायपिंजरीकयभिसिणीवलयं, पक्खित्तं च थोरयरकरसुंकारमारुउच्छित्तसिसिरसीयरासारवइयरसित्तकरिणिगत्तं पउरणीरं, कवलियं च कोमलमुणालियावलयपरिक्खित्तसरससिंघाडउब्भडं जलरुहवियाणं ति।

---

१ °लच्छी जे। २ विमलसहावो गि° जे। ३ विहरिउं पयत्तो। तओ अण्णया कयाइ एक्कल्लविहारित्तणेण विहरमाणस्स सम्मेयं जे, (४१ गाथान्तरम्)। ४ °णवियावडस्स जे। ५ हस्तद्वयान्तर्गतः पाठो जे पुस्तके नास्ति। ६ अह सयलं जे। ७ वणकं सू। ८ °त्थ ॥ एवं पलोय° सू। ९ समासासिओ सू। १० सयलं° सू। ११ सरं सू। १२ °जलं, कवलियं च कोमल° जे।

एवं च ताहिं करिणीहिं समं कयबहुविहकीलाविलासो समुत्तिण्णो सरवराओ वणकरी। वलग्गो पालिसिहरं। पलोइयाइं पासाइं। मच्चुणो व्व दिट्ठिगोयरम्मि णिवडिओ सत्थो। तओ दंसणसमणंतरमेव सहस च्चिय कोंडलियसोंडदंडग्गभाओ उब्भडकयकंठगज्जिओरब्भिवहिरियदिसामुहो णिक्कंपपरिविंयडतडुवियकण्णजुयलो गुरुयरवेउक्खित्तपैयणिक्खेवो गिलंतो व्व तं दिसावलयं पहाविओ सत्थाहिमुहं करिवरो। दिट्ठो य सरयसमओ व्व कोमलारुणुव्वेल्लपुक्खरो, विण्हुकुमारो व्व कैयतिवतीविलासपसरो, घणसमओ व्व णिययवित्थारोत्थयणहँगणो सयलसत्थेण। पलोयणाणंतरं च सुहा-ऽसुहकम्मवसय व्व पाणिणो विगया सव्वओदिसं पंथिया। मुणिवरो वि अवहिप्पओएण मुणिऊंणाऽऽसयं ठिओ तत्थ पडिमाए। तेणावि हु करिणा सयलकरिणीयणपरिवारिएण असमंजसं दरमलिऊण सयलसत्थस्सिं णिज्झायमाणेण दिट्ठो सो महामुणी। पहाविओ तैत्तोऽभिमुहं। तं च तारिसं गयभय-हास-रोसप्पसरं पैलोएमाणस्स च्चियलिओ मच्छरो, विगओ मारणाहिलासो, वित्थरिया अणुकंपा, समुल्लसिओ तप्पहावओ संवेओ त्ति। तओ तमालेक्खगयं पिव पलोएऊण करिवरं मुणिणा संवरिओ काउस्सग्गो। दिट्ठो णिच्चलइयसयलदेहविहाओ अंजणगिरिवरो व्व पासपरिसंठिओ वणकुंजरो। तप्पडिबोहणत्थं च अचन्तसुहसंजणणीए भारईए भणिउं पयत्तो जहा—

भो भो मरुभूइ! किं ण सुमरेसि मं अरविंदणामाणं णरवइं अप्पणो वा दियेाइसंभवं पडिवण्णजिणमयं मणुयजम्मं जेण एवंविहं पयोवद्दवयारिणं कम्ममायरसि?। तैंओ एयमायण्णिऊण मुणिणा भणियं वियप्पंतेण सुमरिया पुव्वजाई केरिणो। सुमरणाणन्तरं च धरणियलमिलंतुत्तिमंगेण पणमिओ मुणी। मुणी वि मुणियचित्तवित्ती भणिउं पयत्तो, कह?—

"लब्भन्ति लोललोयणछडप्पहुब्भासियावयंसाओ। दइयाओ रूव-सोहग्गसालिणीओ, ण जिणधम्मो॥ ४८॥
लब्भन्ति विविहमणि-कणय-रयणभवणोवहोयसंजुत्ता। रिद्धिविसेसा, ण उणो कहिं पि जिणेंभासिओ धम्मो॥ ४९॥
लब्भन्ति रुइरकरि-तुरय-संदणुद्दामपक्कपाइक्का। णिव्वाणकारणं ण य कहिं पि जिणेंभासिओ धम्मो॥ ५०॥
लब्भन्ति खवियपडिवक्खपक्खलक्खा वि रज्जसंभोया। ण उणो संसारायडपडणुद्धरणक्खमो धम्मो॥ ५१॥
लब्भन्ति रूँव-सोहग्गकलियविण्णाणणाणविज्जाओ। ण उणो भवजलहिनिबुड्डमाणजणतारणो धम्मो॥ ५२॥
लब्भन्ति मणहरोवणयपवरसुरसुंदरीसेंणाहाइं। इंदत्तणाइं, ण उणो णरेहिं मोक्खप्फलो धम्मो॥ ५३॥
इय सैंव्वं चिय लब्भइ जयम्मि जं किंचि होइ दुल्लंभं। एकं मोत्तुं करिणाह! वीयरागुग्गयं धम्मं॥ ५४॥

ता हो महागइंद! जइ मुणिओ तुमए अप्पा ता मुंचउ सयलसत्तोवद्दवो, सिढिलिज्जउ पमायविलसियं, अवलंबिज्जउ सप्पुरिसचरियं, घेप्पउ "पंचाणुव्वयाइओ सावयधम्मो"। त्ति भणमाणस्स 'पडिच्छामि' त्ति सण्णाविहावणाणिमित्तं चालियं उत्तिमंगं, पसारियं करग्गं। मुणिणा वि मुणिऊण भावत्थं पणामिओ से सयलो वि सावगधम्मो। गहियधम्मसारो य गओ जहागयं गयवरो।

एत्थावसरम्मि य करिचरियविम्हइयमाणसो सह सागरदत्तेण 'अहो! मुणिणो पहावो' त्ति भणमाणो सम्मिलिओ सयलो वि सत्थो, णिवडिओ मुणिणो चलणेंजुयलेसु, पडिवण्णो बहवेहिं धम्मो, गहियमणेहिं अणुव्वयाइयं। दिण्णपयाणओ गओ तप्पएसाओ सत्थो। मुणिवरो वि गंतूण अट्ठावयं वंदिऊण जहाविहिं भयवन्ते पयत्तो संजमुज्जोयमायरिउं।

सो वि हु करिवरो गहियसम्मत्तसारो चक्खुवेक्खियमहियलविण्णमंदपयसंचारो छट्ठ-ऽट्ठमाइतवचरणकरणुज्जओ रसपरिच्चायपरिणयमई परिचत्तसयलणियजूहसंगो गिम्हुम्हायवपरियावविसेससोसवियणियतणू वरजइ व्व समियाइ-

---

१ °ब्भमाओ सू। २ °पयविक्खेवो जे। ३ कृतत्रिपदीविलासप्रसरः। ४ °गणो पलोइओ सयलं° सू जे। ५ °ऊण सयं सू। ६ तत्तोऽभिमुहं जे। ७ पुलोयमा° जे। ८ भारहीए भणियं प° जे। ९ द्विजातिसम्भवम्। १० तओ तमा° सू। ११ करिणा सू। १२-१३ °णदेसिओ जे। १४ रूव° जे। १५ °सहायाइं सू। १६ सव्वं पि य सू। १७ पंचमहाणुव्व° सू। १८ °णकमलेसु जे।

संजमुज्जुत्तमाणसो फासुयसेज्जा-ऽऽसण-भत्त-पाणणिरओ धम्मज्झाणणिहित्तचित्तो गमेइ कालं ति।

इओ य सो कमढपरिव्वाइओ सहोयरवावायणेणावि णोवसन्तकसाओ समहियपयट्टज्झवसाणो णियआउयपरिणईए कयपाणपरिच्चाओ समुप्पण्णो कुक्कुडसप्पभावेणं। संजायसरीरोवचएण सयलसत्तसंहारकारी पयत्तो पुहईए पयरिउं। परिब्भमंतस्स य तस्स णिवडिओ दिट्ठिगोयरम्मि सो सलिलाहारणिमित्तमागओ वणकरी। पीयं च रवियरपरियावणाफासुयं सलिलं। णिग्गच्छमाणो य भवियव्वयाए खुत्तो महल्लचिक्खल्लम्मि। णित्थामत्तणओ णिग्गंतुमपारंतो गयवरो पुव्वभवुप्पण्णकोवाइसएण य समुप्पइऊण कवलिओ कुंभभायम्मि कुक्कुडभुयंगमेणं। तओ मुणिऊण तव्विहविहाणमत्तणो गयवरो सुमरिऊण गुरुदिण्णोवएसं काऊण चउव्विहाहारपच्चक्खाणं भाविउं पयत्तो, कह ?—

सव्वेण वि मरियव्वं जाएण जिएण केणइ निहेण। सयलम्मि जीवलोयम्मि णूणमेस चिय जयठिई ॥ ५५ ॥
ता मरियव्वं जइ तह विवेइणो होइ जेण जायन्ति। ण उणो पुणो वि कुगतीलंभुब्भडियाइं दुक्खाइं ॥ ५६ ॥
तं तारिसं खु मरणं णवरं धम्माणुहावओ होइ। धम्माण वि जिणधम्मो णारय-तिरियुग्गदुहदलणो ॥ ५७ ॥
संपत्तो सो यै मए पुव्विं सुकयाणुहावसेसेण। सयलसुरा-ऽसुर-सिवसोक्खहेउभूओ जिणपणीओ ॥ ५८ ॥
ता वोसिरामि तिविहेण कसाए हासछक्कयं चेयं। राग-दोसे अरई दुग्गुच्छं चेव विसयासं ॥ ५९ ॥
एवं संकाईए दोसे तिण्णि वि णिरागरेऊण। परतित्थपसंसासेवलंछणं छड्डिऊण दढं ॥ ६० ॥
संगं सबाहिरऽब्भितरं तहा अट्ट-रोद्दझाणे य। आराहिऊण दंसण-णाण-चरित्ते महासत्तो ॥ ६१ ॥
धम्मज्झाणोवगओ णमो जिणाणं ति सुहसमिद्धाणं। सिद्धाईणं च तहा पुणो पुणुच्चारणसयण्हो ॥ ६२ ॥
इय विहिणा करिराया कालं काऊण तत्थ सुद्धमती। उववण्णो सुरलोगुत्तमम्मि सहसारकप्पम्मि ॥ ६३ ॥

एवं च मणि-रयण-कणयभवणोवसोहिए णिम्मलफलिहभित्तित्थलणिहित्तणियडपडिबिंबे दसद्धवररयणविप्फुरियकिरणुज्जोइयम्मि सुज्जप्पहविमाणम्मि समुप्पण्णो दिवयराहिहाणो सत्तरससागरोवमाऊ सुरवरो। तत्थ य सयलसमीहियसंपत्तिपत्तसोहं विसयसुहमणुहवन्तस्स गओ कोइ कालो।

सो वि हु कुक्कुडभुयंगमो अहाउयक्खएणं कालं काऊण समुप्पण्णो विचित्तवियणाउराए पंचमाए णरयपुढवीए सत्तरससागरोवमाऊ चेय णारओ त्ति।

तत्थ य छिंदण-भिंदण-विद्धंसण-सूलेरोहणादीणि। कर-चरण-कण्ण-जीहोट्ठ-णासियाछिंदणदुहाणि ॥ ६४ ॥
तह कूडसामलीविलइयव्वकयकुंभिपायपउराइं। करवत्तदन्तफालणदुहाइं इय एवमादीणि ॥ ६५ ॥
उवभुंजन्तस्स तहिं णिविसं पि ण होइ पाववसयस्स। वीसामो अहियं कमढजंतुणो णिरयमज्झम्मि ॥ ६६ ॥
इय पावपरिणइं भाविऊण मणुएहिं मणुयजम्मम्मि। तं कायव्वं ण य होंति जेण णिरयाइं दुक्खाइं ॥ ६७ ॥

इओ य सो सुरवरो णियआउयावसाणम्मि दिवलोयाओ चुओ समाणो समुप्पण्णो इहेव जंबुद्दीवे दीवे पुव्वविदेहे खेत्तम्मि सुकच्छविजए वेयड्ढगगवरम्मि तिलयणामाए णयरीए विज्जुगतिणामहेयस्स खेयराहिवइणो कणयतिलयाहिहाणाए वरग्गमहिसीए उदरम्मि पुत्तत्तणेणं। जाओ कालक्कमेणं। पइट्ठावियं च णामं किरणवेगो त्ति। वड्ढिओ देहोवचएणं कला-गुणेहिं च। संपत्तो जोव्वणं। तओ सो विज्जुवेगखयरीसरो पणामिऊण णिययपुत्तस्स रज्जं पवण्णो सुयसागरगुरुसमीवम्मि पव्वज्जं।

सो वि हु किरणवेगो सुरायविच्छड्डविब्भमं भुयबलुद्दलियासेसपडिवक्खलक्खं सुइरं रायलच्छिं भोत्तूण दाऊण किरणतेयणामस्स णिययपुत्तस्स रज्जं पवण्णो सुरगुरुमुणिणो समीवम्मि पव्वज्जं। अहिज्जियं सुत्तं, अब्भुवगओ

१ °पारयंतो जे। २ जइ इह वि जे। ३ हु जे। ४ वोसरामि सू। ५ चेव जे। ६ तिण्ह सू। ७ सुरलोए उत्तमसहसा° जे। ८ मणि-कण सू। ९ °लरोवणाईणि जे। १० °वीसासो सू। ११ खइरा° सू। १२ °ब्भमेणं भु° जे।

किरियाकलावो । पवण्णो जहक्कमं एक्कल्लविहारित्तणं । अण्णया य आगासगमणेणं गओ पुक्खरवरदीवद्धं । तत्थ वि णाणाविहतवचरणणिरओ कणयगिरिसण्णिगासम्मि ठिओ पडिमाए । पइदिणं च मुत्तावलि-मुरवमज्झ-समंतभइ(द्द)यं तवोविहाणं कुणन्तस्स गच्छन्ति दियहा ।

इओ य सो कुक्कुडसप्पणारओ खविऊण णिययाउयट्ठिइं तओ णरयाओ उव्वट्टो समाणो तस्स चेय कणयगिरिणो णियडणिउंजम्मि समुप्पण्णो कसिणंजणसरिसदेहच्छवी जोयणप्पमाणतणुविहाओ गुंजद्धरायाणुयारिणयणजुयलो अच्चन्त-भीसणालोओ अणेयसत्तऽन्तयारी महोरगो त्ति । अइक्कंतो सिसुत्तणाओ संपत्तो महल्लभावं ।

अण्णया य तेण महाहिणा इओ तओ आहारत्थं परिब्भममाणेण दिट्ठो सो किरणवेगो महरिसी कणयगिरिणि-वेसम्मि पडिमाए संठिओ ववगयरइ-राय-रोस-परीसहत्तणओ झायन्तो परमत्थं ति । ताव य पलोयणमेत्तुप्पण्णसिहिसिहा-जालभासुरणयणजुयलेणं पुव्वभवब्भत्थवेरकारणेण य वियडदढदाढाविडिंचियवयणकुहरेण तक्खणं परिवेढिऊण सयलंगा-वयवे खइओ बहुप्पएसेसु त्ति । सो वि महामुणी मेरुणिहायलधीरसंपत्तिसत्तजुत्तो णिप्पयंपसमुद्धन्तधम्मज्झाणपरिवड्ढ-माणमुहज्झवसाणो चइऊण पूइदेहं समुप्पण्णो अच्चुयणामम्मि पवरसुरलोए जंबुद्दुमावत्ते विमाणम्मि पवरदेवत्तणेणं । केरिसो य ?—

वरमउड-कडय-कुंडल-मुत्ता-मणिमासलुज्जलाहरणो । रंखोलिरहारावलिभूसियवच्छत्थलाइोओ ॥ ६८ ॥
सररुहदलदीहरणयणजुवलसंपत्तकंतिवित्थारो । सरयारम्भो व्व समुल्लसंतमुहपंकयामोओ ॥ ६९ ॥
वोसट्टकमलदलगब्भसरिसमुकुमारतणुविहायाहिं । सव्वत्तो च्चिय रेहइ परियरिओ सुरपुरंधीहिं ॥ ७० ॥
णाणाविहवज्जसमुल्लसन्तरुइरोरुगेयराहाहिं । णट्टविहीहिं समन्ता सोहइ समहिट्ठिओ धणियं ॥ ७१ ॥
इय तम्मि विमाणे हियइच्छितिउप्पण्णसयलसंभोओ । बावीससागराऊपमाणकालो सुरो जाओ ॥ ७२ ॥

एवं च पवरसुरसुंदरीसविब्भमच्छिच्छडप्पहाहिसित्ततणुविहायस्स जहासमीहियसंपज्जन्तसयलविसयसोक्खपसरस्स जहासुहं वच्चइ कालो ।

सो वि हु महाफणी बहुविहसत्तसंघायणऽज्जियपउरपावपब्भारो परिब्भमन्तो पव्वयकडयतडम्मि संपलग्गवणदव-जालावलीपुलुट्ठदेहो मओ समाणो समुप्पण्णो धूमाए णरयपुढवीए सवायधणुसयप्पमाणदेहायामो सत्तरससागरोवमाऊ णारयत्तणेणं । तहिं च बहुप्पयारं दुक्खमणुहविउं पयत्तो, कह ?—

जणियविहंगुग्गयजाणमुणिर्यपुव्वयरवेरसंबंधो । विउरुव्वियणाणाविहणारयकयरूवपडिबद्धो ॥ ७३ ॥
उब्भडपहरणसंपायपउरणिव्वट्टियंगपब्भारो । सुमरावियजम्मन्तरकयदुक्कयचरियवित्थारो ॥ ७४ ॥
अण्णोण्णावडणघडंतमच्छरोहरियपहरणोयल्लो । पुणरुत्तट्टिय-संगलियसयलदेहाविहाइल्लो ॥ ७५ ॥
इय पावपरिणतीवसेणिमिसं पि णलद्धदुक्खवीसामो । पच्चइ अहोणिसं सव्वओ वि दुहजलणजालाहिं ॥ ७६ ॥

सो वि हु किरणवेगजीवदेवो उवभुंजिऊण समग्गसंपण्णविसयसोक्खं णिययाउयपरिणईए तओ चुओ समाणो इहेव जंबुदीवे दीवे अवरविदेहे खेत्ते सुगंधिविजए सुहंकराए पुरवरीए वज्जवीरिओ णाम णरवई, तस्स लच्छिमती णाम भारिया, समुप्पण्णो तीए गब्भम्मि । कयं च से णामं वज्जणाहो त्ति । अइक्कंतो बालत्तणाओ । संपत्तो रूव-सोहग्ग-बलसमुदयाहिट्ठाणसालि जोव्वणं ।

तओ सो वज्जवीरिओ भोत्तूण बहुयं कालं रायलच्छिं णिव्विण्णविसयसुहपिवासो दाऊण वज्जणाहस्स रज्जं सह पणइणीए पव्वज्जं पवण्णो त्ति ।

---

१ °मुरयमज्झसम्मत्तभइयं जे । २ तवोविसेसं जे । ३ °ढाविडंबिय° जे । ४ °वीर° जे । ५ °मुत्तावलिमा° जे । ६ °जुयल° जे । ७ °ण्णो तमप्पहाए णरयपुढवीए अट्ठदाहज्झधणुसयप्पमाणदेहायामो बावीससागरोवमाऊ सू । ८ °यकयपुव्ववेर° सू । ९ °रणायल्लो जे । १० °स-णिविसं पालद्धदुक्खविस्सामो जे ।

तस्स वि हु वज्जणाहस्स अणेयसामन्ता-ऽणंतभड-पुरोहिय-महामंति-भिच्चपरियालियस्स विजयागामाए पवरग्ग-महिसीए समं वसीकयासेसदुद्दन्तपडिवक्खं रज्जमणुवालयंतस्स गओ कोइ कालो । समुप्पण्णो से चक्काउहो णाम पुत्तो । संपत्तो जोव्वणं । दट्ठूणं च संपत्तजोव्वणं चक्काउहं चिंतियं वज्जणाहेण जहा—धिरत्थु मे अलियपुरिसत्तणावले-वस्स जीविएण जो हं ☞ अज्ज वि पुव्वपुरिसुव्वूढधम्मधुरुद्धरणपरम्मुहो विसयलवलेवोवलित्तो परत्तहियं णायरामि । त्ति चिंतिऊण वाहित्ता सयलसामन्ता-ऽमच्च-पुरोहियपमुहा णिययाणुजीविणो कुमाररज्जाहिसेयणिमित्तं सिट्ठो णिययाहिप्पाओ । एत्थावसरम्मि य भणियं कुमारचक्काउहेण ☜ जहा—ताय ! अज्ज वि अणहं जोव्वणं, अप्पडिहयसत्ती इंदियप्पसरो, अभग्गदप्पं सारीरं बलं, समग्गसामग्गीया रायलच्छी, ता किमेयं अपत्थावविलसियं तायस्स ?, जेण सुव्वउ—

दारिद्दोस-दोहग्गदुम्मणो दिण्णगरुयणिव्वेओ । इच्छियविसयासासंपडंतपरियड्ढियविसाओ ॥ ७७ ॥
तत्थ वि वयपरिणामम्मि गलियसयलिंदियत्थमाहप्पो । दिक्खाविहाणधुरंधरणपच्चलो होइ जइ को वि ॥ ७८ ॥
तुम्हाण पुणो अज्ज वि जोव्वण-लायण्ण-रूव-सोहग्गं । भुवणम्मि अणण्णसमं बलसामग्गी तह चेव" ॥ ७९ ॥
इय एवं चक्काउहवयणाणंतरविइण्णसंलावो । वज्जाहिवो पयंपइ गज्जियघणगहिरणिग्घोसो ॥ ८० ॥
"भो भो चक्काउह ! जं तुमए भणियं जहा 'अज्ज वि अणहं जोव्वणं' ति तं सुव्वउ—
संज्झब्भराय-जलबुब्बुओवमे जोव्वणम्मि मणुयाण । को पडिबंधो बहुवाहिवेयणोवद्दविल्लम्मि ? ॥ ८१ ॥
जं च भणियं 'अप्पडिहयसत्ती इंदियपसरो' त्ति तत्थ वि अत्थि कारणं, जेण—
अणहे चिय सामत्थम्मि जंतुणो जुज्जए समुज्जमिउं । वियलम्मि इंदियत्थे काउं ण य तीरए किं पि ॥ ८२ ॥
तहा जमुल्लवियं 'अभग्गदप्पं सारीरं बलं' तं पि णिसामिज्जउ—
कह कीरउ तम्मि बले कुमार ! हिययम्मि सासया बुद्धी । जं रोयणियरकलियं खणेण विबलत्तणमुवेइ ? ॥ ८३ ॥
जं च समुल्लवियं 'समग्गसामग्गीया रायलच्छि' त्ति तं पि समायण्णिज्जउ—
एयाए महियले कमलिणीदलोवगयणीरतरलाए । लच्छीए पयारिज्जंति णिव्विवेय चिय जयम्मि ॥ ८४ ॥
अण्णं च जारिसा रायलच्छी तारिसा सुव्वउ—जा ण कलइ कुलक्कमं, ण सुमरइ परिचयं, ण मण्णइ कुलुग्गयं, ण पलोएइ रूवं, ण णियच्छइ सीलं, णाणुयत्तइ विसेसेसुयत्तणं, णायरइ धम्मणियरं ति ।

☞ अवि य—

दरदंसियभवणोववणकाणणुप्पाइउब्भडसुहासा । गंधव्वणयरसोह व्व पेच्छमाणस्स वि पलाइ ॥ ८५ ॥
बहुविहगयंदगंडयलगलियमयसलिलपंकखुत्त व्व । अहियं पक्खलइ महाणरिंदगुरुमंदिरेसु पि ॥ ८६ ॥
अणवरयकमलसंचरणलग्गणालग्गकंटयं व खणं । कत्थइ पयं णिवेसइ ण णिब्भरं अज्ज वि खणं पि ॥ ८७ ॥
संपण्णमूलदढदंडकोसमंडलवियासपउरम्मि । दियसावसाणकमलं व मुयइ मणुयं महियलम्मि ॥ ८८ ॥
इय दिणयरमुत्तीए व बहुविहसंकंतिलद्धपसराए । एयाए को ण तविओ जयम्मि लच्छीए सच्छंदं ? ॥ ८९ ॥ ☜

अण्णं च तरलतडिलय व्व अथिरा आउसंपत्ती, कुसुमवियासविब्भमं जोव्वणं, णीरुम्मिसरिसा विसयसंभोया, जलणि-हिनिवडियरयणं व दुल्लहं मणुयत्तणं । कहं वा दुल्लहं मणुयत्तं ? सुव्वउ—

जह सुविणयम्मि रोरस्स रयणलंभो तुडीए संपडिओ । सो चिय णिद्दाविरमम्मि दुल्लहो तह व मणुयत्तं ॥ ९० ॥
जह पाविउं ण तीरइ परमाणुचओ दिसा(सो)दिसिं विगओ । गुरुयरपवणाइद्धो तहेव विगयं खु मणुयत्तं ॥ ९१ ॥

---

१ हस्तद्वयान्तर्गतः पाठो जेपुस्तके नास्ति । २ सरीरबलं जे । ३ °पडियट्टियं सू । ४ °रधवलप° जे । ५ °घणघोरणि° जे । ६ असम-सामग्गीया जे । ७ समाइण्णि° जे । ८ कुलग्गयं सू । ९ °सण्णुयं णाय° जे । १० हस्तद्वयान्तर्गतः पाठो जेपुस्तके नास्ति ।

जह जलहिम्मि [illegible][ण] कह वि कुम्मेण लद्धमुवरितलं । तह लद्धं मणुयत्तं मए णिबुड्डेण संसारे ॥ ९२ ॥
इय जुय-समिलादिट्ठंतदुल्लहे पावियम्मि मणुयत्ते । जो ण कुणइ धम्मं सो खिवेइ णियभायणे छारं ॥ ९३ ॥

ता हो चक्काउहकुमार ! जह मणीणं वेरुलियमणी, पक्खीणं व पक्खिराया, कमलं व सेसकुसुमाणं, गोसीसं व चंदणाणं, इंदो व्व सुरगणाणं, चंदो व्व तारयाणं, सूरो व्व गहगणाणं, सोक्खाणं व सिवसुहं, तहा मणुयत्तं सव्वजंतूण पहाणं ति । तत्थ वि सुव्वउ—

लद्धे वि हु मणुयत्ते खेत्ताइसमग्गजोयजुत्ते वि । जायइ पुणो वि दुलहो जयम्मि जिणभासिओ धम्मो ॥ ९४ ॥
लद्धे वि तम्मि कयपुव्वकम्मदोसेण मोहियप्पाणो । ण य उज्जमंति विसयासपासलेसेण पडिबद्धा ॥ ९५ ॥
अह उज्जमन्ति जइ कह वि मुणियतत्ता वि कलियपरमत्था । मुज्झंति पुणो संसारवागुरासंगसम्मूढा ॥ ९६ ॥
इय भाविउं तुमं वरकुमार ! मा कुणसु मज्झ पडिबंधं । संसारे किसलयचंचलम्मि जीयम्मि मणुयाणं" ॥ ९७ ॥

एयं च समायण्णिऊण पडिवण्णं राइणो वयणं कुमारेण । तओ णरवइणा जहावित्थरं कओ चक्काउहकुमारस्स रज्जाहिसेओ । सम्माणिओ सयलो वि सामन्ताइओ सेवयजणो । एत्थावसरम्मि य तमुद्देसमुब्भासयन्तो पहाणियरेण, पडिबोहंतो भवियलोयं, पयच्छंतो मिच्छत्तंधयारे णाणावलोयं, सयलसुर-णर-तिरियसेविज्जमाणचलणजुवलो, थुव्वमाणो मुणिगणेहिं झाइज्जमाणो जोगिसत्थेहिं, समागओ खेमंकरो णाम जिणवरो । विरइयं देवेहिं समोसरणं । णिसण्णो तत्थ भयवं । पत्थुया धम्मदेसणा ।

तओ भयवंतं समवसरणत्थं मुणिऊण णिग्गओ वज्जणाहणरवई । धम्मदेसणावसाणम्मि य करकमलकयंजलिमिलंतभालवट्टेण पणमिऊण भयवंतं णराहिवेण भणियं जहा—भयवं ! णिव्विण्णो हं संसारवासाओ, ता भयवं ! काऊण पसायं देह महं समणत्तणं ति । तओ भयवया भणियं—सोहणं देवाणुप्पिया !, मा पडिबंधं करेहि त्ति । एत्थावसरम्मि य महाविच्छड्डवद्धारियणिक्खमणमहिमो पडिवण्णो तित्थयरसमीवे समणलिंगं । अहिगयसमत्थसत्थत्थो य णाणाविहतवोकम्मसोसवियसरीरो एक्कल्लविहारपडिमापडिवण्णो अणुण्णाओ य गुरुणा विहरिउं पयत्तो, कह ?—

छक्कायरक्खणपरो खंती-मिदु-मद्दवादिधम्ममणो । पंचासवपम्मुक्को पंचेंदियणिग्गहविहण्णू ॥ ९८ ॥
जिणवयणभावणाकयतिगुत्तिगुत्तो पयत्तसुहझाणो । परदिट्ठिविसयवासंगमोहविवरम्मुहो धीरो ॥ ९९ ॥
एक्कल्लय-उक्कुडुयाऽऽसणोरु-वीरासणप्पयारेहिं । तह एक्कपाससयणत्तणादिअच्चुग्गकयणियमो ॥ १०० ॥
इय एवंविहदुक्करणाणाविहतवविसेससुसियप्पा । पणमिज्जमाणचलणो विहरइ गामाणुगामं तु ॥ १०१ ॥

एवं च विविहतवोविहाणणिरओ समुप्पण्णगयणंगणलद्धी संपत्तो अणेयगुणगणकलियजण-धणसमिद्धं सुकच्छं णाम विजयं ति ।

इओ य सो विसहरणारओ तओ णरयाओ उव्वट्टिऊण कइ वि भवग्गहणाइं परिब्भमिऊण जलणगिरिसमीवे अच्चन्तभीमाडईए संजाओ सबरगोत्तम्मि अणेयजीवन्तयारी कुरंगयणामो वणयरत्ताए । अइक्कंतो बालभावाओ, पत्तो जोव्वणं, पयत्तो पतिदिणं बहुयरजीवोवमद्देणं णियवित्तिं कप्पिउं । एवं च गच्छंति दियहा ।

सो वि हु वज्जणाहमुणिवरो अप्पडिबद्धविहारेण पतिदिणं परिब्भमंतो संपत्तो तं महाडइं । ☞[?सा य केरिसा—]
गिरिणियर(ड)णिज्झरुच्छलियसलिलसंसेयवड्ढियतरूहिं । हसइ व्व विसयकुसुमु(म)ट्टहासहसिरी गहगणोहं ॥ १०२ ॥
महुमत्तकामिणीवयणविब्भमुब्भिण्णपल्लवोहेण । सहइ वणलच्छिसंचरणलग्गजावयरसेणं व ॥ १०३ ॥
मासललवंगपल्लवसेज्जापक्खित्तपुप्फपयरिल्ला । वणदेवयाविणिम्मियरइहरकरणी समुव्वहइ ॥ १०४ ॥
णिब्भरमयंधगयगलियगंडमयसलिलवड्ढिएणं व । एलावणेण करिदाणसुरहिणा सहइ सव्वत्तो ॥ १०५ ॥

---

१ °त्ते कह कुम्मेणं ति लद्धमु° जे । २ सयलजं° जे । ३ °णदेसिओ जे । ४ पहापहयरेणं पडिबोहयंतो सू । ५ पणासयंतो मिच्छंधयारं णाणावलोएणं, सयल° जे । ६ °महिमा पवण्णो जे । ७ °ट्टिऊण जलणगि° सू । ८ हस्तद्वयान्तर्गतः पाठो जेपुस्तके नास्ति ।

इय चडुलचलियकइचलणचप्पणोवडियदाडिमफलोहा। अडई बहुवणयरघोरकहकहारावदुप्पेच्छा ॥ १०६ ॥

ऐयारिसाए महाडईए समुज्झियसत्तभयट्ठाणो गिरिकुहरकंदरोयरेसुं णिसीयन्तो संपत्तो जलणगिरिसमीवं। ताव य अत्थंतरं गओ दिणयरो, उत्थरिओ तमणियरो, दुज्जणवयणं व अंधारियं भुवणमंडलं, गहगणकिरणदंतुरा णिसियरि व्व वित्थरिया जामिणी। तओ जत्थत्थमियनिवासियत्तणओ संठिओ जलणगिरिणो कडए एकदेसम्मि सयलजंतुसन्ताणवज्जिए अहाफासुयम्मि भूमिभाए काउस्सग्गेणं ति।

एत्थंतरम्मि चिलिचिलन्ति पिङ्गलाओ, घुग्घुयंति घूया, भुंभूयंति भल्लुयाओ, किलिकिलन्ति डाइणीओ, घुंरुघुरंति सदूदूलया, रुरुयंति चित्तया, गुलुगुलंति मयगला, रुंजन्ति केसरिणो, कहकहन्ति अच्छहल्ल त्ति। एवंविहेणावि मणसंखोहकारिणा णजायचित्तसम्मोहस्स सुहज्झवसाणेण विसुज्झमाण[माण]सस्स पहाया जामिणी। मुणिणो कम्मवडलं व फुट्टं पहाजालं, सुहज्झवसाओ व्व समुग्गओ किरणमाली। तओ रत्तियरपरियावणाविगयजायजंतुम्मि महियले चलिओ तप्पएसाओ जुयन्तरणिहित्तदिट्ठी मुणिवरो।

एत्थंतरम्मि य सत्तघायणत्थं विणिग्गएण [कुरंगएण] दिट्ठो महामुणी। 'पारद्धीए अवसउणो' त्ति कलिऊण पुव्वभवब्भत्थसमुप्पण्णकोवाणुबंधेण य कढिणगुणधणुम्मुक्केकबाणप्पहारेण पाडिओ सयराहं। 'णमो जिणाणं' ति भणमाणो णिसण्णो धरणिमंडलं, सुमरिओ अप्पा, कयं जहाविहिं पच्चक्खाणं। तओ चउव्विहाराहणासंपउत्तो भावियसयलभावणाहिप्पाओ कयसमत्तजंतुसंताणखामणाविहाणो सुहज्झवसाणोवगओ परिचइऊण सरीरं समुप्पण्णो मज्झिमगेवेज्जयम्मि ललियंगयाहिहाणो सुरवरो। तत्थ जहासमीहियसंपज्जन्तसयलविसयसोक्खस्स गच्छइ कालो।

सो वि हु पावकम्मकारी कुरंगओ एकप्पहारोमुद्धं विणितरुहिरपब्भारभासुरं महामुणिं दिवण्णं पलोएऊण 'अहो अहं महाघणुहरो' त्ति मण्णमाणो दढं परिओसमुवगओ। कयबहुसत्तोवघाएण य कयपाणवित्तिणो वच्चन्ति दियहा। अण्णया य कालक्कमेण मओ समाणो समुप्पण्णो रोरम्मि णरए। जहिं च ण उवमा दाहस्स, ण सीयस्स, ण दुग्गंधाणं, ण फरुसाणं, ण सयलदुक्खाणं ति। अवि य—

सुरगिरितणुप्पमाणो कालायसगोलओ जेहुक्खित्तो। सहसा सो वि विलिज्जेज्ज तक्खणं तिव्वतावेणं ॥ १०७ ॥
तत्तियमेत्तो चिय लोहपिंडओ सीयलम्मि पक्खित्तो। सो वि विलाइ खणेण य सीयस्स वि एयमुवमाणं ॥१०८॥
कत्थइ उण्हाहिहओ कत्थइ सीएण संकुइयदेहो। तत्तो वि ण लहइ चिय खणं पि ताणं सकम्मवसो ॥ १०९ ॥
इय तत्थ समुप्पण्णस्स तस्स गुरुपावपसरवसयस्स। वच्चइ कालो णरयम्मि दुक्खलक्खेहिं खवियस्स ॥ ११० ॥

इओ य सो वज्जणाहसुरवरो पालिऊण णिययाउयं चुओ तयन्तियाओ इहेव जंबुद्दीवे दीवे पुव्वविदेहे खेत्ते पोराणपुरवरम्मि कुलिसबाहू णाम णरवई, तस्स सयलंतेउरपहाणा सुदंसणा णाम अग्गमहिसी, समुप्पण्णो तीए गब्भम्मि। समइच्छिए पसवसमयम्मि जाओ कमेणं। पइट्ठावियं च से णामं कणयरहो। वड्ढिओ देहोवचएणं कलाकलावेण य। संपत्तो जोव्वणं। एत्थावसरम्मि य कुलिसबाहुणरवई मुणिऊण रज्जधुराधारणक्खमं कणयरहं कुमारं समप्पिऊण तस्स सयलसामन्तसहियं रज्जं पव्वज्जं पवण्णो त्ति।

तस्स हु कणयरहणरवइणो वि णिययबलमाहप्पुप्पेहडुप्पण्णपयावपसरं खवियासंखपडिवक्खपक्खं रज्जसुहं भुंजमाणस्स संजायं चउद्दसरयणाइसामग्गियं पवरचक्कवट्टिलंछणं पुव्विं जहाविहिं कयसुकयकम्माणुहावओ छक्खंडभरहाहिवत्तणं ति। ता वियाणिऊणेवं अण्णेणावि जंतुणा कायव्वो कुसलकज्जुज्जमो, अवहत्थियव्वा पावकम्ममई, निब्भच्छियव्वो विसयवामोहो, ण होयव्वं मयणपरव्वसेणं, ण कायव्वमिंदियाणुकूलत्तणं, परिहरियव्वा राग-दोसाइणो, आयरियव्वं जिणेंवरमयं

१ तओ तीए महाडईए समु° जे। २ °दरेसुं सु। ३ °वासत्तणओ सु। ४ वुब्भुयन्ति सु। ५ घुरुहुरंति सु। ६ °ति गयवरा, रुं° जे। ७ °णाहिप्पाओ सु° सु। ८ रोरवम्मि जे। ९ जहा खिसो सु। १० व सु। ११ उण्हाहिवओ जे। १२ कालो रोरम्मि सु। १३ कणयणाहो° जे। १४ °कणयणाह° जे। १५ °हावेणं छ° जे। १६ °म्ममती, निव्वत्तियव्वो सु। १७ जिणमयं जे।

ति । एवं च कुसलकज्जुज्जयस्स जंतुणो तं णत्थि सुहं जं ण संपज्जति, ण उणो अण्णह त्ति । कह ?—

ण य कुसलकम्मकज्जुज्जमं विणा होंति जीवलोयम्मि । सोक्खाइं हियचिंतियमणोरहुप्पाइयासाइं ॥ १११ ॥
जह हियइच्छियदिसं धम्मेण विणा तहा जंतू ॥ ११२ ॥
तेल्लणिमित्तं पीलेइ वालुयं जह व कोइ मइमूढो । तह धम्मेण विणा केइ सोक्खकज्जे किलिस्संति ॥ ११३ ॥
जह ऊसरम्मि वविऊण कोइ मूढो विमग्गए साली । तह णाणुचिण्णधम्मो मग्गइ सोक्खाइं भोत्तूणं ॥ ११४ ॥
जह अमुणियसद्दत्थो कव्वं काऊण महइ मइमूढो । तह अकयकुसलकम्मो इच्छइ परमेसरसुहाइं ॥ ११५ ॥
इय एवं हियए भाविऊण सव्वेण जीवलोयम्मि । कायव्वो सोक्खं मग्गिरेण धम्मुज्जमो पढमं ॥ ११६ ॥

एवं च सुकयधम्माणुहावेण जंतुणो सुरवराइयाइं सयलसोक्खाइं । तस्स वि हु कणयाहचक्कवट्टिणो णियययज्जमणुवालयन्तस्स गच्छइ कालो । अण्णया य पासायतलोवरिसंठिएण वंदणणिमित्तमागओ उप्पयं-निवयं कुणमाणो देवसंघाओ दिट्ठो । तं च दट्ठूणं मुणिऊण जिणवरमागयं विणिग्गओ वंदणत्थं गय-रह-तुरय-पाइक्क-सयलंतेउर-समत्तसामन्ताणुगम्ममाणो कणयाहचक्कवट्टी । तिपयाहिणेण वंदिऊण तित्थगरं णिसण्णो णाइदूरसंसियाएँ णरपरिसाए । धम्मकहासवणूसुयं च परिसं जाणिऊण भयवया पत्थुया धम्मदेसणा, कह ?—

जीवाण बंध-मोक्खा गया-ऽऽगइं चेय जीवलोयम्मि । भुवणस्स य संठाणं दीवादीणं पमाणं च ॥ ११७ ॥
णारय-तिरिय-णरा-ऽमरगतीहिं जम्मो सुहं च दुक्खं च । देहस्स ठिइं तह चेय पुण्ण-पावाण परिणामो ॥ ११८ ॥
आसव-संवर-निज्जर-छज्जीवणिकायँसंठिइं चेव । इय एवमादिजीवाणुयंपयारी कहइ धम्मं ॥ ११९ ॥
अह मुणिऊण भयवओ कहन्तरं पणमिऊण कणयाहो । कम्माण णाम-भेए पुच्छइ हरिसुच्छलियदेहो ॥ १२० ॥

तओ तमायण्णिऊण भयवया भणियं—देवाणुप्पिया ! सुव्वउ, संखेवओ इह ताव दुविहा जीवा । ते वि हु परिब्भमन्ता संसारकंतारम्मि णिययहिया-ऽहियाणुट्ठाणत्तणओ बंधंति कम्मं । तं च अट्ठप्पयारं ति विण्णेयं, तं जहा—णाणावरणीयं दंसणावरणीयं वेयणीयं मोहणीयं आउयं णामं गोत्तं अन्तरायं ति । एयाओ मूलट्ठकम्मपगडीओ, उत्तरपगडीओ पुण सुव्वंतु, तत्थ य पंचप्पयारं णाणावरणीयं, णवप्पयारं दंरिसणावरणीयं, दुविहं वेयणीयं, अट्ठावीसविहं मोहणीयं, चउप्पयारमाउयं, बायत्तालीसभेयं णामं, दुप्पयारं गोत्तं, पंचविहमंतरायं ति । एएहिं कम्मेहिं मोहिओ जंतू ण मुणइ किंचं, णाकिंचं, ण गम्मं, णागम्मं, ण भक्खं, णाभक्खं, ण पेयं, णापेयं, ण हियं, णाहियं, ण पुण्णं, ण पावं ति । सव्वहा एयस्स वसगओ तं तमायरइ जेण बहुविहदुक्खकल्लोलपउरे णिवडइ भवसायरे त्ति । ता भो भो णरणाह ! अण्णकहाकत्थावम्मि पुच्छिएण मए समासओ तुम्हाण सिट्ठो कम्ममेओ । वित्थरओ[10] पुण अण्णओ गन्तव्वो त्ति ।

तओ सोऊण भयवया पणीयं धम्मं समुप्पण्णभवभयुव्विग्गमाणसो पणमिऊण जगणाहचलणजुयलं पविट्ठो णयरं । भयवं पि गओ जहाविहारेणं ति ।

अण्णया य णिययणिहेलणत्थस्स णिसण्णे(ण्णस्स) सीहासणम्मि चक्किणो सुमरन्तस्स भयवओ वंदणणिमित्तमागयसुरवरसमूहस्स महारिद्धिवित्थरं समुप्पण्णा पुव्वभवसुमरणा । तओ सुमरिऊण सुरलोएसुं अच्चुत्तमसंभोयसंसुए अत्तणो कीलाविलासे चिंतिउं पयत्तो, कह ?—

तं रूवं तं सुहवत्तणं च देहस्स सा सुहसमिद्धी । ते संभोया सुरलोयवत्तिणो मज्झ जे आसि ॥ १२१ ॥
एत्थं पुण कल-मल-रुहिरपउर-पित्तं-ऽंत-मुत्तबीमच्छे । धिद्धि त्ति दुरहिगंधेसु मणुयभोगेसु कह पत्तो ? ॥ १२२ ॥
खणभंगुरम्मि भुवणे भावा सगडाइणो जियाण जहा । जंति विणासं अइरक्खिओ वि देहो तहा अचिरो ॥१२३॥

---

१ विणा वि केइ सू जे । २ °यकम्माणु° जे । ३ °य-णिवए सू । ४ °ण वियाणिऊण मुणिवर° सू । ५ °ए परि° सू । ६ ठिइं जे । ७ °मसंठिई जे । ८ दंसणाव° जे । ९ एतेण कम्मेण मो° सू । १० °ओ उणाणेयप्पयारं कम्मं ति । तओ जे ।

हय-गय-रहवर-पाइक्कचक्कपज्जुत्तपहरणेहिं पि । काऊण परित्ताणं ण य तीरइ जंतुणो मरणे ॥ १२४ ॥
उत्तुंग-पीण-पेढालसिहिणतडवियडेमंडणिल्लेण । मणयं ण होइ ताणं कयंतजीहावलीढस्स ॥ १२५ ॥
सुहि-पुत्त-मित्त-बंधव-सन्निहिय-सहोयरस्स ण हु रक्खा । पडियस्स मच्चुणो वयणदन्तजन्तन्तरालम्मि ॥ १२६ ॥
परिमंदभारुउव्वेल्लकयलिदलतरलजीवियव्वम्मि । इह माणुसम्मि जम्मे कह व सयण्णो कुणउ रायं ? ॥ १२७ ॥
धि ! चेसिं मणुयाणं जे मणुयभवं पि णाम लद्धूण । विसयाहिलासवेलवियमाणसा णेंति णियजम्मं ॥ १२८ ॥
ते पुण जयम्मि धण्णा जे जिणवरभासियं सुणेऊण । अणिगूहियणियसामत्थमुज्जया धम्मचरणम्मि ॥ १२९ ॥
इय केचिरं व किंपागफलसरिच्छम्मि तुच्छभोयसुहे । सत्तेण चिट्ठियव्वं असारसंसारवासम्मि ? ॥ १३० ॥

एवं च भाविऊणं चित्तेणं परिचइऊण णिययावरिल्लपल्लवावलग्गं पिव तणं सयलं पि हु रज्जवित्थरं पवण्णो तित्थयरपायमूलम्मि समणत्तणं । अवगओ सुत्तत्थो, अब्भसियं तवोकम्मविहाणं । गरुयवयविसेसाणुट्ठाणणिट्ठवियकिलिट्ठकम्मो अरहन्त-सिद्ध-चेइयाइकयवच्छल्लयाइविसेस-पवयणपहावणापज्जवसाणसोलसकारणसमावज्जियतित्थयरणामकम्मो गामाणुगामं विहरमाणो संपत्तो खीरणगवरोवलक्खियं खीरवणं णाम महाडइं । संठिओ तम्मि खीरमहागिरिम्मि सूराहिमुहो आयावणापडिमाए त्ति ।

इयो य सो वणयरकुरंगयजीवणारओ तओ रोरवणरयाओ उव्वट्टो समाणो तम्मि खीरपव्वयगुरुगुहोयरसंठियाए सीहीए पोट्टम्मि सीहत्तणेणमुववण्णो । जाओ कमेणं । पत्तो य महाबलसामग्गियं वओवुड्ढिं । अणेयजीवसंघायमारणणिरओ [संवुत्तो] ।

अण्णया य अदीयदिणम्मि णासाइयकवलग्गहो छुहावसुलसियमारणाहिलासो संपत्तो किं पि सत्तमण्णेसमाणो जत्थ सो महामुणी । तओ पुव्वभवब्भत्थवेरकारणुप्पण्णुग्गकोवपसरो धुयकंधरुव्वेल्लमाणकेसरसढाकडप्पो पुणरुत्तं पुंछच्छडच्छोडियधरणिमंडलो गहिरगुंजारवावूरियगिरिकुहर-काणणंतरालो सहसा समोवइओ मुणिणो तणुम्मि । मुणिणावि 'मह मारणाहिलासी सीहो' त्ति कलिऊण कयं णिरागारं पच्चक्खाणं ताव य [सु]व्वहंतधम्मज्झाणो परिचइऊण देहं संपत्तो पाणयकप्पे महप्पहे पवरविमाणे वीससागरोवमट्ठिई सुरवरो त्ति ।

सो वि सीहो णिययाउयक्खयम्मि मओ समाणो पंकप्पहाए [ण]रयपुढवीए समुप्पण्णो दससागरोवमाऊ णारओ त्ति । तओ कालक्कमेण खीणम्मि तब्भवाउए उव्वट्टो समाणो किंचूणदससागरोवमाऊ संसारे परिभमिऊण तहाविहभवियव्वयानिओएण संजाओ बंभणकुले । तत्थ वि परिणइवसेण जायमेत्तस्स चेय खयं गओ पिइ-माइ-भाउयपमुहो सयलो वि सयणसत्थो । तओ अचन्तकरुणापवण्णमाणसेण जणवएण जीवाविओ बालभावम्मि कंदो त्ति से णामं कयं । अइक्कंतो सिसुत्तणाओ, संपत्तो जोव्वणं । तओ सयलजणक्खिसिज्जमाणो कह कह वि संपज्जंतभोयणमेत्तवित्ती वेरग्गमग्गमुवगओ चिंतिउं पयत्तो, कह ?—

जइ कह वि अण्णजम्मम्मि पवरधम्मो मए सयं काउं । ण य तिण्णो संवड्ढियमोहमहापसरदोसेण ॥ १३१ ॥
अच्छउ ता धम्मो गुरुदुहोहसंपायपसरणिद्दलणो । मज्झत्थया वि ण मए कया समत्तम्मि जियलोए ॥ १३२ ॥
जेण महं पुव्विं सुकयपावसंपत्तिपसरियाइसओ । वड्ढेइ हियय्दाहं बाढं दड्ढदुक्खसंदोहो ॥ १३३ ॥
अहियं कुरूव-दोहग्ग-दुसहकयसामियावमाणस्स । दारिद्दस्स य पुरिसस्स होइ सोक्खं मरन्तस्स ॥ १३४ ॥
ता जइ मरिउं ण य कह वि तीरए सत्तवियलचाए पुणो । अम्हारिसाण रोराण घडइ काउं मणं धम्मे ॥ १३५ ॥
इय एवं चिंताजलणजालपज्जलियहिययसब्भावो । होइ कंदो धम्मनिमित्तगहियवणवक्कलावसणो ॥ १३६ ॥

---

१ °डमंडिल्लेण सू । २ °भवम्मि णाम सू । ३ सवणं सू । ४ °समुवट्ठंतधं सू । ५ °सागरठिई सू । ६ °णो संसारमाहिंडिऊण अणंतरभवे तहाविहं कम्मं काऊण संजाओ बम्भणकुले । तत्थ य पावपरिणतीवसेण सू । ७ पी-माइं सू । ८ कमढो सू । ९ पवत्तो जे । १० कमढो सू ।

एवं च गहियऽण्णाणियऽब्भुवगयदिक्खाविहाणो कंद-मूल-फलादीहिं संकप्पियपाणवित्ती जणियबम्भव्वयाभिग्गहो पंचग्गिपमुहं बहुप्पयारं तवोविसेसं चरिउं पयत्तो ।

इओ य सो कणयाहचक्कीसरसुरवरो भुंजिऊण सव्वओ जहासमीहियसंपज्जंतसुरवरभोए अहाउयक्खयम्मि चुओ समाणो समुप्पण्णो—

इहेव जंबुद्दीवे दीवे भारहे वासे अत्थि विविहतरुसंडमंडिओ सव्वओ वियसंतकमलायरुच्छलंतमयरंदपिंजरिज्जंतदिसामंडलो, अहिणवविसट्टकंदोट्टपरिमलंधलियफुल्लंधुयाबद्धझंकारो, अच्छिको कलिकालविलसिएणं, अणालिद्धो पावपसरेण, अदिट्ठो दुब्भिक्खदोसेण, अणायरिओ दुकयपरिणईए, परिहरिओ परचक्कविब्भमेणं कासी णामेण जणवओ। तत्थ य सयलजणजणियसुहसंभोयभोया वाणारसी णाम णयरी । जे(जा) य केरिसा?– सकप्परुक्ख व्व सप्पुरिसेहिं, ससेलतुंग व्व पायारसिहरेहिं, पच्चूससंझ व्व पडिबुद्धलोया, जलहिवेल व्व कलयलरवापूरियजयन्तरा, हरिवंसकह व्व बालकीलाहिरामा। जा य पियालाविणा वि सव्वाहिहासिणा, सुरूवेणावि परदारपरम्मुहेण, सत्तप्पहाणेणावि परलोयभीरुणा, अहिगयगारुडेणावि भुयंगसंसग्गभीरुणा पुरलोएणाहिट्ठिया। तीए दूरन्तरियपुव्वपुरिससच्चरिओ णियभुयबलोज्जलावज्जियधरणिमंडलो अपडिप्फलियसत्तित्तणओ अणेयणमन्तसामन्तमउडमणिकिरणविच्छुरियपायपीढो राया णामेण आससेणो त्ति । तस्स सयलजणसीयलेणावि वेरिसंतावकारिणा, थिरेणावि अणवरयभमणसीलेण, विमलेणावि कलुसीकयारिवणियावयणमंडलेण, ससहरुज्जलेणावि जणियजणाणुराइणा जसेण भूसियं भुवणमंडलं । जम्मि य ललियकरपंकयाभिरामा पैण्इणि व्व परिसेसियण्णपुरिससंभोया णिच्चलालिंगणसोक्खमुवगया रायलच्छी । तस्स वणमाल व्व सीरपाणिणो, वेल व्व जलणिहिणो, दाणलेह व्व [2]दिक्करिणो, लय व्व पवरपायवस्स, जोण्ह व्व ससहरस्स, कुसुमुग्गइ व्व महुसमयस्स, णलिणि व्व सरवरस्स, तारयापंति व्व णहाहोयस्स अलंकारभूया वम्माहिहाणा सयलंतेउरपहाणा अग्गमहिसी । तस्स राइणो इमीए सह विसयसुहमणुहवन्तस्स गच्छंति दियहा ।

इओ य सो कणयाहचक्किसुरवरो तओ पाणयसुरलोयाओ णिव्वाणगयस्स रिट्ठणेमिणो वोलीणेसु तेयासीएसु वरिससहस्सेसु अद्धट्ठमसयाहिएसु विसाहाणक्खत्तसंठिए मियंके चुओ समाणो समुप्पण्णो वम्माएवीए कुच्छिंसि । दिट्ठा य णाए तीए चेव रयणीए पभायसमयम्मि चोद्दस महासुमिणा, केरिसा य ?—

अह विमलमहामणिघडियवियडपल्लंकलद्धसुहणिद्दा । वम्माएवी पेच्छइ सहसा चोद्दस महासुमिणे ॥ १३७ ॥
वियडकवोलमंडलोगलियसुणिज्झरदाणसलिलयं, मयगंधधलुद्धफुल्लंधुयकयझंकारमुहलयं ।
दीहरथोरसोंडदंडुब्भडकुम्भयडंतसोहयं, पेच्छइ गोसयम्मि सुहकरिवरयं ससिकिरणराहयं ॥ १३८ ॥
सरयसरियब्भविब्भमुब्भूयसमुब्भडमणहरंगयं, जलणुज्जलियजच्चतवणिज्जसमुज्जलसंगमग्गयं ।
दूरुत्तुंगसेलसरिसुण्णयघणकउहग्गभारयं, उम्मुहमुहपलोयणालोइययं वरसुरहिजायययं ॥ १३९ ॥
विसयविसट्टकणयकमलुज्जलचलकेसरसढोहयं, बालमियंककुडिलदढदाढकरालियवयणभाययं ।
रुंजियसद्दभरियसधराधरकंदरदिण्णरावयं, वणयरपउरजणियभयभीसणयं मयरायरूवयं ॥ १४० ॥
सरसुप्फुल्लविमलकमलोयरवोसवियाऽऽससंसियं, सुरकरिकरविमुक्कणीरुग्गमपसरकयाहिसेययं ।
करयलकलियकणयकमलोयरकेसरपिंजरिल्लियं, रयणिविरामयम्मि सिरिभयवइयं अइमणहरिल्लियं ॥ १४१ ॥

---

१ °रुसंडमंडिय(ओ), अच्छिको कलिकालविलसिएण, परिहरिओ परचक्कविब्भमेण कासी णाम– जणवओ । तत्थ सयलजणजणियसुहोया अमरेसरपुरवरि व्व पवरलोयाहिट्ठिया वाणारसी णाम णयरी । तीए य अणेयणमन्तसामन्तमउलमणि° जे । २ °यारिधणिया° जे । ३ पणयणि सु. ४ दिग्गजस्य । ५ °समयम्मि गय-वसह-सीह-सिरि-कुसुमदाम-ससि-दिणयर-झय-कुंभ-सरवर-भवण-जलणिहि-रयणरासि-हुयासणावसाणा चोद्दस महासुमिणा । एत्थावसरम्मि य चलिया° जे, (१५२ गाथानन्तरम्) ।

पउरपयत्तमंदमयरंदमणुज्जलदलविसेसयं, परिमलमिलियभसलचलपक्खयदप्पियगब्भकोसयं ।
सुरतरुकुसुमकेसरुक्केरविणिमाणि(?णी)यसरूवयं, सुसुरहिगंधगब्भिणुब्भासिययं वरकुसुमदामयं ॥ १४२ ॥
पसरियकिरणजालसंवलियसमुज्जलकेसरालयं, सियपप्फुरियचंदिमुद्दामविहावियकयरसोल्लयं ।
महुमयमुइयणिहुयमयमहुयरसंसियमज्झवासयं, जामिणिणलिणियाए सेयम्बुरुहं पिव चंदबिम्बयं ॥ १४३ ॥
उययधराहरोरुसिरविरइयचूलामणिसमाणयं, दिणमयरायरुद्धपरिसंठियरयणणिहायकूडयं ।
उब्भडभुवणभवणउब्भासणविमलपदीवसंगयं, विच्छयसच्छगयणसररुहयं सहसा [?वर]पयंगयं ॥ १४४ ॥
पवणुव्वेल्लकणिरकलकिंकिणिमणहररावमुहलयं, सयलदिसामुहेसु रंखोलिरचलचूलाविलोलयं ।
णिम्मलकिरणविविहमणिसबलियदीहरडंडभूसियं, सधरणहन्तरालमाणं व झयं सहसा समूसियं ॥ १४५ ॥
थलपंकयवियासकोसोयरलद्धणिवेसदेसयं, सुरतरुकुसुममालउरगलियरयुज्जलकंठवासयं ।
सरसविसट्टकमलदलणिवडणिसम्मणपिहियवयणयं, तिहुयणमंगलेक्ककयमंदिरयं वरपुण्णकुंभयं ॥ १४६ ॥
कत्थइ विमलचंद-कुंदप्पह-सारस-हंसचड्डियं, कत्थइ वरुणकिरिणसरसुग्गयकमलुक्केरमंडियं ।
कत्थइ फुडियजुवलउव्वेल्लिरदलणीलायमाणयं, णयण(?णा)लोययम्मि क(व)रकमलसरं जलणिहिसमाणयं ॥१४७॥
णिम्मलफुरियफलिहभित्तित्थलवित्थयसोहवाहयं, पहपरिवेसपसरधवलीकयसयलधराविहाययं ।
भवणं मणिविचित्तखंभुब्भियकणयणिबंधरिद्धियं, सिहरुत्तुंगखलियवारिहरभरोल्लियविविहचिंधयं ॥ १४८ ॥
णाणामणिमयूहवित्थरियपहापडिभिण्णणीरयं, लहरुम्मिल्लविमलमुत्ताहलणियरणिहित्ततीरयं ।
गुरुकरिमयरपहरणिद्दारियविद्दुमविडविराहयं, वेलायडविसालतरुमणहरयं वरणीरणाहयं ॥ १४९ ॥
मरगय-पोमराय-कक्केयणघणमणिणिवहदीवयं, दिसिदिसिवित्थरन्तपहपयरिसबद्धसुरिंदचावयं ।
रयणुच्चयछलेण दूरोहयकुलगिरिसिहरतुंगयं, धरणणिमित्तयम्मि धरणीए धराधरयं व संगयं ॥ १५० ॥
विमलसणिद्धलुद्धसंवद्धियबहलसिहाकलावयं, विरहिव(य)धूमवडलपडिबद्धपहापरिवेसथावयं ।
सुहयरमंदमारुयंदोलणकयमंडलणिवेसयं, सोमप्पहविसेसपरिसप्पिरयं सुहुयं हुयासयं ॥ १५१ ॥
इय एवं पुव्विं सुकयकम्मजम्माणुहावओ वम्मा । पेच्छइ जामिणिविरमम्मि पवरसुहसंसिणो(णे) सुमिणो(णे) ॥१५२॥

एत्थावसरम्मि चलियासणा सुराहिवइपमुहा सयलसुरगणा समागया वाणारसिं । विमुक्का हिरण्णवुट्ठी, पहयाइं तूराइं, कओ जयजयारवो, पक्खित्तं कुसुमवासं । पणमिऊण जिणजणणिं पडिगया सुरसमूहा । ताव य सुहपडिबुद्धाए साहियं जहाविहिं दइयस्स । तेणावि मुणियसत्थत्थाहिप्पाएण भणिया जहा—सुंदरि ! सयलतेलोक्कचूडामणीभूओ संसारायडणिवडन्तजंतुसंताणलग्गणक्खंभो तियसिंद-णरिंदाइवंदिओ पुत्तो ते भविस्सइ । तओ अहिणंदिऊण राइणो वयणं पवणचलियकुवलयदलविलासाणुयारिणा फुरंतेण वामलोयणेण पविट्ठा अंतेउरं देवी । एवं च जहासमीहियब्भहिय-संपज्जन्तसयलसुहसंभोयाए वच्चंति दियहा । परिवड्ढइ गब्भो । णवरि य णंदणवणालि व्व सुरतरुणा, महापुरिसवच्छ-त्थलि व्व सिरिवच्छमणिणा, विहावरि व्व सेलंतरियससिणा, दप्पणसिरि व्व संकंतवयणसोहा अच्चन्तसंपण्णसोहसमु-दया दीसिउं पयत्ता ।

ताव य चलियासणागयाहिं दिसाकुमारीहिं पतिदिणं दिसिदिसिणिवेसिज्जन्तविमलमणिमंगलपदीवम्मि संपुण्ण-कलसाहियदुवारदेसम्मि पच्चग्गालिहियपत्थु(?त्तु)ज्जलभित्तिभायम्मि उवरिसियवियाणपज्जन्तावसत्तमुत्ताकलावम्मि सिय-भूइरक्खापरिक्खित्तसेज्जासमीवम्मि सिरोभागासण्णणिवेसियफलिहमणिमयणिद्दाकलसम्मि मंतोसहिवलयणिबज्झमाण-सयणीयम्मि वासभवणम्मि पडियग्गिज्जमाणाए वम्माएवीए कमेण संपुण्णो पसवणसमओ । पोसमासस्स किण्हदस-मीए विसाहाणक्खत्तम्मि य पसत्थवेला-मुहुत्तजोए दिणयरं व जलहरावली सयल[लोय]लोयणाणंदजणयं तणयं पसूय त्ति ।

१ °मनागुज्ज्वलदलविशेषकम् । २ °राडइनिवडंत° जे । ३ चंदणव° सू । ४ व्व सययंतरिस° जे । ५ °यवियाणियप° जे । ६ °पुण्णे पसवसमए पोसस्स मासस्स किण्हचउद्दसीए वि° सू । ७ °णाणंदं तणयं सू ।

अह चलियासणसुरणाहवुत्तहरिणाणणेण पहयाए । उच्छलइ सव्वओ फुडरणंतघंटाए टंकारो ॥ १५३ ॥
घंटासद्दायण्णणजिणजम्मणमुणियवइयरो सहसा । सयलो वि विविहवित्थरविरइयणेवच्छसच्छाओ ॥ १५४ ॥
संपत्तो पहयुद्दामघडियपडुपडहपडिरवणिणाओ । सुरणाहमंदिरत्थाणमंडवं सुरगणो झत्ति ॥ १५५ ॥
इय सोहम्माहिवई सह सेससुरा-ऽसुरेहिं परियरिओ । पत्तो तिहुयणगुरुणो णयरिं पप्फुल्लमुहसोहो ॥ १५६ ॥

ताव य लद्धसुराहिवाऽऽणत्तिहरिसिएण हरिणेगमेसिणा णिययाणुहावसोवियसयलजणपरियणेण अवहरिऊण समप्पिओ सुराहिवइणो जयगुरू। तओ पंचप्पयारपरियप्पियसरूवेण हरिणा करयलंजलिगयं णिव्वण्णेऊण भयवन्तं, वंदिउं णहमणिमिलंतचूलामणिपहापयरिसं, पत्थिओ तियसगिरिसमुहं सुरवती । पयट्टो य पयडकडयपडिबद्धकुलसेल-महाणतिमणहरं पेच्छमाणो महोवहिविमलजलदप्पणायमाणं जंबुद्दीवं, संपत्तो पसरंतमणिसिलायडपडिबद्धतुंगसिहरोवइयणिज्झरप्पवाहं मणहरवरकप्पपायवुप्पण्णमणिकुसुमगुच्छुच्छलन्तमंदमयरंदं पासपरिसक्कन्तसयलगहयक्ककिरणकब्बुरियमणिसिलायलं विज्जाहरवरसुंदरिसंचरणावलग्गचलणारत्तयरंजिज्जमाणमेहलाकलावं सासयजिणिंदमणिभवणमंडियवियडणियंबप्पएसं सिहरचूलियासु लक्खिज्जमाणरक्खामणिकिरणकंतिराहिल्लं,

चंदमणिसलिलणिज्झरणूमियमंडलसंडमंडियघणकडयपब्भारं ।
पज्जलिओसहिजालाकलावपसरियणहाहोयं ॥ १५७ ॥
वियडणियव(यंब)यडालग्गविमलविप्फुरियफलिहमणिमयधवलप्पहावलयवड्ढिउब्भडसोहं ।
उव्वहमाणं भवणम्मि पसरियं णिययकित्तिं व ॥ १५८ ॥
वोसट्टवियडसुरतरुमणिगोच्छुच्छलियकेसरच्छायं । जवलम्बन्तसव्वंगयररयणरिद्धिं व(?) ॥ १५९ ॥
धारन्तं उद्धुद्धन्ततुंगिमारुद्धरविरहतुरंगं । अप्पाणं पिव गयणम्मि पसरियं सिहरसंदोहं ॥ १६० ॥
संगोवयंतं(त)घणगहिरगज्जिरं वियडकडयपडिलग्गं । जलहरपडलं पिव सइपरिट्ठियं पवरकरिजूहं ॥ १६१ ॥
णिम्मलसरिकिरणकलावविब्भम(मं) मरियं(य)कंदरद्धयं(द्धंतं) । पारयरसं वहन्तं पसरुच्छलिय(यं) णियजसं व ॥१६२॥
[अह] तिहुयणमंदिरधरणक्खं(खं)भभूयं सुराहिवो सहसा । पत्तो सुरगिरिसिहरं सुरकयजयहलहलारावं ॥ १६३ ॥

तओ ओवइओ सरहसं सुराहिवो सह सुरवरेहिं सुरगिरिसिहरम्मि । तत्थ वि परिवियडम्मि फलिहमणिसिलायडम्मि पलोइयं पवणधुयचटुलधयवडालिद्धसंचरन्तसुररामायणमणहरं उवरिहुत्तोवडन्तणहगिण्णयाजलप्पवहसरिसतोरणक्खंभं अवहोवासट्ठियगुरुमइंदुच्चूढफलिहगिरिविब्भमं सीहासणं । तत्थ य सुरवरकरुल्लंबियमंदारपल्लवुल्लसंतकुसुमपयरो सुरपहयवज्जिराउज्जसद्दसंवलियजयजयारवो सह जयगुरुणा णिसण्णो सुराहिवो । संठाविओ भयवं उच्छंगे । आसीणम्मि य सुराहिवे—

ता मणिमयकलसुब्भू(ब्भ)डवयणन्तरणिन्तपिहुपवाहिल्लं । तियसेहिं से णिहित्तं कयजयरवपवरखीरजलं ॥ १६४ ॥
सयलसुरा-ऽसुरकरखित्तविसमवेउद्धुरा विरायन्ति । कयजयरव व्व कयरवविणिंतजलणिब्भरा कलसा ॥ १६५ ॥
भुवणगुरुणो णहट्ठियसियवसहविसाणपसरिओ सहइ । पयपब्भारो गुरुफलिहसेलसियणिज्झरोहो व्व ॥ १६६ ॥
अद्धन्तलुलियलायण्णमणहरे जिणतणुम्मि ससिधवलो । ओवयइ तियसकामिणिलोयणणिवहो व्व जलणिवहो ॥१६७॥
धरणिणिहित्तं परिसंठिउद्धघणकुसुमकेसरालिद्धं । जायं जिणतणुसंकमपसरियपुलयं व खीरजलं ॥ १६८ ॥
जायं सवियडकलपु(सु)च्छलन्तकणयप्पहोहपडिभिण्णं । संझारुणजोण्हावडलविब्भमं पवरखीरजलं ॥ १६९ ॥
दीसंति जिणतणुच्छलियकन्तिपडिभिण्णकडयपडिबद्धा । मज्जणजलप्पवाहावलग्गसेयालकलिय व्व ॥ १७० ॥
मारुयपहल्ल(ल्लि)रुव्वेल्लमज्जणोययपवेविरुप्पडिमो । चलइ व्व तियसपव्वयफुरंतमणिसिहरपब्भारो ॥ १७१ ॥

---

१ °भवेसिणा जे । २ करयंजलिं सु । ३ पेच्छमाणो जंबुद्दीवं सहरिसं वच्चंतो णहयलम्मि—अह तिहुयणमंदिरधरणक्खंभभूयं सुराहिवो सहसा । पत्तो सुरगिरिसिहरं सुरकयजय-हलहलारावं ॥ (गाथा-१६३) । तओ ओवइओ सरहसं सुराहिवो सह सुरवरेहिं सुरगिरिसिहरम्मि तत्थ वियडम्मि, पलोइयं सीहासणं । तओ तम्मि सुरवरमुच्चंतसुरहिकुसुमपयरं सुरपहि(ह)यवज्जिराउज्जसद्दसंवलियजयजयारवं सह जयगुरुणा उवविट्ठो सुराहिवो । संठाविओ भयवं उच्छंगे । आसीणम्मि य सुराहिवे खीरोदहिपवरणीरपरिपुण्णकणयमयामलकलसेहिं महया विभूईए कओ भयवओ सुरा-ऽसुरेहिमहिसेओ त्ति । अह सव्वायरपसरंततियस° जे, (गाथा १७२) ।

उट्टंकतडुज्झरपडणपवणपडिपेल्लिया विहुव्वन्ति । कणयरसारुणभुयइंदकन्तिकविला जलप्पवहा ॥ १७२ ॥
इय सव्वायरपसरन्ततियसणिव्वत्तियाहिसेयस्स । कीरइ णेवच्छ-विलेवणाइओ पूयसकारो ॥ १७३ ॥
तओ हक्खुत्तसुरसुंदरीयणसुरहिकालायरुप्पंककप्पूरधूवपसरेणं सब्भूयगुणगणुक्कित्तणुच्छलियबहलपुलयपडहत्थेण चलणयलमयूहावलिमिलंतमउडरयणकिरणेण महियलरंखोलमाणतरलहारेण पणमिओ हिययब्भिन्तरवियंभमाणभावपसरं सुराहिवेण । णेऊण विसुक्को जणणिसयणीयुच्छंगम्मि । जहागयं पडिगया सुरसमूहा ।

ताव य पहाया रयणी । पडिबुद्धा कमलिणि व्व भयवती बम्भाएवी । पेच्छइ य सरसचंदणालिद्धंसुद्धदेहच्छविं वोसट्टसुरपायवुव्विडिममणिकुसुमजणिउत्तंसं अणण्णसरिसं बालयं । एत्थावसरम्मि य समुप्पण्णतणयं देविं जाणिऊण सरहससंचरणपक्खलियमणिणेउररणंतझंकारमुहलो इओ तओ कंचुईसंचरणसम्मद्दणिद्दलियणिवडन्तखुज्जय-किरात-वामणो मँयपहोलिरविलासिणीयणपुण्णवत्तहरणविलुप्पन्तपुरजणवओ मंदरसंखुद्धजलहिगंभीरणंदिसद्दसंवलियकलकाहलो पसरिओ मंगलज्झुणी रायभवणम्मि, पयत्तं वद्धावणयं, केरिसं च ?—

वीसत्थसुरकराहयदुंदुहिगंभीरविब्भमुब्भेयं । परिमंदमद्दलुद्दामकाहलासंखसंवलियं ॥ १७४ ॥
मंगलगेयुब्भासियघडन्तपडुपडहलयगमाणुगयं । मयविहलविलासिणिणच्चमाणजणिउब्भडविलासं ॥ १७५ ॥
पुरसुंदरिगुरुसम्मद्ददलियमणिमेहलाकलाविलं । छणणेवच्छपसाहियमल्हन्तकिराय-वामणयं ॥ १७६ ॥
इय संगलन्तसामन्त-मन्ति-पुरवुड्ढवड्ढियामोयं । परिवड्ढियं समन्ता वद्धावणयं णरिंदघरे ॥ १७७ ॥
तओ सम्माणियासेससामन्तलोयं विदिण्णवद्धावयजणपारिओसियं पूइयदेवयाइयं णिव्वत्तं वद्धावणयं । गच्छन्ति दियहा । पासो त्ति गुरुयणेण पइट्ठावियं णामं । णवरि य सरयसमओ व्व पडिबुद्धपंकयमुहो, कमलसरो व्व कुवलयदलुज्जलो, जह जह वड्ढिउं पयत्तो तह तह ससहरस्सेव वड्ढइ कलापयरिसो, तरणिमंडलस्सेव पणट्ठो तिमिरणियरो। अवि य—

दिप्पंतपंचमीचंदचारुणा ललियभालमग्गेणं । रेहइ कसणुव्वेल्लंतघडियकुडिलालयग्गेण ॥ १७८ ॥
वोसट्टंसरसतामरसधवलचलकसणपम्हलिल्लेहिं । णयणेहिं णियंतो धवलइ व्वं भवणंगणाऽऽहोयं ॥ १७९ ॥
वयणेण सरसवियसंतकमलपम्हउँडपरिमलिल्लेण । वेलवइ भमिरपरिलेंतमालियं मुद्धभमराण ॥ १८० ॥
चलणेहिं संख-कुलियं(सं)-ऽंकुसाइकयलक्खणेहिं भणइ व्व । अभणंतो वि भविस्सं तिलोयणाहत्तणपहुत्तं ॥१८१॥
इय सयलसुरिंदुद्दाममउलिमालच्चणं पि चलणाण । साहइ दुंदुहिघणसद्दविब्भमिल्लेहिं भणिएहिं ॥ १८२ ॥
एवं च सिरिवच्छलंछणग्घवियवियडवच्छत्थलस्स अचन्तसोमदंसणत्तणजणियजणमणाणंदस्स भयवओ पासयंदस्स वियम्भिओ जोव्वणारंभो । केरिसो य ?—

तेल्लोक्कजणमणोहरणपकलुम्मिल्लणिययमाहप्पो । लहइ परभायसोहं सरियावइणोऽमयरसो व्व ॥ १८३ ॥
सयलजणणयणजुवलय-मणकुमुयाणंदणे सुहालोओ । सयलकलासंपण्णो पओससमयस्स व मियंको ॥ १८४ ॥
कुसुमप्पसवो व्व वरकप्पपायवस्सेव पयरिसुप्पण्णो । सूरोदओ व्व वियसंतसरसतामरससंडस्स ॥ १८५ ॥
बहुलास-विलासट्ठाणमणहरो बरहिणो कलावो व्व । सुरधणुराओ व्व समुण्णमन्तणवजलयवडलस्स ॥ १८६ ॥
इय अइसंधियसुररूव-भुयबलुत्तप्पदप्पमाहप्पो । पवियंभिओ समुब्भडमणोहरो जोव्वणारंभो ॥ १८७ ॥

तओ पसरिए सयलजणलोयणसुहए जोव्वणारंभे, वियम्भिए णीलकुवलयपम्हलुज्जललोयणप्पसरे, विसट्टे सरसवियसंतसिरीसकुसुमकेसरप्पहे तणुप्पहापयरिसे जओ जओ लीलासंचरणकमलालंकियं कुणइ महियलं तओ तओ कुवलयावलि

१ °तणूसल्यि° सु । २ °लिद्धदेह° सु । ३ °कुज्ज° सु । ४ महपहोल्लिर° सु । ५ °दृसेयताम° जे । ६ व्व गगणंग° सु । ७ °उल्ल° सु । ८ °मउडमा° जे । ९ हस्तद्वयान्तर्गतः पाठो जेपुस्तके नास्ति । १० सूरोदओ सु ।

व्व वित्थरइ सयलजणलोयणमाला ।

एवं च कयाइ गयसिक्खाविणोएणं, कयाइ जच्चतुरंगवाहणीए, कयाइ जोयाण खेड्डेणं, कयाइ विविहकलाकोसल्लेणं, कयाइ सत्थत्थवियारेणं कीलमाणस्स तस्स मुहसंपयाए व्व जोव्वणाहोओ, जोव्वणेण व वम्महवियासो, वम्महेण व सोहग्गाइसओ, सोहग्गाइसएण [व] रूवसमुदओ, रूवसमुदएणं व कलाकलावो, कलाकलावेणं पिव विवेओ, विवेएणं पिव कुसलट्ठाणं भूसिज्जइ । सह भयवया भूसिओ सयलो वि जियलोओ त्ति ।

एत्थावसरम्मि य सयलगुणगणालंकियसविसेसीकयरूवसोहग्गाइसयस्स भयवओ पसेणइणा अच्चन्तसोहग्गसालिणी पहावती णाम णिययधूया पणामिया । ☞ जा च केरिसा ?—

सहइ सवणेक्कवासावसंतसियदंतपत्तयाहरणा । उइएंदुमंडलालोयमणहरा पुण्णिमणिसि व्व ॥ १८८ ॥
जच्चतवणिज्जपव्वत्ततणुकयज्जोयपिंजरावयवा । संचारिम व्व कलहोयघडियधीउल्लिया सहइ ॥ १८९ ॥
कसिणुज्जल-ललियच्छिच्छडप्पहावरियभूसणकलावा । सोहइ संझायवभिण्णफुडियणीलुप्पलालि व्व ॥ १९० ॥
पाउससिरि व्व पढमुण्णमन्तपीवरपओहराहरणा । वरपोंडरीयवोसट्ठलोयणा सरयलच्छि व्व ॥ १९१ ॥
माहवसिरि व्व णिम्मियकोमलकंकेल्लिपल्लवुत्तंसा । उव्वेल्लसरसकरकमलभणहरा महुमहसिरि व्व ॥ १९२ ॥
णिव्वत्तरोद्दतिलयावलम्बिणी(?) सिसिरवासरालि व्व । उब्भडसवणाहरणो[व]लक्खिया रिक्खपंति व्व ॥१९३॥
इय रुइररूवसोहग्गसंगयं उग्गया विसालच्छी । णिद व(व्व) तरुणजणम(ग)णमउलावियलोयणप्पसरा ॥१९४॥
अण्णं च—☞

जीए पवालारुणविप्फुरंतकमलोवमम्मि चलणजुए । लायण्णणिज्जियाए व सिरीए कुसुमचणं जणियं ॥ १९५ ॥
वित्थिण्णत्तणनिज्जियसुरसरियापुलिणवियडरमणाहिं । उल्लसइ वयवसुव्वेल्लजयपडाय व्व रोमलया ॥ १९६ ॥
गरुयणियंबयडुब्भिण्णसिहिणवट्टन्तरालमल्लीणो । मज्झो पीडिज्जंतो व्व जीए खामत्तणं पत्तो ॥ १९७ ॥
लायण्णोययसंपुण्णमणहरं सहइ थोरथणवट्टं । वम्महणरिंदरायाहिसेयकयकलसजुयलं व ॥ १९८ ॥
सहइ दुहाविवयवम्महधणुसोहाविब्भमं भुयावलयं । अण्णोण्णणिव्वडन्तोवमाणगुणलद्धमाहप्पं ॥ १९९ ॥
बिंबायंबो बहलुल्लसंततसियदसणकिरणसंवलिओ । जीए फुडकुसुमगब्भिणपल्लवसोहाहरो अहरो ॥ २०० ॥
इय तीए समं पत्थिवसुयस्स सुररिद्धिविब्भमविलासं । वत्तं पाणिग्गहणं मुहुत्तिहि-णक्खत्त-जोयम्मि ॥ २०१ ॥
एवं च णिव्वत्ते पाणिग्गहणे सयलसुहसमिद्धिसंभोयणिब्भरं विसयसुहमणुभवंजमाणस्स गच्छंति दियहा ।

अण्णया य पासायस्स उवरिभूमिभाए णिसण्णेण पासयंदेण वायायणंतरालेण पलोइयं णयरीए सम्मुहं जाव दिट्ठो सयलो वि पुरीजणवओ पवरकुसुम-बलिपडलयविहत्थो बाहिं णिग्गच्छन्तो । तओ पुच्छियं भयवया जहा—किं पुण कारणं एस जणवओ पत्थिओ ?, किं कोइ छणो ?, किं वा ओवाइयं ? ति । तओ सिट्ठं एक्केण पासवत्तिणा पुरिसेण—ण एवंविहं एत्थ किं पि कारणं, किंतु कोइ महातवस्सी कढो णाम किल एत्थ महापुरीए बाहिं समागओ, तस्स वंदणत्थं पत्थिओ इमो जणवओ त्ति । तओ तमायण्णिऊण जणियकोऊहलविसेसो भयवं पि पत्थिओ । गओ जत्थ सो कंढो । दिट्ठो य पंचग्गितवं तप्पमाणो । तओ तिण्णाणसंपण्णत्तणओ मुणियं भयवया एकम्मि अग्गिकुंडे पक्खित्ताए महल्लरुक्खखोडीए डज्झमाणं णायकुलं । तं च तहाविहं कलिऊण अच्चन्तकारुण्णोववण्णहियएण भणियं भयवया—अहो ! कट्ठमण्णाणं ति, जेण सुव्वउ—

जह लहइ पायवो णेय अप्पयं मूलपसरवइरित्तो । तह धम्मो धम्मत्थीण होइ ण विणा दयाए फुडं ॥ २०२ ॥

---

१ °वाहयालीए जे । २ चोयाण सू । ३ हस्तद्वयान्तर्गतः पाठो जेपुस्तके नास्ति । ४ उव्वसइ सू । ५ दुहाविहवं जे । ६ °णत-द्दमं सू । ७ °भूमियाणि जे । ८ °ट्ठो संपत्तीपुरओ जणं जे । ९–१० कमढो सू । ११ °कारुण्णावण्णं जे ।

जह बीएण विणा होइ णेय सयला वि सासनिप्फत्ती । तह धम्मत्थीण ण होइ णूण धम्मो दयाए विणा ॥ २०३ ॥
जह रहवर-तुरय-गंइंदसंकुलं साहणं विणा पहुणो । सोहं ण देइ, धम्मो दयाए रहिओ तह जतीण ॥ २०४ ॥
जह णयरं ण लहइ वियडगोउरदारविरहियं सोहं । धम्मुज्जुयाण ण लहइ तहेव धम्मो दयाए विणा ॥ २०५ ॥
जह सलिलं वारिहरुण्णतीए ण विणा कहिं पि संपडइ । तह धम्मो पाणिदयाए विरहिओ णेय संपडइ ॥ २०६ ॥
इय सव्वभूयदयदाणकारणो जो जयम्मि सो धम्मो । जत्थ ण दया मुणिज्जइ जयम्मि सो केरिसो धम्मो ? ॥२०७॥

तओ एयमायण्णिऊण कढेण जंपियं जहा—पत्थिवसुयाणं रह-तुरय-कुंजराईण परिस्समो धम्मो, धम्मं पुण जइणो वियाणन्ति । ताव य भणिओ भयवया एक्को णिययपुरिसो जहा—रेरे ! एयं खोडिं दरदड्ढं कुंहाडेण फोडेसु त्ति । तओ 'जमाणवेसि' त्ति भणमाणेण दोफालीकया खोडी । विणिग्गयं महल्लं णागकुलं । तत्थ पुलइओ ईसीसि डज्झमाणो एक्को महाणागो । तओ भयवया णिययपुरिसवयणेण दवाविओ से पंचणमोक्कारो पच्चक्खाणं च, पडिच्छियं तेण । ताव य कयणमोक्कार-पच्चक्खाणो कालगओ समाणो समुप्पण्णो णागलोयम्मि सयलणागलोयाहिवत्तणेणं ति ।

एत्थावसरम्मि य समुच्छलिओ 'साहु साहु' त्ति कलयलो—अहो ! परिणामं पत्थिवसुयस्स, अहो ! विवेयया, अहो ! सत्थत्थावगमो, अहो ! पयतिपसण्णत्तणं, अहो ! धम्मावबोहो त्ति । तमायण्णिऊण विलिओ परिव्वायओ काऊण कट्ठयरमण्णाणतवं कालगओ समाणो समुप्पण्णो मेहकुमारमज्झम्मि भवणवासित्तणेणं मेहमाली णाम । भयवं पि पविट्ठो णयरिं । एवं च सुहमच्छंतस्स जंति दियहा ।

अण्णया य समागओ मलयमारुयपहल्लिरुव्वेल्लमाणतरुलयावलओ णिवडंतपाडलाकुसुमपडलपच्छाइयमहिमंडलो उब्भिण्णसहयारमंजरीधूलिधूसरिज्जमाणणहयलाहोओ महुमयमुइयमहुयरझंकारमुहलियदियंतरालो कोइलकुलकलरवायण्णुत्तत्थपंथियजणो कुरवयकुसुमुक्केरवाउलिज्जमाणमुद्धफुल्लंधुओ वसन्तमासो त्तिं, अवि य—

सहयारमंजरीपुंजपुलयणुप्पण्णकामउल्लाले । कोमलमलयाणिलचलतरंगियाणंगकेउम्मि ॥ २०८ ॥
महुमत्ततरुणिगंडूससेयकंटइयबउलविडवम्मि । कंकेल्लिचलणतालणरणन्तमणिणेउररवम्मि ॥ २०९ ॥
वियसंतकुरवउक्केरपरिमलल्लीणभमिरभमरम्मि । अविरलकुसुमुग्गयधूलिधूसरिज्जंतदिसिवलए ॥ २१० ॥
महुमत्तमहुयरीमहुरजणियझंकारबहिरियदियंते । उव्वेल्लपल्लवंतल्लिलीणकयकोइलालावे ॥ २११ ॥
गयवइयायणजीवोवहारहरिसियमणोहविल्लम्मि । कुसुमधणुसद्दसारिच्छभमररुयतत्थपहियम्मि ॥ २१२ ॥
विरहभयदलियपंथियहिययारुणफुडियकेसुवच्छवए । दियहम्मि वि रायंताहिसारियाजणियपत्थाणे ॥ २१३ ॥
उव्वेल्लमाणरइसायरोरुरेल्लियतणुत्थलीविडवे । अणवरयकुसुमसरपहरपडणकयविहुरविरहियणे ॥ २१४ ॥
इय णवणलिणुव्वेल्लियवियासपसरियपरायपिंजरिए । संपत्ते महुसमयम्मि तरुणजणवम्महुल्लाले ॥ २१५ ॥

एयारिसम्मि य वसन्तमासम्मि उज्जाणवालो भयवओ समीवं वसंतसमयसंसूयगं सहयारमंजरी घेत्तूण [? समुवट्ठिओ] । समप्पिया य दरदलियकुसुममयरंदपिंजरिज्जमाणतणुविहाएण भयवओ मायंदमंजरी । भयवया भणियं—भो ! किमेयं ? । तेण भणियं—भयवं !

महुपसरेणं व मओ मयपसरेणं व जोव्वणविलासो । सोहं पावइ जह तह तुमए वहु ! माहवारंभो ॥ २१६ ॥
जेण सुव्वउ—
जायं पवणंदोलणदरविहुयंकोल्लधूलिधवलिल्लं । महुमत्तकामिणीकयकडक्खसोहं असोयदलं ॥ २१७ ॥
पइदिणपरियड्ढियरायनिब्भरं कुरवयं वियासिल्लं । ऊससइ वड्ढियरसं उज्जाणसिरीए हिययं व ॥ २१८ ॥
दीसइ णंदणलच्छीए मंदमयरंदलग्गभमरिल्लं । पडिबद्धमरगयदलं कण्णाहरणं व कणियारं ॥ २१९ ॥

---

१ °गयंद° सु । २ कोहाडेण जे । ३ °स्स, अहो ! सत्थ° जे । ४ त्ति । तओ तम्मि मयरद्धयपरमबंधवे समागए वसंतमासम्मि उज्जाणवालो जे, (२१४ गाथानन्तरम्) । ५ °ख सु ।

उवणेइ सुरयसुढियस्स कुसुममयरंदकयगुणायासं । महुसमओ धणुयट्ठि व्व कुसुमचावस्स चूयलयं ॥ २२० ॥
वित्थरइ दइयकयकोवकामिणीजणियहियववेयल्लो । माणतरुभंगपवणो व्व सव्वओ परहुयासद्दो ॥ २२१ ॥
तिलउज्जलम्मि वियसियबउलासवसुरहिपरिमलिल्लम्मि । णंदणसिरीए सुव्वइ मुहम्मि गीयं व भमररुयं ॥२२२॥
उब्भिण्णमंदमायंदमंजरीजालपरिमलुप्पीलो । दाणामोउ व्व वसन्तहत्थिणो पसरइ दिसासु ॥ २२३ ॥
इय पेच्छसु महुसमयं पेहु ! तुह जणियाणुरायवलिएहिं । पल्लवियं पिव कामिणिविलासलोलच्छिवत्तेहिं ॥ २२४ ॥

तओ वसन्तवण्णणुप्पण्णपउरकोउहलो वसंतकीलाणिमित्तविरइयमणहरणेवच्छो पुरजणपयट्टावियमहाछणो दिसिदिसिपसरन्तचच्चरिबहुपडिरुद्धमहाजणो णच्चंतवरविलासिणिसमासण्णमिलियभुयंगलोओ खोरदुव्वयणहसाविज्जंतसिद्धिंगसत्थो वंदिसमुग्घुट्ठजयजयासद्दमुहलो पयट्टो विविहकयकीलाविलासणिब्भरं णियय[1]नंदणाभिमुहं । दिट्ठं च मलयमारुयंदोलिज्जमाणतरुगणं तरुगणुब्भिण्णदरदलियकुसुमुब्भडुग्गिण्णमयरंदं मयरंदपरिमलल्लीणभमिरभमरउलबद्धझंकारं झंकारायण्णणसुण्णघुण्णुक्कण्णइयमाणिणिजणं उज्जाणं । दिट्ठं च—

सयलजणचिंतियफ(प्फ)लसंपायणजणियणंदणविलासं । उउसिरिसण्णेज्झपरूढकुसुमवरपायवुप्पीलं ॥ २२५ ॥
मारुयविहुउब्भडखुडियकुसुमकेसरपरायपिंजरियं । तरणिपरिमासविरहियविसट्टकमलायरुच्छंगं ॥ २२६ ॥
अविरयपसरियपच्चग्गदलउलुव्वेल्लचंपयपल्लयं । अमुणियपरोप्परालोयमिहुणपरिभुत्तलयजालं ॥ २२७ ॥
सुरविलयापुलइज्जन्तकप्पतरु[.....]लयाजालं । कणिरकलहंसलंघियथलणलिणिमुणालियावलयं ॥ २२८ ॥
महुयरपल्लत्थियपल्लवाइमुत्तयवियासियपल्लयं । महुमुइयणिप्फुरट्ठियकुसुमोयरसि(स)त्तस(म)सलउलं ॥ २२९ ॥
णिबिडतरुविडवपहयरपडिप्फलिज्जन्ततरणिकिरणोहं । वित्थरियविविहतरुकुसुमणियरकेसरपराइल्लं ॥ २३० ॥
केयइपल्लयपसरन्तरेणुधवलियणहंगणाहोयं । ससिजोण्हापव्वालियदिसामुहं सियपओसं व ॥ २३१ ॥
इय लोयणपाणिप्पसरसिट्ठकुसुमोहपल्लवाहिंतो । उउलच्छीहिं व विलासिणीहिं तरुणो परिग्गहिया ॥२३२॥

तओ तम्मि उज्जाणवणम्मि विलासिणीहिं समायरिज्जंति पिययम व्व रयभमरउलमाणलोयणपायवुप्पीलो, उवविसिज्जइ पिययमुच्छंगे व्व किलिंतत्तणओ रयणिब्भरम्मि पायवमूले, णवरि य कयग्घो व मारुयपहल्लिरुव्वेल्लपक्खिरियपल्लयपसरेण पविट्ठो भयवं पवड्ढमाणकीलाणिब्भरो णंदणवणं ।

दिट्ठं च तत्थ मणिमयभित्तिच्छण्णसंपडंतपायवपडिबिम्बं उत्तुंगधवलसिहरग्गमग्गलंघियणहंगणं पवणधुयधवलधयवडुड्डुण्ण-पहयपयट्टरविरहतुरंगमं विविहमणिकिरणपडिबद्धसुरचावचंचेल्लियं वणसिरिसहत्थविक्खेवविरइयकुसुमोवयारसोहं सेवागिमित्तसमागयसुरकामिणीसुरलोयसरिसेकीरंतसयणीयं एक्ककोणंतरालपरिसंठियकिण्णरमिहुणसुव्वन्तगीयं जक्खाहिवविलासिणीविदिण्णपज्जलियमंगलपदीवं वणभवणं ति ।

तम्मि य सयलजणलोयणसुहए अवयरिऊण नियययाणाओ णिसण्णो कणयासणम्मि । अइरमणीयत्तणओ य सव्वओ पलोइउं पयत्तो । पलोयमाणस्स य णिसण्णा चित्तभित्तीए दिट्ठी । 'किमेत्थ लिहियं?' ति परियप्पमाणेण णाणावलोएण मुणिऊण भयवओ अरिट्ठणेमिणो चरियं चिंतिउं पयत्तो—"एयस्स णवरमविण्णायमयणसरपराहवस्स अखंडिओ जसो, जेण ण मुणिओ कुवियकामिणीकडक्खविक्खेवबहलो दुक्खसंदोहो । अण्णे उण बहुविहवसणकिलिस्समाणा णिवडंति भय(व)संचावत्तबहुलम्मि संसारसायरे । [ता] पउरदुहपरंपरापडिबद्धगोत्तिगेहाओ व्व इमाओ जुज्जइ गेहवासाओ णिग्गंतुं" ति ।

---

१ °जायणं जे । २ वहु ! जे । ३ °लाविण्णास° सू । ४ उज्जाणं । (२३२ गाथानन्तरम्) तओ तम्मि उज्जाणम्मि पविट्ठो भयवं पवड्ढं जे । ५ °कीलंत° सू । ६ मुणियं भय° सू । ७ °क्खलक्खबहुलो जे ।

तो मुणियरसे वि रसंतरा णियन्ती गयालिमाल व्व । ण रमइ दिट्ठी दइयाण वयणकमलम्मि तस्स फुडं ॥ २३३ ॥
तं चिय विलासमंडलमणोहरिल्लं पि तुंगथणवट्टं । पोग्गलपरिणामविहावणाए अण्णं व परियत्तं ॥ २३४ ॥
तं चिय णियम्बबिम्बं पवियडकडिघडियकंचिराहिल्लं । बहुविहवच्चोमलभायणं व चित्तं ण रामेइ ॥ २३५ ॥
इय जाओ पवणुद्धुयकिसलयपरितरलसयलविसयसुहो । सिद्धिसमागमसुहलंभणिब्भरोवायतल्लिच्छो ॥२३६॥

णवरि य मोक्खसुहसंगमूसुयं जाणिऊण भयवंतं समागया लोयंतियसुरगणा, चलणमिलंतुत्तिमंगा य पणमिऊण भणिउं पयत्ता—भयवं ! ण अम्हाणमेसोवएसो, किंतु 'लोइयट्ठिति' त्ति कलिऊण भण्णसि त्ति, ता पसरउ केवलपरक्कमोज्जल्लावज्जियमपडिहयं तुम्हाण सासणं, णिव्वाउ दुहजलणजालावडालिणिवडियं सयलं पि तिहुयणं, पवत्तिज्जउ विसुद्धदंसणमग्गावयारदिण्णसुहपरिभोयजहिच्छियत्थं तित्थं, गिण्हउ पवरपायवस्स व तुम्ह वयणफलं सयलजियलोओ, सुमरिज्जउ य जम्मंतरतवावज्जियसुरलोयपाणयवियम्भियं । एवं च विणओणयसुरगणवयणविण्णासपडिबोहिज्जमाणो विणियत्तसंसारवासंगवामोहो णिद्दारससमओ व्व पडिभग्गमहुमासच्छणो परियत्तो णयरीसमुहं । पविट्ठो सुहज्झाणं व णिययमंदिरं ति । तओ अत्थंतरमुवगओ दिणयरो ।

☞ णवरि य परिभावियजीवलोय[स]विसेसलद्धपरमत्थो । सूरो वि मुक्कभवणो मणो व्व अत्थंतरं पत्तो ॥२३७॥
परिहाइ समं पंकयसिरीए पप्फुरियवासरच्छाया । विहडइ रहंगसंगो मणोरहो दुग्गयाणं व ॥ २३८ ॥
जह जह जायइ वियलन्तकिरणपसरो सुलोयणो लोओ । तह तह देइ रहंगाण जलगयाणं पि संतावं ॥ २३९ ॥
परिसण्हकिरिणपम्हउडपरिययं सुहविलोयणालोयं । दीसइ समुद्दसलिलम्मि कणयकमलं व रविबिम्बं ॥ २४० ॥
पविसइ सायरसलिलम्मि तुंगगिरिसिहरि(र)लग्गिरग्गिकरो । मज्जणकयाहिलासो व्व सणिय सणियं दिवसणाहो ॥२४१॥
दिणदइयचुंबणायम्बिउव्व(द्ध)डं पच्छिमाए अहरं व । पेच्छंति उरत्थायंतमंडलं भाणुणो बिम्बं ॥ २४२ ॥
थोवणिबुड्डन्तायम्बबिम्बवियलन्तवासरच्छाओ । राहुवयणे व्व अत्थायलम्मि सूरो समुत्थाओ ॥ २४३ ॥
इय अत्थंतरपत्तम्मि सयलजियलोयबंधवे सूरे । सोएण व सयलदिसाण होन्ति कसणाइं वयणाइं ॥ २४४ ॥

तओ अत्थंतरमुवगए दिणयरम्मि ☞ णहणिण्णयाकणयकमलपरायरायि व्व समुच्छलिया संझापहा, दिणुब्भडपहरच्छेउच्छलियसोणियप्पवाहो व्व संजाओ पच्छिमदिसाहोओ । एवं च कणयगिरिधाउणियरो व्व णहजलणिहिविद्दुमप्पहाणिवहो व्व वारिहरतरुपल्लवुप्पीलो व्व पसरिओ संझाराओ, रयणिवहुदिण्णभुवणभवणपदीवकज्जलसिह व्व पसरिया तिमिरपत्थारी, रविविरहमुच्छि[या]ए व्व भुवणलच्छीए समुच्छलिया कसिणिमा, णिद्दलियसंझाविद्दुमवणं गयउलं व समोत्थरियं तिमिरवडलं, मित्तविहुरलद्धावसरो खलयणो व्व समुम्मिल्लो तारयाणियरो । ताव य दीसिउं पयत्ता उययायलफलिहकडयच्छवि व्व चंदप्पहा, लद्धपसरा य पसरिया मंदं मंदं ससियेरा,

णवरि य उय[य]धराहरसंचुण्णियधातुकद्दमायम्बं । ससिबिंबं लक्खिज्जइ दिसागयंदेक्ककुम्भं व ॥ २४५ ॥
उव्वहइ दरुग्गयससिमयूहपडिहयसमुब्भडतण्णा(मो)हं । पुव्वदिसाथोवुल्लसियसच्छकसणावरिल्लं व ॥ २४६ ॥
संपुण्णमयं णिव्वडियमंडलं सहइ णहसरोवगयं । अंतोणिहुयट्ठियलीणभसलकमलं व ससिबिम्बं ॥ २४७ ॥
उययाहिंतो जह जह आरुहइ णहंगणम्मि पसरिल्लो । करतालणाभएण व तह तह विवलाइ तमणियरो ॥ २४८ ॥
इय ससियरपडियग्गियपणट्ठतिमिरं सुहुब्भडालोयं । अण्णमयं पिव जायं भुवणं दीसन्तसम-विसमं ॥ २४९ ॥

---

१ °मणोरहिल्लं पि सू । २ °लविसयसंगसुहो । ३ तुम्ह सा° सू । ४ °वस्सेव सू । ५ निद्धासमओ जे । ६ हस्तद्वयान्तर्गतः पाठो जेपुस्तके नास्ति । ७ °या संझाविद्दुमवणं गयउलं व समो° जे । ८ °फलियकडया छवि जे, फलिहकडयबिम्ब [व्व] चंदप्पहा सू । ९ °यरा । तओ चंदिमावियासपसरभूसियम्मि भुवणाभोए, परियट्टिए कामिणीपियबंधवे पओससमए, मणहररइसुहपरिभोयक्खित्तचित्तेसु सयलसत्तलो[?एसु]—अह एरिसे पओसे सिद्धि° जे,(२५४ गाथायाम्) ।

तओ उइयम्मि कुमुयायरबंधवे मियंके पुंजिज्जइ व्व दुमच्छायासुं, णिलुक्कइ व्व गिरिकुहरकंदरेसुं तिमिरसंघाओ । तओ तिमिरपहराउरस्स सयलजियलोयजंतुणो अमयरसच्छड व्व समुच्छलिया चंदिमा । जा य पल्लविय व्व धवलधयवडेसुं, पडिफलिय व्व तरुणिगंडमंडलेसुं, वित्थरिय व्व कुमुयसंडेसुं, परिवड्ढिय व्व पासायसिहरेसुं, वियसिय व्व सच्छसलिलासएसुं ति । एवं च चंदिमावियासपसरियम्मि भुवणाभोए परियट्टिए कामिणीपियबंधवे पओससमये कामिणीण के वावारा वट्टिउं पयत्ता ?—

जं जं चिय सहिकयदइयसंकहो कुणइ पत्तविच्छित्तिं । उप्पसइ तं तह चिय सेओ तोसेण व मुहम्मि ॥ २५० ॥
दिट्ठी पल्लट्टइ ता ण पेसिया दइयमंदिराहेन्तो । जा ण पलोयइ दूइ व्व सम्मुहं पिययमं झत्ति ॥ २५१ ॥
गलइ तरुणीण वम्महसरपहरवियल्लियं व हिययाहिं । माणग्गहणं ससियरमउलावियधीरपत्थाणं ॥ २५२ ॥
जायन्ति मुह(?हु) च्चिय दइयदंसणुच्छलियपुलयकढिणाइं । ण उणो मुणन्ति अंगाइं गलियमाणं पियाण मणं ॥२५३॥
रमणुल्लसन्तवियलन्तकन्ति(न्त)पसरन्तसेयपुलइल्लो । पियदंसणम्मि जाओ रयावसाणे व्व तरुणियणो ॥ २५४ ॥
दइयाहिं दिण्णमयवसमउलावियलोयणाइं घेप्पन्ति । अहरा वारुणिचसय व्व दसणकरकुसुमसंवलिया ॥ २५५ ॥
णिकारणकलहविलक्खकुवियणगणियसहीण संलावो । मयमंथरं णिसम्मइ तरुणियणो सयणवट्टम्मि ॥ २५६ ॥
इय एरिसे पओसे सिद्धिवहूसुयमणस्स जयगुरुणो । मणयं पि ण लहइ च्चिय अवयासं कह वि पंचसरो ॥२५७॥

एवं च विरायरसन्तरुत्तिण्णविसयाहिलासस्स परमत्थमुणियवम्महविडम्बियव्वस्स परिगलियपिययमाणुरायस्स संसारसरूववियारणापेसत्तचित्तस्स समइच्छिओ पओससमओ । विसज्जियासेसपरियणो य णुवण्णो पल्लंके । परिचायकारणुप्पण्णसुहज्झवसाणस्स य से अइक्कंता रयणी । ताव य पच्छिमदिसाए फलं व णहतरुणो विलंबियं ससिबिंबं, महुसमएणं व लंघिया जामिणी, पच्चूससमएणं मंडणं व वियंभिया दियसलच्छीवयणम्मि अरुणप्पहा, उययसिहरे व्व अत्थमत्थयम्मि जायमायंबिरं ससंकबिम्बं ।

अह विगयचंदिमालोयमउलिरामुक्ककुमुयगहणेहिं । गम्मइ अरुणकरालियकमलवणं भमरवंदेहिं ॥ २५८ ॥
वित्थारिओ पओसम्मि णिम्मलेणावि जो मियंकेण । सो च्चिय रविणा विहओ राएण य चक्कवायतमो ॥२५९॥
णिव्वूढचंदिमाजलकंसिणे वि विलाइ गयणमग्गम्मि । रविणो खुप्पन्तं पिव भएण पंकम्मि गहचक्कं ॥ २६० ॥
उवसंततारयाणियरकणयरयपिंजरुब्भडच्छायं । दीसइ सिहिगलविब्भममुययट्ठियतरणिमायासं ॥ २६१ ॥
ता विप्फुरंतकरजालवियडपडिपुण्णमंडलाहोओ । उब्भासइ भुवणं णेय तिव्वतावं जणेइ रवी ॥ २६२ ॥
मयरंदपडलपब्भारपसरवसउल्लसन्तपम्हाइं । परिमलमिलन्तभमराइं कमलसंडाइं वियसन्ति ॥ २६३ ॥
घडइ एक्केक्कमं चंचुकोडिकोमलमुणालियावलयं । संगमसंगयगुरुसोक्खपसरसुहियं रहंगजुयं ॥ २६४ ॥
इय बालायवपडिभिण्णहंसमुहलम्मि गोससमयम्मि । जायंति तरणिमंडलवियाससोहावियजयम्मि ॥ २६५ ॥

तओ तरणिमंडलप्पहाविहूसियम्मि महियले जायम्मि दलियकमलवणसंडसोहम्मि दिणलच्छिमुहे पडिबुद्धो जम्भायन्तवयणदसणप्पहाविहूसियमुहमंडलो भयवं । पवण्णो य सविणओणयविण्णत्तगुरुजणाणुमण्णिओ पणामियजणचिंतियाइरित्तदाणविसेसो दिक्खाविहाणमब्भुवगंतुं ।

तओ ससंभमुम्मुहमणुयपलोइज्जमाणदेहाहोया समागया भगवओ पायसमीवं सुरा-ऽसुरगणा । ताव य जायं सुरा-ऽसुरमयं व तिहुयणं । सुरा-ऽसुरविमाणपेल्लणाभएण पडइ व्व णहयलं, सुरकराहयगहिरवज्जिराउज्जमुहलं रसइ व्व तिहुयणं । एत्थावसरम्मि य कयविविहदेवंगुल्लोयवियाणयालंकियं उवणीयं महल्लं सिवियारयणं । समारूढो तत्थ भगवं । तओ समुच्छलिओ जयजयारवो । एवं च समारूढस्स भगवओ समुक्खित्तो णरगणेहिं पच्छा सुरगणेहिं

१ °पयत्तं जे । २ कसणे विवलाइ सू । ३ °रविसउं सू । ४ °त्ता सुर-असुर-णरगणेहिं सिबिया सू ।

सिविया । गओ बाहिरुज्जाणं । ओइण्णो सिवियारयणाओ । विमुक्कालंकाराइसयलहंगो य पोसस्स बहुलेक्कारसीए आसाढणक्खत्तम्मि पवण्णो दिक्खं । गया थोऊण जहागयं सुरगणा ।

भयवं पि दिक्खाणन्तरुप्पण्णमणपज्जवणाणो अणेयअच्चुग्गाभिग्गहविसेसमलिज्जमाणकम्मपयरिसो विहरन्तो महिमंडलं णिययचलणफंसपवित्तीकयपुहइपेरन्तो पत्तो य पत्तलतरुसंडमंडियं एक्कं णयरासण्णपरिसंठियं तावसासमं । ताव य अत्थाओ दिणयरो, पसरियं बहलतिमिरं । तओ तप्पएसम्मि कूवासण्णट्ठियंवडपायवहेट्ठओ ठिओ अगणियगरुओ-वसग्गभयविसेसो भयवं पडिमाए त्ति ।

इओ य सो मेहमाली अवहिप्पओएणं मुणिऊण अत्तणो वइयरं, सुमरिऊण पुव्वभववेरकारणं, समुप्पण्णतिव्वामरिसो पलोयन्तो समागओ जत्थ भयवं । तओ दंसणाणंतरवियंभियामरिसपसरो पयत्तो विविहोवसग्गेहिं किल भेसविउं, कह ?—

वियडदढदाढभासुरकरालमुहकंदरोयरिल्लेहिं । केसरिचंदेहिं गहीररुंजिओरल्लिदुसहेहिं ॥ २६६ ॥
करडयडकोडरोयलियबहलमयसलिलसित्तगत्तेहिं । कयकंठसद्दणिब्भरभरन्तभुवणं गइंदेहिं ॥ २६७ ॥
घणघग्घररवचित्तय-तरच्छ-दच्छऽच्छभल्ल-पुल्लीहिं । भल्लुक्किमुक्कफेक्कारबहुलबहुसावओहेहिं ॥ २६८ ॥
तह रुंदरयणवियरालकालवेयालघोररूवेहिं । हाहा-कहकहामुक्कहक्ककयरुंदसद्देहिं ॥ २६९ ॥
णिसियासि-कोंति-चावल्ल-भल्ल-णारायणियरवरिसेहिं । दिसिदिसिपडन्तबहुभिंडिमाल-हल-मुसल-चक्केहिं ॥२७०॥
इय अण्णेहि वि एवंपयारपायडियभयगरिल्लेहिं । जाहे मणयं पि मणो कहं पि ण य जाइ संखोहं ॥ २७१ ॥

तओ घणयरघडन्तघणमंडलुग्घायसंघट्टफुट्टन्तपडिरवं परितरलविफुरन्तफुडयरतडिच्छडाडोवं सव्वओ सुरचावचारुचित्तचंचेल्लियणहंगणं अणवरयथोरधारप्पहारपसरंतजज्जरियधराहरं विमुक्कं भयवओ उवरिं जलवरिसं । केरिसं च—

☞ जायं फुरन्ततडितरलदंडचंडप्पहुज्जलालोयं । खणदिट्ठणट्ठणिवडिय[?प]वियडघणमंडलं गयणं ॥ २७२ ॥
महियलमिलन्तजलदीहधारसंपायभरियमहिविवरं । जायं णवपाउस[?लच्छि]पुलयपडलं व धरणियलं ॥ २७३ ॥
उड्डंति णेय जलपायवियलसंकुइयपेहुणप्पसरा । पायवसाहावियडन्तरालल्लिहिय व्व विहगगणा ॥ २७४ ॥
जायन्ति कसणपसरन्तवियडघणबहलघणतमप्पसरा । सुरकोवजलणपसरन्तधूमकलुस व्व णहमग्गा ॥२७५॥
खणणुमियगहयक्कं खणदिट्ठपणट्ठदीहदिसियक्कं । पीडिज्जइ व्व जलहरपडिवेल्लणणिब्भरं गयणं ॥ २७६ ॥
पसरइ सव्वत्तो चिय रवबहिरियधरणिमंडलाहोयं । पहियणवज्जवडलं व गज्जियं जलयवंदाण ॥ २७७ ॥
उड्डेइ सरुच्छंगाहि घणरवुत्तत्थविहुयपक्खउडं । हंसउलं सहसा माणसूसुउप्पण्णगमणमणं ॥ २७८ ॥
परियड्ढइ समुव्वेल्लकुडयकेसरपरायपरिमलिओ । भुवणगुरुणो वियम्भियझाणसिहिं महुण(मुहल)वणपवणो ॥२७९॥
सुरचावासण्णवियम्भमाणकयविग्गहे जयगुरुम्मि । कुडयकुसुमट्टहासेहिं उवह गिरिणो हसंति व्व ॥ २८० ॥
इय घडियघणघणुव्वेल्लविसरविप्फुरियतारयं गयणं । जायं मुत्ताहलवडणगब्भिणं सायरजलं व ॥ २८१ ॥
एवं च दरदलियकंदलदलोयरभमिरभमरउलमुहलम्मि पसरन्तपूरपवाहुब्भडणिवडन्तवियडगिरियडम्मि गिरिणदि-

गहिरावत्तन्तरणिवडियपरिब्भमन्तसावयसमूहम्मि तियसुप्पाइयाणा(णे)यपरिकंतपक्कमेहगुविलम्मि उप्पहपरत्तविसंखलुव्वेल्लजलणिहसलिलविब्भमुल्लालम्मि गज्जन्तजलयसंघ[?ट्ट]णोवडियमइंदसंघायरुद्धप्पवाहम्मि गिरिणिण्णायाणिवयन्तेक्कमावलोयणविहलहीरन्तमहिससत्थम्मि ☜

१ °यथपा° जे । २ गयंदेहिं सू । ३ °बहल° सू । ४ °यासिकुंगि° सू । ५ °लुग्घोससंघट्टफु° सू । ६ °रवज्जरिय° सू । ७ °वरिसं । तं च केरिसं ? जे । ८ °हस्तद्वयान्तर्गतः पाठो जेपुस्तके नास्ति ।

णवरि य मुचइ जलएहिं पलयसोसियसमुद्दभरणसहं । उल्लसियासणिभीसणफुलिंगकणंणिब्भरं सलिलं ॥ २८३ ॥
वित्थरइ णहयले धवलमेहमालोवियाससारिच्छो । पवणप्पहओ दरदलियपसरिओ सीयरुक्केरो ॥ २८३ ॥
मारुयपडिप्फलिज्जंतबहुमुहा विप्फुरन्ततडितरला । मुचंति भुवणगुरुणो घणेहिं मूल व्व धारोहा ॥ २८४ ॥
जा आसि जलयमग्गे पढमं रुप्पप्पहा पुणो विज्जू । स च्चिय तिहुयणगुरुणो तणुम्मिसा भाइ जलधारा ॥ ३८५ ॥
अमरकयघणरवुब्भडपडन्तजलधाररयभरं पढमं । णिवडइ तणुम्मि पहुणो पच्छा सलिलं वसुमतीए ॥ २८६ ॥
अण्णण्णवण्णजलहरसुरचावच्छेयविद्दुमायम्बं । सायरकल्लोलणिहं खिप्पइ गुरुणो घणेहिं जलं ॥ २८७ ॥
पसरियजुयन्तविब्भमसमारुयपल्हत्थतुंगतरुसाहणं । उद्धट्टियसोंडालक्खलक्खिहीरन्तगयजूहं ॥ २८८ ॥
इय घणभीसणगज्जियरवतिहुयणजणियपलयपडिसंकं । पसरइ गुरुणो सुहझाणविहडणत्थम्मि गुरुवासं ॥ २८९ ॥

एवं च वियम्भिए तियससंजणियगरुओवसग्गे पैंवट्टिए पउरथोरणीरधाराणिवाए तओ पवित्थरन्तथिरमुहज्झवसाणस्स मेरुस्स व णिप्पयंपतणुणो भयवओ ण चक्खुपसरस्स संखोहो रक्खसदंसणेणं, ण सवणाण घणघणुग्घोसेणं, ण मण-कायाणं घोरासणिणा । अवगण्णियासेसोवसग्गस्स य लग्गं णासियाविवरं जाव सलिलं । एत्थावसरम्मि य चलियमासणं धरणराइणो । पेंउञ्जोहिणा य मुणिओ भयवओ वइयरो । ताव य सरयकालो व्व ससियरुज्जलो समुवत्थिओ पडिपेल्लिऊण पाउसं । कहं चिय ?—

णवरि य फुरन्तपम्हउडतरलतारयचलच्छिवत्ताहिं । लीलापलोयणुव्वेलधवलकासप्पहिल्लाहिं ॥ २९० ॥
भरपरिणयबिम्बायम्बबिउणसोहाहरुब्भडिल्लाहिं । परितणुयणासियावंससुहयसंजणियवयणाहि ॥ २९१ ॥
सुविसट्ट सरसतामरससुरहिणीसासपवणवयणाहि । झुंलंतकण्णकोंडलकवोलसंकंतकंतीहिं ॥ २९२ ॥
भूसंगविब्भमाणियमणहरसोहग्गँगारविल्लाहिं । परितरलालयवोलन्तवल्लरीलुलियभालाहिं ॥ २९३ ॥
सगकसणंजणसच्छहलुलिउव्वेल्लन्तचिहुरभाराहिं । सिरणिव्वडन्तफणिफुरियफारफुक्कारफाराहिं ॥ २९४ ॥
उत्तुंगपीणपीवरथणवट्टणिहित्ततरलहाराहिं । कोमलमुणालियावलयविब्भमुब्भासियभुयाहिं ॥ २९५ ॥
वियडणियंबालम्बियकलकणिररणंतकंचिदामाहिं । तिवलीतरंगसंगयमणहरमज्झप्पएसाहिं ॥ २९६ ॥
णिच्छल्लियरंभागब्भकंदलुज्जलवरोरुजुयलाहिं । कंकेल्लिपल्लवारुणमणहरचरणमग्गाहिं ॥ ॥ २९७ ॥
इय एरिसाहिं सुंदरलायण्णापुण्णसयलदेहाहिं । णियपणइणीहिं समयं पत्तो धरणाहिवो तत्थ ॥ २९८ ॥

दिट्ठो य भयवं विज्जुलाणलजलियघणसलिलसंपायपरिक्खित्तो पलयजलणजालाकवलिज्जमाणजलणिहिपरिट्ठिओ व्व महिहरो । तओ दट्ठूण अप्फुण्णसयलणहमंडलोहोयं सरयंबुरुहरविबिम्भमं विरइयं भयवओ उवरिं फणसहस्सायवत्तं । दूरुण्णयफणाणिहायत्तणओ ण णिव्वडन्ति विसया वि सोयामणिप्पयरा, णायवलयपीढुण्णामियत्तणओ य ण पहवइ तणुम्मि जलावगाहो, अणेयतालियाउज्ज-वेणु-वीणाणिणायभरियंबरत्तणओ य णोवलेक्खिज्जइ घणघणुग्घोसो ।

एयारिसम्मि य समए भयवं तारिसेणावि मणयं पि णकयमणवेयल्लो अवगण्णियासेसोवसग्गाइसओ पज्जलियतिव्वझाणाणलो य पयत्तो कम्मकाणणं डहिउं ।

ता पेच्छइ फणमंडवपडिहयघणमंडलम्मि सो तियसो । फणिमणिदीवसिहाभिण्णजलयतिमिरम्मि जिणयंदं ॥२९९॥
भुवइंदधवलतणुपीढवियडसंकेतकन्तकमजुयलं । कलहोयगंडसेलोवरिट्ठियं जलयबिम्बं व ॥ ३०० ॥
जोयणमेत्तंतरपसरपेल्लियं णियइ सलिलसंघायं । आवद्धवियडमंडलटंकच्छेओवहित्तं व ॥ ३०१ ॥
जयगुरुपुरओ पज्जलियफणिसिहापसरपहपरिक्खित्तं । णिययासणिं व विज्झायमाणकसणं भुयबलोयं ॥ ३०२ ॥

---

१ °णभीसणं स° जे । २ °लावयास° सू । ३ °बहुविहा वि° जे । ४ पयट्टिए सू । ५ पउत्तो ओही । मु° सू । ६ झोलंत° सू । ७ °गतारवि° सू । ८ °रयर° सू । ९ °लाहोयसरयंबुरुहविब्भमं सू । १० लक्खिज्जंति घणुग्घोसा जे । ११ °तवियडकम° जे ।

इय [1]आयण्णइ सुइसुहविसहरवहुजणियगीयसंसद्दं। दूरोहयजलहरपसरविसहरंगट्ठियजिणिंदं ॥ ३०३ ॥
तओ—
दट्ठूण भुवणगुरुणो महाइसयसंपत्तिं गरुयविम्हयक्खित्तमाणसो पणमिऊण जिणयंदं ।
उवसन्तदप्पपसरो असुरो पत्तो य णियठाणं ॥ ३०४ ॥
फणिंदो वि थुणिउमाढत्तो, कह ?—

पणमामि तिहुयणेक्कलुधीर ! वम्महपयावणिम्महण ! । जिण ! दुज्जयगरुयसुरोवसग्गसंसग्गकयभंग ! ॥ ३०५ ॥
ण हु णवरुत्तारइ दुहरयाओ तुह गोत्तकित्तणं णाह ! । तुह पायरओ वि तणुम्मि पवणविहुओ वलग्गंतो ॥३०६॥
सुरहित्तणाहिरामा सुहोवहोज्जफ(प्फ)ला दयं काउं। तुम्हेहिं पुण्णरासी परूविया धण्णरासि व्व ॥ ३०७ ॥
ताव च्चिय दुहरविकिरणणियरसंतावताविया होंति। जावऽल्लियन्ति ण य तुम्ह चलणजुवलायवच्छायं ॥ ३०८ ॥
वम्महगिम्हुम्हागयमायामायण्हियाए णडिएण। तुह वयणजलं पत्तं पिवासिएणं व णाह ! मए ॥ ३०९ ॥
संभिण्णतिमिरपडलम्मि तइ मए ससहरे व्व सच्चविए। जलणिहिणो वेलाए व्व णिव्वुयं मज्झ मणपुलिणं ॥३१०॥
सुरगिरिसिहरे व्व समुण्णयम्मि ठाऊण [2]तँह(? इ) मए णाह ! । णिवडन्तो पुलइज्जइ कुतित्थपंथेण बालजणो ॥३११॥
इय ललियलोयणुव्वेल्लपत्तकरपल्लवे तइ जणस्स। कप्पतरुम्मि व जायन्ति सेविए सयलसोक्खाइं ॥ ३१२ ॥
एवं च भत्तिभरुल्लसंतपुलयपडलुच्चइयचारुदेहो थोऊण तिहुयणगुरुं गओ सट्ठाणसुरगाहिवई।

भयवओ वि अणिच्चाइभावणुब्भडवियम्भन्तसुक्कज्झाणाणलपुलुट्ठसयलकम्मिंधणस्स चित्तकिण्हचउत्थीए विसाहाहिं समुप्पण्णं केवलं नाणं। तओ दिणणाहस्स व गरुओययसमुम्मिल्लतेयपयरिसो वियम्भिओ तणुम्मि पहापसरो, पज्जलियसिहिसिहाकलावविब्भमफुरन्तधारुद्धुरं संठियं पुरओ धम्मचक्कं, सयलसंसारवासविच्छेयणुच्छलियजसवियाणं व पसरियं णहमंडलम्मि सेयछत्ततियं, अद्दिट्ठवज्जिरुव्वेल्लगहिरघणरवोरल्लिसुंदरो रसिउं पयत्तो दुंदुहिरवो, उच्छलियसुरहिपरिमलायड्ढियालिमुहला णिवडिया णहंगणाओ सुरकुसुमवुट्ठी।

णवरि य परिमंदागयपवणुच्छिप्पन्तवहलधूलिलुं। णहमंडलोपरिट्ठियं(य)घणसलिलोयड्ढमहिवट्टं ॥ ३१३ ॥
वणसिरिविमुक्कबहुवण्णकुसुमवेंटट्ठियाहिरामेल्लं। रययकलहोयणिम्मलघडन्तपायारतियवलयं ॥ ३१४ ॥
भयवइसणाहविरइयगिरिकडयणिहासणोवसोहिल्लं। संजणियकप्पपायवपसूयपरिमलियसव्वदिसं ॥ ३१५ ॥
इय सयलसुरा-ऽसुर-णर-तिरिक्खपब्भारधारणसमत्थं। तियसेहिं समोसरणं आजोयणमंडलं रइयं ॥ ३१६ ॥

तओ तप्पहावुप्पण्णकणयकमलरिंछोलिणिहित्तपयणिक्खेवो अविहावियसुरकराहउच्छलन्तवज्जिराउज्जपडिरवो विमुक्कजाणवाहणोइण्णसुरगणकीरन्तजयजयारवो सुरवइकरकलिउव्वेल्लमाणचडुलचमरवीइज्जमाणो आसण्णकप्पपायवुप्पण्णविविहरयणकुसुमोवहूसिए णिसण्णो भयवं सीहासणे। णिसण्णस्स य जयगुरुणो महियलल्लुलन्ततारहारयं सुरगणा पणमिऊणोवविट्ठा जहोइयट्ठाणेसुं।

ताव च चउमु(म्मु)हट्ठियसयलजणाणंदसुंदरालोयं। रूवं पवरसुरा-ऽसुर-णर-तिरियविदिण्णसण्णेज्झं ॥ ३१७ ॥
णवरि य कयतित्थपणामपुव्वयं घणघणेन्तपडिरवो(? रवओ)। आढत्तो सम्मदंसणाइयं साहिउं धम्मं ॥ ३१८ ॥
जह गुरुपरिग्गहारम्भभरवियम्भन्तकम्मघणबंधा। जीवा णिवडन्ति दुहोहदुत्तरे णरयकूवम्मि ॥ ३१९ ॥
जह य दुसहाइं तक्खणसंगयसंभमविणासपिसुणाइं। सुइरं दुहाइं पावन्ति थावरत्तम्मि पाणिगणा ॥ ३२० ॥
जह डहण-ऽक्कण-वाहण-बंध-वह-च्छेयसंभवं सुइरं। तिरियत्तणे वि अइरेयनिब्भरं अणुहवन्ति दुहं ॥ ३२१ ॥

---

१ आइण्णइ सू । २ °दं । गओ निययट्ठाणं उवसग्गकारी। फणिंदो जे । ३ °राती सू । ४ तुह सू । ५ °पयरिसो, पं° जे । ६ °सलिलोयुट्ठमं° जे । ७ °सणोयसो° सू । ८ °क्खसब्भावधा° ।

जह य पावंति भवसयपरिवत्तगदुल्लहं खु मणुयत्तं । अप्पपरिग्गहयलहुयकम्मणुहावेण गणुयत्तं ॥ ३२२ ॥
जह य सुदुक्करतवचरणकरणसंजणियथोवकम्मंसा । सयलजियलोयदुलहं जीवा गच्छंति सुरलोयं ॥ ३२३ ॥
पावंति जह य दुलहं दंसण-णाणप्पहाणुहाविल्लं । सयलसुहाण णिहाणं जयम्मि जिणभासियं धम्मं ॥ ३२४ ॥
जह परियड्ढियझाणग्गिदड्ढकम्मिंधणोहमाहप्पं । केवलणाणं पावेंति पुलइयाऽलोय-लोयंतं ॥ ३२५ ॥
जह य तियसुद्धणीसेसबहलमलपडललेवपम्मुक्का । असरिससुहसंभोयं जीवा पावेंति णिव्वाणं ॥ ३२६ ॥
इय सयलसत्तसंसारकारणुद्दलणपच्चलकहाए । परिसा णिच्चलणिक्खित्तलोयणा सहइ लिहिय व्व ॥ ३२७ ॥

एवं च सयलजंतुसंताणतारणसहम्मि साहिए भयवया धम्मे तओ मुणिऊणासारयं संसारसरूवस्स परिचत्तसयलसंगा पवण्णा केइ समणत्तणं, अण्णे सावगत्तणं ति । कहावसाणम्मि य थोउं पयत्तो सुरवई, कहं ?—

पणमामि मुक्कसंसारवासवासंग ! पासजिणयंद ! । अब्भुद्धारियभीमयरभवभउब्भन्तभव्वजण ! ॥ ३२८ ॥
खरणहरकढिणकुलिसग्गभीसणो दढकरालदाढालो । तुम्ह पणामेण कमागयं पि णऽक्कमइ मियणाहो ॥ ३२९ ॥
वियडकवोलोयल्लियबहुलियमयसलिलसित्तपेरन्तो । पणिवइए तुह जयगुरु ! णऽल्लियइ समागओ वि गओ ॥ ३३० ॥
पज्जलियबहलजालाकलावकवलियदियन्तराहोओ । ण डहइ तुहवयणजलाहिसित्तमणुयं वणदवग्गी ॥ ३३१ ॥
उब्भडयरफणफुक्कारमारुउच्छित्तविसकणुक्केरो । कुवियागओ वि ण डसइ मणुयं तुह गोत्तमंतेण ॥ ३३२ ॥
आयण्णायड्ढियदढपयंडकोयंडबाणदुप्पेच्छो । णऽल्लियइ णरं तुह पणिहिपडिहओ तक्करसमूहो ॥ ३३३ ॥
तुह गोत्तकित्तणुद्दलियदीहदढणियलबंधपम्मुक्को । काराहराओ पुरिसो पावइ हियइच्छियं ठाणं ॥ ३३४ ॥
णिद्दलियजाणवत्तम्मि णीरलहरीहिं पेल्लिओ पुरिसो । तुह पणइतरण्डवलग्गणियतणू तरइ जलणिहिणो ॥ ३३५ ॥
दढदाढकरालविडंवियाणणं सिहिणिहच्छिदुप्पेच्छं । छायं पि पिसायउलं ण छलइ तुह णाममेत्तेण ॥ ३३६ ॥
तडितरलसच्छहुच्छलियविसमनिसियासिभासुरिल्लम्मि । समरम्मि जयं पावइ तुह पणइरओ लहुं सुहडो ॥ ३३७ ॥
वियलन्तपूयपब्भारसडियकर-चरण-चुड्डनासो वि । रोगाउ मुच्चइ णरो तुम्हपणामामियरसेण ॥ ३३८ ॥
इय हरि-करि-सिहि-फणि-चोर-[क्कार]-जलणिहि-पिसाय-रण-रोगं । ण णरस्स जायइ भयं तुह चलणपणामणिरयस्स ॥३३९॥

एवमाइयं च काऊण बहुप्पयारं भयवओ थुइं असेससुरगणसमेओ सुरवई गओ णियगं ठाणं । णर-तिरिया वि संठि-(संपट्ठि)या सट्ठाणेसु ।

भयवं पि अहाविहारं विहरमाणो संपत्तो **सम्मेयगिरिवरं** । समारूढो तस्स सिहरं । बहुपडिपुण्णम्मि णियगाउए सियसावणऽट्ठमीए विसाहाहिं संपत्तो सयलसुहावासं णेव्वाणं ति । कया जहक्कमं सुरसमूहेहिं णिव्वाणमहिमा ।

एत्थ परिट्ठाइ इमं चरियं सिरिपासजिणवरिंदस्स । णिसुयन्ताण भणेन्ताण कुणइ दुक्खक्खयमवस्सं ॥ ३४० ॥
इय सीलंकविरइए महापुरिसचरिए सिरिपाससामिचरियं परिसमत्तं ॥ ५३ ॥
[ग्रन्थाग्रम् १०७०० ।]

---

१ दुल्लह-सं° सू । २ °यलोयगं जे । ३ °क्काणुं सू । ४ °लनिव्वत्तलो° जे । ५ तु सू । ६ मयणाहो जे । ७ °कवोलयलो-लियबहु° जे । ८ पणइप° जे । ९ जलहीओ जे । १० बहुपुण्णम्मि सू । ११ सुरवरेहिं जे । १२ इय सीलंकविरइए सयल[?सु]पुरिसाण चरियम्मि । एत्थ समप्पइ चरियं मुणिणो सिरिपासणाहस्स ॥ इति महापुरिसचरिए पासणाहस्स चरियं समत्तं ॥ सू ।

[५४ वद्धमाणसामिचरियं]

परजणहियत्थकज्जे सम्मुज्जया जणियविविहविग्घा वि। णिव्वाहन्ति चिय तं पुणो वि णूणं महापुरिसा ॥ १ ॥

[1]कहं चिय ?—

अत्थि इहेव जंबुदीवे दीवे भारहे वासे माहणकुंडग्गामो णाम गामो। तत्थ कोडालसगोत्तो [उसहदत्तो णाम] बंभणो। तस्स देवाणंदा भारिया। तीए सह जहासुहं वसन्तस्स गच्छंति दियहा। इयो य तओ पुप्फुत्तरविमाणाओ आसाढसुद्धछट्ठीए हत्थुत्तराहिं चइऊण अणेयभवाईयमिरीइजीवसुरवरो 'अहो उत्तमं मह कुलं' ति दुरुत्तवायावइयरावज्जियकम्मक्किंचावसेसत्तणओ समुप्पण्णो तीए बम्भणीए उदरम्मि। दिट्ठा य णाए सुहपसुत्ताए तीए चेव रयणीए पभायसमयम्मि गय-वसहाइणो चोद्दस महासुमिणा। पुणो पडिणियत्तमाणा दट्ठूण ससज्झसा विउद्धा। साहियं दइयस्स। सो वि हू अयाणमाणो ठिओ तुण्हिक्को।

एवं च पवड्ढमाणम्मि गब्भे गएसु[2] बारसीदिणेसु ताव चलियासणोहिप्पओएण सुराहिवइणा मुणिओ भयवओ गब्भसंभवो। चिंतिउं च पयत्तो—एवंविहा महाणुभावा ण तुच्छकुलेसु जायन्ति। त्ति चिंतिऊण अवहरिओ बंभणीओ(ए) गब्भाओ भयवं। पक्खित्तो इहेव जंबुदीवे दीवे भारहे वासे उत्तुंगधवलपासायसिहरोवसोहिए [3]तीर(?खत्तिय)णगराहिहाणे पुरवरे। जहिं च [4]मतिलत्तणं महाणसधूमेसु, ण सच्चरिएसु; मुहराओ भवणकलहंसेसु, ण कोवेसु; [5]चवलत्तणं कयलीदलेसु, ण मणेसु; चक्खुराओ परहुयासु, ण परकलत्तेसु; थणफंसो वेणुयासु, ण परमहिलासु; पक्खवाओ तंबचूलेसु, ण विवाएसु; मुहभंगो जराए, ण धणाहिमाणेणं जणस्स त्ति। तत्थ दिणयरो व्व पवड्ढमाणोयओ, सुरकरि व्व अणवरयपयत्तदाणोल्लियकरो, णियपयावावज्जियणमन्तसामन्तमउलिमालच्चियचलणजुवलो इक्खागवंसपभवो राया णामेण सिद्धत्थो त्ति। जो य आलओ गुणगणाणं, कुलभवणं कलाविसेसाणं, आसओ सव्वसत्थाणं, उप्पत्ती सच्चरियाणं। तस्स ससहरस्स व रोहिणी सयलन्तेउरप्पहाणा तिसलादेवी णाम पणइ[6]. . अच्चन्तदइयत्तणओ य जेसु जेसु उज्जाणकीलाविसेसेसु वच्चइ णराहिवो तहिं तहिं तं पि णेइ त्ति।

अण्णया य गामाणुगामं गच्छमाणो कीलाणिमित्तमागओ णियभुत्तिपरिसंठियं [7]कुंडपुरं णाम नयरं। जहाविहीए[8] पविट्ठो णिययमंदिरं। आगओ सयलो वि पुरजणवओ दंसणत्थं। सम्माणियविसज्जियम्मि पउरलोए विसिट्ठविण्णेएण अइवाहिऊण दिणसेसं पसुत्तो वासभवणम्मि। णिवण्णा तयन्तिए देवी। समागया सुहेण णिद्दा। तओ पहायप्पायाए रयणीए चउद्दसमहासुविणाणुकूललाभसंसूइओ समुप्पण्णो आसोयतेरसीए हत्थुत्तराहिं तिसलादेवीए गब्भम्मि। पहायसमयम्मि पडिबुद्धाए य साहिओ राइणो सिविणयवइयरो। तेणावि भणियं—सुंदरि! सयलतेलोक्कलग्गणक्खम्भभूओ पुत्तो ते भविस्सइ त्ति। बहुमण्णियं च इमीए। पहरिसुल्लसन्ततणुलया य गया णिययभावासं। एवं च पइदिणं संपज्जन्तसविसेससुहपरिभोयाए वड्ढिउमाढत्तो गब्भो। केरिसा य देवी दीसिउं पयत्ता?

सोऽऽहाणमइ-सुया-ऽवहिपसरपडिप्फलियदोसपब्भारा। घणवडलन्तट्ठियदिणयर व्व पडिहाइ दिणलच्छी ॥ २ ॥

अहियपयरं परिउब्भडलायण्णामलपसाहियावयवा। आसण्णोययससिबिम्बभूसिया उययभित्ति व्व ॥ ३ ॥

[9]पसरन्तनिम्मलत्तणपहपसरुज्जोयजणियसोहग्गा। अन्तोफुरन्ता(?न्त) [?मुत्ता]हलुज्जला जलहिवेल व्व ॥ ४ ॥

इय गब्भन्तट्ठियजिणवरिंदसविसेसभूसियावयवा। सहइ दरुग्गयदिणणाहभूसिया वासवदिस व्व ॥ ५ ॥

तओ अइक्कंतेसु पउरवासरेसु परिवड्ढमाणो वि भयवं अच्चन्तकारुण्णयाए मणयं पि जणजीए पीडं ण[10]उप्पाएइ।

---

१ 'कहं चिय' इति जेपुस्तके नास्ति। २ °सु चउप्पण्णदिणेसु सू। ३ °पायारसि° जे। ४ तीए णगरा° जे। ५ मलिणत्तणं जे। ६ चंचलत्तणं जे। ७ °जुयलो जे। ८ °रस्सेव रो° जे। ९ °भुत्तिसं° सू। १० °पुरवरं णाम जे। ११ °तणुया य गया णिययावासं जे। १२ साहीण° सू। १३ हस्तद्वयान्तर्गतः पाठो जेपुस्तके नास्ति।

णवरि य विसायमावण्णाए चिंतियं जणणीए—णूणमेसो मह मंदभायाए उयराओ चेव केणावि अवहरिओ, अहवा विलीणो, अण्णहा कहं मज्जयं पि ण फंदइ, ण य परिवुड्ढिं पावेइ ?, ता जइ मह मंदभायत्तणओ गब्भविवत्ती समुप्पन्नइ ताऽवस्स-महमेप्पणो पाणे ण धारेमि त्ति । एत्थावसरम्मि मुणियचिंतियत्थेण भयवया करुणापहाणत्तणओ चालिओ एक्को णियय-सरीरावयवो । तओ 'धरइ' त्ति समासत्था चित्तेण भयवती ।

तओ चिन्तियं भयवया—अहो ! एरिसो पाणिधम्मो जेण पेच्छ एकमुहुत्तंतरम्मि चेव हरिस-विसायाण पयरिसो, ता अवस्सं मए जीवमाणाणं पिति-माताणं आणाखंडणं ण कायव्वं, विसयविरत्तचित्तेणावि गिहवासे चेव चिट्ठियव्वं, दियलोयगएसु य जणणि-जणएसु [१]णियहियाणुट्ठाणं कायव्वं ति । एवं च संकप्पिए भयवया जहासुहेणं समागओ पच्चूस-समओ । तओ वासवदिस व्व ससिमंडलं समुज्जोइयसयलजियलोयं चेत्तस्स सुद्धतेरसीए हत्थुत्तरासु पच्चूया भयवई जिणवरं ति ।

णवरि य चलियासणतियसणाहपमुहंसुरा-ऽसुरगणेहिं । चलियं पसरियविच्छड्डविड्डरिल्लाणुहावेहिं ॥ ६ ॥
कयविविहजाण-वाहणवित्थारोरुद्धगयणमग्गेहिं । पम्मुक्कजयजयकारमुहलकयकुसुमवुट्ठीहिं ॥ ७ ॥
वेयवसुव्वेल्लिरतरलहारविप्फुरियँकिरिणराहेहिं । मणिमउडकन्तिरंजियरविकरपसरप्पयारेहिं ॥ ८ ॥
इय विविहवज्जवज्जंततियसँवंदेहिं भवणकयसोहं । संपत्तो जयगुरुणो जम्मट्ठाणं सुराहिवई ॥ ९ ॥
तओ आगंतूण ओसोविऊण सयलपुरजणं सविणयपणामिउत्तिमंगेण पणमिओ भयवं, भणियं च—
अण्णाणतिमिरभरियं जयगुरु ! जम्मेण तुम्ह सयराहं । उयएट्ठिएण सहसा सूरेण व भूसियं भुवणं ॥ १० ॥
तं सि कयत्था मैयवति ! सयले वि जए ण एत्थ संदेहो । पैवरगुणनिहाणं जीए धारिओ जयगुरू गब्भे ॥ ११ ॥
णमिमो भारहवासस्स जम्मि अज्ज वि अलग्घमोल्लाण । कलिकाले साहीणे वि पुरिसरयणाण उप्पत्ती ॥ १२ ॥
इय णमिउं दिण्णाएसतुट्ठहरिणाणणेण हरिऊण । तियसवइपाणिपंकयसे जाए पणामिओ णाहो ॥ १३ ॥

तओ सहिओ तियसवंदेहिं सुरवई संपत्तो मंदरसिहरम्मि । तत्थ य विमलसिलायलसंठियसीहासणम्मि पंचप्पयार-परियप्पियणिययरूवो भयवओ अहिसेयत्थमुज्जओ अइसुहुमदेहं च भयवंतमवलोइऊण चिंतिउं पयत्तो—

कहमखिलसुरवरीसरकरचर(धारि)यवारिभरियकुंभेहिं । जुगवमहिसिच्चमाणो सहिही णाहो जलुप्पीलं ? ॥ १४ ॥
एयारिसमसमंजसमाखंडलहिययभावमाकलिउं । विमलोहिणा जिणिंदो पयडिंसु परक्कमं निययं ॥ १५ ॥
वामम(य)पायंगुट्ठयकोडीए तो सलीलमह गुरुणा । तह चालिओ गिरीसो जाओ जह तिहुयणक्खोहो ॥ १६ ॥
'होही किल मह संती जिणवर[व]सहस्स मज्जणे जणिए । णवरं कह वेयालो जाओ ?' इय चिंति(त)यंतेण ॥१७॥
हरिणोवओगपुव्वं ओहिण्णाणेण सम(म्म)माकलियं । जह सिरिजिणवरगुरुणो माहप्पमणण्णसामण्णं ॥ १८ ॥

तओ हरिणा 'मए जमण्णहा चिंतियं तस्स मिच्छा मि दुक्कडं' ति भणमाणेण पणमिओ भयवं । तओ पुव्ववण्णिय-विहिणा काऊण भयवओ जम्माहिसेयं मोत्तूण जणणीसमीवम्मि गओ सुरवती ।

एत्थावसरम्मि य पडिबुद्धा सपरियणा देवी । साहियं दासचेडीए णरवइणो । दिण्णं तीए पारिओसियं । कयं वद्धावणादियं सयलं पि करणीयं ।

तओ जम्मदिणप्पहुइ सविसेससयलरिद्धिपवड्ढमाणत्तणओ कयवद्धमाणणामधेयो वड्ढिउं पयत्तो । अइक्कंतो बाल-त्तणाओ । पत्तो कुमारभावं । कीलिउं पयत्तो सह कुमारेहिं । कीलंतो य णिग्गओ णयरबाहिं । पारद्धं च ऐक्कम्मि(स्स) तरुणो हेट्ठम्मि आमलयखेड्डं । लद्धपत्थावम्मि य सुरवइणो सुरत्थाइयाणिसण्णस्स पयत्ता सुरवरेहिं सह

१ °मप्पणा जे । २ नियय(य)णुट्ठाणं जे । ३ °यकिरण° जे । ४ °सवंदेहिं जे । ५ भयवइ ! सयले वि जयम्मि वसुमईए व्व । पवर° जे । ६ पवरगुणाण णिहाणं धरेसि जा जयगुरु गब्भे सु । ७ णाहो ॥ एवं च पंचप्पयारपरिकप्पियणिययरूवेण सुरवइणा जहापुव्वण्णिव्वण्णियविहिणा सुरगुरु(? गिरि) मत्थयम्मि काऊण भयवओ जम्माहिसेयं, मोत्तूण सु. (१८ गाथानन्तरम) । ८ °ए । णरवइणा दि° सु । ९ °पमिह स° सु । १० एक्कतणो जे । ११ सुरवईणो जे ।

विविहसंकहालावा । तओ वीरेत्तणपत्थावम्मि सुराहिवेणं भणियं—जइ एवं तओ वीरेत्तणसंकहासु संपयं भयवओ वद्धमाणस्स सरिसो ण दीसइ अण्णो त्ति । एत्थावसरम्मि य एको सुरो असहंतो गओ जत्थ भयवं सह कुमारेहिं कीलइ त्ति । तत्थ काऊणं[1] रुद्दभुयइन्दरूवं वेढिओ सो पायवो । तओ तारिसं दट्ठूण दिसोदिसिं समोसक्का कुमारा । णवरं पलाणे पेच्छिऊण कुमारे भयवया ईसि विहसियं काऊण हेलाए चेव उवसप्पिऊण करयलेणायड्ढिऊण पक्खित्तो एक्कपासम्मि भुयंगमो । पुणो पारद्धा खेलिउं जाव ताव पुणो वि सो सुरो काऊण बालरूवं पयत्तो तेहिं समं कीलिउं । णवरि य पराजिया सयला वि बालया भयवया । तत्थ य एवंविहो पणो—जो जिप्पेइ सो पट्ठीए समारुहिऊण वाहिज्जइ । तओ वाहिज्जमाणेसु सयलेसुं पि तेसु समागओ तस्स सुरकुमारयस्स वारओ । पणामिया तेण पुट्ठी । आरूढो तत्थ भयवं । एत्थंतरम्मि य वड्ढिउमाढत्तो सुरो, कयं च महापमाणं णिययरूवं । केरिसं च ?—

गंभीरव[य]णकंदर-दट्ठुद्दीसन्तभीमदाढालं । कंकेल्लिदलारुणतरलचलियजीहाविहाइल्लं ॥ १९ ॥
पज्जलियजलणकविलच्छदच्छपक्खित्तभासुरच्छोहं । भीसुब्भडभुमयघडन्तभंगभंगुरियभालयलं ॥ २० ॥
तवणिज्जपिंजरुद्धुच्छलन्तदीसन्तकेसपब्भारं । णिम्मंसया-ऽऽसुयालिद्धकयकरालोयरुद्धंतं ॥ २१ ॥
इय दिट्ठं जयगुरुणा पट्ठिवलग्गेण सुरकुमारस्स । रूवं भेसियतेलोक्कभीसणं णवरि रीढाए ॥ २२ ॥

तओ तं तारिसं तस्स कयकइयवविय[म्भि]यं दट्ठूण पहओ कुलिसकढिणयरमुट्ठिणा पुट्ठिवट्ठम्मि । तप्पहारुप्पण्णविय-णाजणियवेयल्लो य संठिओ पुव्वपयइम्मि । एवं च मुणिऊण भयवओ धीराइसयं, कलिऊण सत्ताइरित्तत्तणं, सुमरिऊण तियसिंदजंपियं, 'एवमेयं' ति पणमिऊण जयगुरुं गओ जहागयं सुरवरो त्ति ।

भयवं पि कीलिऊण सह बालएहिं विविहकीलाविणोएहिं पविट्ठो णयरस्सऽब्भिन्तरं । एवमाइणा विणोएण अइक्कंतो कुमारभावाओ । संपत्तो य जोव्वणं । तस्साणुहाव-गुणगणाणुराया य राइणो समागया णिययधूयाओ घेत्तूण । पणा-मियाओ भयवओ । ताव य चिंतियं भयवया—इहरा वि मए परि[य]प्पियमासि जहा 'जाव जीवन्ति जणणि-जणए ताव ण दिक्खाविहाणमब्भुवगन्तव्वं' ति । एवं च परियप्पेऊण विसयाणुरत्तचित्तेणावि पडिच्छियाओ कण्णयाओ । वुत्तं जहाविहिं वारेज्जं ।

एवं च जहाभिरुइयसंपज्जंतसयलविसयइंदियत्थं रज्जसुहमणुहवन्तस्स आजम्माओ अइक्कन्ता तीस[ई]संवच्छरा । परलोयमइगतेसुं जणणि-जणएसुं पणामिऊण णियकणिट्ठस्स भाउणो रज्जं, दाऊण संवच्छरियं महादाणं समब्भुज्जओ दिक्खाविहाणं पति । एत्थावसरम्मि य मुणिऊण भयवओ सेमीहियं समागया लोयन्तियसुरगणा । भणिउं च पयत्ता, कहं चिय ?—

तो विणओणामियसिरमिलन्तकरयलकयंजलिउडेहिं । भण्णंति भत्तिभरुव्वेल्लविणयपणयं वहंतेहिं ॥ २३ ॥
जह तिहुयणभवणब्भिन्तरम्मि भावा जहट्ठिया भयवं ! । जाणसि तुमं ति तह किं व मुणइ अम्हारिसो लोओ ? ॥२४॥
तह वि हु 'लोयट्ठी एरिस' त्ति कलिऊण तेण अम्हेहिं । विण्णप्पइ पुरओ तुम्ह सुमरणामेत्तकज्जेण ॥ २५ ॥
दे ! पयडिज्जउ भयभीयेभव्वसत्ताण जणियसत्ताणं । तित्थं तित्थंकर ! कुमयपंथपत्थाणमूढाणं ॥ २६ ॥
कुसमयपहपयरपयावपसरपम्हुट्ठदूरमंतरियं । णाण-चरणोवएसेण मोक्खमग्गं पयासेसु ॥ २७ ॥
तुह विविहाइसयवियम्भमाणगुणरयणणियरभरियाओ । अपु(प्पु)व्वसायराओ गेण्हउ वयणामयं लोओ ॥ २८ ॥
तुह गोत्तकित्तणुल्लसियबहलरोमंचकंचुइल्लाण । जाव जुंयन्तो वित्थरउ ताव भव्वाण तुम्ह कहा ॥ २९ ॥
इय विणओणयसुरगणवयणवियासिज्जमाणकरणीओ । जाओ भयवं सेईसोक्खमोक्खलंभुज्जयमईओ ॥ ३० ॥

१–२ धीरत्त° जे । ३ °ण रुंदभुयइंद रूव पयत्तो तेहिं सम खेलिउ । णवरि य पराजिया सयला वि दिसं समोसक्का कुमारा । भयवया ईसि वि° जे । ४ खेलिउं जे । ५ जिज्जइ सू । ६ सुरवरो सू । ७ °रब्भंतर जे । ८ तीसव° जे । ९ समीहियमागया सू । १० °यसब्भ° सू । ११ जयंतो जे । १२ सइमोक्खसोक्खलं° सू ।

एत्थावसरम्मि य मुणियजयगुरुकायव्ववइयरा समागया सयलसुरगणा । कयपणामा य पुव्वोइयक्कमेण परियप्पियसिबियारयणा य समीवमल्लीणा भयवओ । कओ सुराहिवेण मुणिपत्थिवाहिसेयाइओ विही । तयणंतरं समारूढो जयगुरू सिबियारयणं । उक्खित्ता णर-सुरगणेहिं । तओ कयसुर-णरजयजयासद्दसंवलियपडुपडहपडिरंवुल्लसंतसंखकलकाहलारवभरियदियन्तरालकलयलेण णिग्गओ णयराओ । गओ बाहिरुज्जाणं । विमुक्काए सिबियाए ओइण्णो सिबियारयणाओ । सयलकज्जभारो व्व ओयारिओ सरीराओ आहरणणियरो, देहालिंगणगारवग्घवियविसयसंगसोक्खं व मुक्कं वासोजुयलं, अवणीओ उत्तिमंगाओ अविहावियवज्जकप्पिओ केससंघाओ, पडिवण्णं पुव्वक्कमेण मग्गसिरसुद्धदसमीए हत्थुत्तराहिं दिक्खाविहाणं ति ।

तो घेत्तूण सयुब्भडकम्मवणफलंतरालणिग्गमणं । णाणरविकिरणपयडियणिम्मलतव-चरणकयमग्गं ॥ ३१ ॥
णवरि य वणा-ऽहि-सुर-णरअणुमग्गपैवट्टजणियसंवट्टो । सुरवइएक्कंसणिहित्तदेवदूसोवसोहिल्लो ॥ ३२ ॥
तो उव्वूढचरित्तस्स भुवणगुरुणो विसिट्ठपरमत्था । चउरो णाणाइसया जायन्ति समुब्भडवियासा ॥ ३३ ॥
इय कयतिउणपयाहिणपणामहरिसुल्लसन्तपुलइल्ला । थोऊण जयगुरुं णियणिहेलणं जंति सुरसंघा ॥ ३४ ॥

एवं च वज्जियावज्जपव्वज्जविहाणमब्भुज्जओ पडिवण्णसंजमुज्जोयणिज्जियासेसदूसहपरीसहो, पम्मुक्कासेसभूसणो वि सच्चरियविहूसणो, विसज्जियासेसवसणो वि वासवणिहित्तेक्कंसपहोल्लन्तवसणो, विमुक्कतुरंगसाहणो वि दमियदुट्ठिंदियासो, सिढिलियकरिवरसमूहो वि मत्तगइंदगमणो, गामाणुगामोवलक्खियं वसुमइं विहरिउं पयत्तो ।

ताव य अण्णदियहम्मि समागंतूण ईसिंपरिणयवओ एक्को रोरबंभणो पणामं काऊण भणिउं पयत्तो एयं । जहा—"भो भयवं ! महं मंदभायस्स परं पत्थमाणस्स जम्मो चियं समइच्छिओ, जेण गरुयदारिद्दोवद्दवियदेहेण पुलइयाइं पत्थणाभंगकयकसिणिमाकलंकियाइं परमुहाइं, जंपियाइं कंठब्भन्तरखलन्तक्खरगग्गयक्खराइं दीणवयणाइं, णिसुयाइं कयहत्थयालहरिसट्टहासगब्भिणाइं धणइत्तयखलजंपियाइं,पडिच्छिओ सी-उण्हाहएण बाहिरे चेव परघरदुवारपवेसावसरो,लद्धइयं किलन्तकुटुम्बकज्जम्मि परजणस्स त्ति । किं बहुणा ? जाव अहं परपत्थणाणिमित्तम्मि चेय परविसयं पत्थिओ ताव य भयवया वि दिण्णं महादाणं । कहं चिय ?—

केसिं पि पउर-पट्टण-गामा-ऽऽयर-सारपउरभंडारा । दिज्जन्ति दरियदारिद्दरुंदसंदोहविद्दवणा ॥ ३५ ॥
अण्णाणं पुण मयगंधलुद्धबद्धालिबहलहलबोला । मय-भद्द-मंद-संकिण्णरूविणो करिवरुग्घाया ॥ ३६ ॥
काण वि तोक्खार-तुरुक्क-पवरकंबोयजाइणो तुरया । दिण्णा मणि-रयणसणाहकणयपल्लाणसंजुत्ता ॥ ३७ ॥
काणं पि चडुलखुरखयखमायलुद्धन्ततुरयसंजुत्ता । दिज्जंति जचकंचणसमुज्जला संदणणिहाया ॥ ३८ ॥
केसिं पि विचिहमणि-रयण-कणयसंपत्तिजणियसोक्खेण । णवघणसमएणं पिव तुमए तण्हा परिच्छिण्णा ॥ ३९ ॥
मह पुण पुव्विं कयदुकयकम्मवसयस्स दूरदेसाओ । गेहागयस्स सीसइ सच्चरियं तुम्ह णरणाह !" ॥ ४० ॥
इय एरिसेहिं णिब्भरतण्हावसपसरपलहुभणिएहिं । जयगुरुपुरओ रुण्णं व दीणविमणं भणंतेण ॥ ४१ ॥

तओ भयवया सोऊण तं तारिसं तस्स जंपियं अच्चन्तकारुण्णयावण्णचित्तेण भणियं जहा—देवाणुप्पिया ! परिचत्तसयलसंगो हं संपयं, तुमं च दारिद्दोवद्दुओ, ता इमस्स मज्झंसावसत्तवासस्स अद्धं घेत्तूण गच्छसु त्ति । तओ तमायण्णिऊण हरिसिओ बंभणो । अणुट्ठियं जं भयवया भणियं । गओ णिययगेहाभिमुहं । दंसियं च तं वासद्धं तेण तुण्णवायस्स । भणिओ य तुण्णवाएणं बंभणो जहा—तं पि बीयं अद्धं तस्स महामुणिणो णिरीहत्तणओ पैवणाहयं वा सरीराओ अवेहिइ, कंटयजालीसु वा विहरमाणस्स लग्गिही, ता तं पि घेत्तूण आगच्छसु, जेणाहं तुह पुणण्णवं काऊण उप्पेमि । एवं भणिए

१ °रवउल्लं सू । २ वासोयुयं, अं सू । ३ णाणरविकिं जे । ४ °पयट्टं जे । ५ ईसिपं सू । ६ चेव सू । ७ °रा परजणस्स त्ति । किं बहुणा जे । ८ तुमाए सू । ९ पवणहयं सू ।

गओ सो बंभणो । मग्गाणुलग्गो य ताव परिहिंडिओ जाव भयवं संपत्तो सुवण्णवालियं णाम णिण्णयं । तहिं च परिसकन्तस्स भयवओ वलग्गं कंटयाहिट्ठियदुमम्मि । अणवेक्खिऊण गओ तप्पएसाओ भयवं । तओ बंभणेण चिन्तियं—अहो ! पेच्छ महच्छरियमेयं इमस्स वत्तसियं, अहवा जस्स णियसरीरे वि अलुद्धया तस्स किमण्णेण गण्ण(गणण)? त्ति । चिंतिऊण तप्पएसाओ वोलीणस्स भयवओ गहियं तं तेण । समप्पियं तुण्णवायस्स । तेणे वि तहा संधियं जहा पुणण्णवं संजायं । समप्पियं बंभणस्स । तं च तारिसं दट्ठूण हरिसिओ बम्भणो । तओ गंतूणं णंदिवद्धणस्स भयवओ भाउणो 'रयणाण भायणं' ति कलिऊण समोप्पियं । तेणावि राइणा महया अत्थसमुदएणं पूइओ बंभणो त्ति ।

इय धणविरहिओ वि लोयणाहो, तं विप्पं पवरधणेण दिण्णतोसं ।
काऊणं विहरइ णिच्छिओ महप्पा, किं चोज्जं ? सयलजणोवयारिणो हु धीरा ॥ ४२ ॥

इति बंभणवत्थदाणो णाम पत्थावो [१] ॥

*

अण्णया य भयवं परिब्भमन्तो पत्तो कम्मारगामंतियं । तत्थ य णाइदूरपरिसंठियस्स णग्गोहपायवस्स हेट्ठओ संठिओ पडिमाए । तत्थ य सयलविण्णाणविणयवाहिरमती संपत्तो एक्को गोवालमुक्खो बइल्ले घेत्तूण । भयवंतमुद्दिसिऊण भणिउं पयत्तो जहा—भो देवज्जय ! जावाहमण्णे बइल्ले घेत्तूणमागच्छामि ताव तुमे इमे बइल्ला दट्ठव्व त्ति । भणिऊण गओ जहासमीहियं । तओ पहायप्पायाए रयणीए तहट्ठियस्स चेव भयवओ समागओ । अपेच्छमाणो बइल्ले भणिउं पयत्तो जहा—भो देवज्जय ! जे मए तुम्ह समप्पिया बइल्ला ते साहसु कहं(हिं)? ति । पुणो वि पुच्छमाणस्स जाहे भयवं ण जंपति ताहे अविवेयबहुलत्तणओ चिन्तिउं पयत्तो—णूणमेएणं चेव कत्थइ णूमिया भविस्संति त्ति । पुणो वि खरफरुसवयणेहिं भणिउं पयत्तो, कहं ?—

उप्पेऊणं तुम्हाण णासयं पत्थिओ म्हि कज्जेण । णूमंतेण तए तं खु णूण गरहीकओ अप्पा ॥ ४३ ॥
जीयं पि पणंति परस्स झत्ति णिक्खेवयं खु रक्खन्ता । अह सज्जणाण पयई, तइ पुण विवरीयमायरियं ॥ ४४ ॥
ता साहसु सिग्घं एत्थ बहुविहं किं मुहा पलत्तेण ? । अण्णह खमामि णो तुह इय विवरीयं कुणन्तस्स ॥ ४५ ॥
इय तं गुरुकोवकरालियाणणं हंतुमुज्जयमतीयं । सक्को समागओ तत्थ तं कलेऊण सिग्घयरं ॥ ४६ ॥

तओ सक्कविमुक्कहुंकारपलाणस्स गोवालयस्स भणिउं पयत्तो पुरंदरो जहा—भयवं ! अज्ज वि दुवालस संवच्छरं जाव तुम्ह गुरुआ उवसग्गा भविस्संति, ता जइ तुम्हे समाइसह ता अहं तेसिं पडिप्फलणं करेमि त्ति । एत्थावसरम्मि य ओसारेऊण काउस्सग्गं भणियं भयवया जहा—देवाणुप्पिया !

ण कयाइ भूयपुव्वं ण य होही एत्थ भुवणमज्झम्मि । जं परवले णिसण्णस्स केवलं होइ केवलिणो ॥ ४७ ॥
संजणियमप्पण चेयमप्पणा हंति सत्तिसंजुत्ता । णिद्दलइ सेई चिय दिणयरो वि णिसिसंचियं तिमिरं ॥ ४८ ॥
णियसत्तिबलेणं चिय जयंति जइणो महातवोकम्मे । जइ उवउज्जइ अण्णो वि तत्थ ता तेण किं व कयं ? ॥ ४९ ॥
जो जं भारं ण तरइ उव्वोढुं सत्तहीणयाए णरो । अविहाविउं बलं णियतणुम्मि किं तस्स भारेण ? ॥ ५० ॥
सुर-णर-तिरियसमुत्थाण सयलविग्घाण उड्डिऊणंगं । दुक्करतवचरणं काउमुज्जया साहुणो भुवणे ॥ ५१ ॥
सक्क ! समत्थो सि तुमं णिवोरियं बहुविहाइं विग्घाइं । किंतु ण कम्मोवसमो जायइ अण्णस्स णिस्सीए ॥ ५२ ॥
इय एवं बहुविहजंपिएहिं पच्चाइऊण सुरणाहं । अइदुद्धरदुसहतवोविहाणमब्भुज्जओ भयवं ॥ ५३ ॥

---

१ तेणावि जे । २ समप्पियं जे । ३ धणरहिओ जे । ४ परमधं जे । ५ जीवं जे । ६ वुण सु । ७ गरुओवग्गा जे । ८ सयं जे । ९ उववज्जइ जे । १० सत्तिहीं जे । ११ ओड्डिऊं जे । १२ निवारयितुम् । १३ णीलाए जे ।

तओ सुराहिवेणावि भयवओ चेव माउभइणीए तणओ कयबालतवविसेसो वंतरसुरेसु समुप्पण्णो सिद्धत्थो णाम भणिओ जहा–जे दिव्वाइणो गरुओवसग्गा संभवन्ति ते तुमए पंडिफलियव्व त्ति । भणिऊण गओ सुरवती सत्थामं । तओ सो सिद्धत्थो सक्काएससंजणियगारवग्घविओ णिययसंबंधसंभूयणेहाइसओ य कायरहियओ व्व भगवओ तणुम्मि समल्लीणो । जत्थ जत्थ भयवं अहाविहारं विहरइ तहिं तहिं नियया(णु)हावोवसामिज्जन्तोवसग्गविसेसो चिट्ठति ।

[बलिवद्ददायगमुक्खगोवालपत्थावो २]

*

भयवं पि पहायाए जामिणीए चलिओ तयंतियाओ । गामाणुगामं गच्छमाणो संपत्तो बहुलाहिहाणं सण्णिवेसं । तत्थऽट्ठियकाणणम्मि महाययणे संठिओ पडिमाए । तहिं चाणेयसत्तसंघायघायणकारी अट्ठिओ णाम णायराया परिवसइ । तेण य अणेयसत्तन्तयारिणा जणवयाराहणाणुवरोहेण भणियं–जे मह दंसणविवण्णा पाणिणो तेसिं सयलै-[ट्ठि]संचतेण मह आययणं विहेह त्ति । सो य अट्ठिओ भुयंगाहिवई पडिमोवगयं भयवंतं कलिऊण रोसवसविर्णितविस-जलणजालाकरालियदियन्तरालो विप्फुरियफारफुंकारपवणगज्जन्तकाणणाहोओ उवद्दविउं पयत्तो । कहं ?—

सयलंगावेढणगाढजणियसंरोहवड्ढियप्पसरो । सम्मुहणिहित्तणयणन्तणेन्तविसजलणजालोहो ॥ ५४ ॥
विप्फुरियतुंडमंडलपयंडपक्खित्तफारफुक्कारो । तड्डवियफणासयजणियभीसणायारदुप्पेच्छो ॥ ५५ ॥
सिरमणिकिरणकणुक्केरसवलियंबरधरायलद्धंतो । वयणन्तरपरितरल्लुल्लसन्तजीहाकरालिल्लो ॥ ५६ ॥
इय दसणवणंकियसयलदेहसंजणियवयणवित्थारो । असुहकयकम्मपरिणइभरो व्व सच्छंदमोत्थरइ ॥ ५७ ॥

एवं च तिव्वोवसग्गपरंपराखलीकयस्स भुवणगुरुणो सुट्ठुयरं वियंभिओ सुहपरिणामो । पहायप्पायाए य जामिणीए तहट्ठियस्सेव ईसीसि समागया णिद्दा । दससुविणयदंसणपणट्ठणिद्दाविसेसस्स य पहाया रयणी । उग्गओ किरणमाली ।

[अट्ठियणायराओवसग्गपत्थावो ३]

*

एत्थावसरम्मि य पासयंदतित्थाहिवइतित्थपडिवण्णसामण्णो उप्पलो णाम महरिसी भयवओ वंदणत्थमागओ । वंदिऊण य जहाविहिं णिसण्णो भयवओ [चलणजुयलंतिए । तओ भगवओ काउस्सग्गावसाणम्मि पुणरवि वंदिऊण एवं भणिओ जहा–"सामि ! तुम्हेहिं अंतिमराईए दस सुविणया दिट्ठा तेसिं महु(हा)फलं ति । जो तालपिसाओ निहओ तुमए तमचिरेण मोहणीयमुम्मूलेहिसि । जो य सेयसउणो तं सुक्कज्झाणं झाहिसि त्ति । जो विचित्तसउणो तं दुवालसंगं पण्णवेहिसि । गोवग्गफलं च ते उ(च)उव्विहो समण-समणीपभितिसंघो भविस्सइ । पउमसरो य चउव्विहो देवसंघाओ । जं च सागरं तिण्णो तं संसारमुत्तरिहिसि । जो सूरो तमचिरेण केवलनाणं ते उप्पज्जिही । जं च अंतेहि माणुसोत्तरो वेढिओ दिट्ठो तं ते निम्मलजस-कित्ति-पयावा सयलतिहुयणे भविस्संति । जं च मंदरमारूढो सि तं सीहासणत्थो सदेव-मणुया-ऽसुराए परिसाए धम्मं पण्णवेहिसि त्ति । दामदुगं पुण ण याणामि" । तओ सामिणा भणियं–हे उप्पल ! जं णं तुमं ण

१ पडिखलिं जे । २ °लट्ठिविसंचयं विहेह सू । ३ °फुंकारो सू । ४ सावण्णो सू । ५ हस्तद्वयान्तर्गतपाठस्थाने सूपुस्तके एतादृशः पाठ उपलभ्यते—"चलणजुयलम्मि । तओ भयवया काउस्सग्गावसाणम्मि समालत्तो जहोइयं, साहिओ णिययसुविणयं, लंभो, बुज्झसे एयाण किं फलं ? ति । तेण भणियं—किमेत्थ बुज्झियव्वं ? साहन्ति इमे सयलतेलोक्कपरमेसरियन्ति । अच्छिऊण य किंचि वेलं जहागयं पडिगओ सो मुणी" ।

याणसि तमहं कहेमि—दुविहं सागारा-ऽणगारियं धम्मं पण्णवेहामि त्ति । तओ आउ(?अ)च्छिऊण कंचि वेलं जहागयं पडिगओ उप्पलो । ☞

[उप्पलपत्थावो ४]

*

भयवं पि तप्पएसाओ चलिओ जहाविहिं संपत्तो मूलागं णाम सण्णिवेसं । तहिं च संठिओ एकम्मि उज्जाणवणम्मि । तओ भयवन्तागमणमुणियवइयरेण य जणसमूहेण वंदणाइणा पूइओ जयगुरू । पज्जुवासिउं च पयत्तो जणो । तं च भयवओ समीवं जणसमूहं गच्छन्तं पलोएऊण अच्छंदओ णाम पासंडो वियप्पेइ—किमेस लोओ मं उज्झिऊण एयस्स समुहं गच्छइ ? त्ति, ता अवणेमि एयस्स गंतूण जइत्तणाहिमाणं । ति चिंतिऊण गओ जत्थ भयवं जणसमूहोवसेविज्जमाणपयपंकओ चिट्ठति त्ति । गंतूण य चेत्तूण पाणिमुट्ठीए तणं भयवओ दंसिऊण भणिउं पयत्तो—भो ! किमेयं तणं [2]छिज्जिही उवाहु ण व ? त्ति । एत्थावसरम्मि य भयवओ तणुम्मि समल्लीणसिद्धत्थेण जंपियं—णो इमं छिज्जइ त्ति । तओ [3]तप्पभावाओ संजायकढिणभावं तं तणं इओ तओ विमद्दमाणेण अच्छंदएण जाहे मणयं पि भंजिउं ण तिण्णं ताहे संजायवेलक्खभावो सयलजणोवहसिज्जमाणो गओ तप्पएसाओ ।

[अच्छंदकपत्थावो ५]

*

भगवं पि तप्पएसाओ संपत्थिओ । अहासुहं विहरमाणो गओ अणेयंवणसंडमंडियं वणंतरालं ति । तं च केरिसं ?—

णियफलसमूहसंपत्तिपत्तसउणयणजणियतोसिल्लं । णच्चइ व पवणधुयसाहुलीचलुव्वेल्लभुयवलयं ॥ ५८ ॥
आहासइ व्व फलतुट्ठसउणसंजणियबहलवोलेण । सहसा संपत्थियपंथियाण संदोहमणवरयं ॥ ५९ ॥
अब्भुट्ठइ व्व समुहुल्लसन्तहल्लन्तपल्लवोहेण । उग्गायइ व्व मणहरपसूयपरिलेन्तभमरगणं ॥ ६० ॥
इय तं जयगुरुदंसणसविसेसवियम्भमाणभत्तिभरं । [5]भणइ व्व सागयं तसियविविहसावयसमूहेण ॥ ६१ ॥

☞ एवंविहं च वणगहणं लंघिऊण संपत्तो विसदवाणलणिद्दड्ढपविरलोवलक्खिज्जमाणत्थाणुमेत्तपायवं वणयरपरिचत्तविहाराहारत्थसंचरणं णकयणिग्गम-पवेसं अणवरयसंधुक्किउद्धूमायमाणदीसन्तसयलदियंतरालं, अवि य—☞ कुणरिंदं पिव दूरपरिच्छूढसउणसत्थं, भूयल्लयसरूवं पिव पणट्ठवाणियं, कुमयमग्गं पिव दूरविवलाणसावयगणं, दिट्ठीविसणयणसिहिसिहाकरालियमेक्कं भूमिप्पएसं । तस्स मज्झप्पएसम्मि पलोइयमच्चुचसंठाणं वम्मीयसिहरं । तं च तारिसं भयवया दट्ठूण 'अहो ! णिज्जंतुओ पएसो' त्ति भाविऊण संठिओ तत्थ पडिमाए ।

---

१ अच्छंदो सू । २ छिज्जिहिति उवाहु जे । ३ तप्पहावओ जे । ४ °यदुमसंड° जे । ५ °हुलीयलव्वेल्लचुय° जे । ६ भणिय व्व सू । ७ हस्तद्वयान्तर्गतः पाठो जेपुस्तके नास्ति ।

तहिं च वणंतराले अण्णभवन्तरम्मि चंडकोसिओ णामाऽऽसि लोईओ रिसी । सो य कोवावेसयत्तणओ रोद्दज्झाणोवगयमाणसो कालं काऊण समुप्पण्णो तम्मि रण्णम्मि दिट्ठीविसो महोरओ । तत्थ वि अइचंडकम्मत्तणओ लोयपसिद्धिं गओ चंडकोसिओ त्ति । तेणमहिट्ठियं वणन्तरालं सयलसत्तसंभोयवज्जियं च संजायं ति । णवरि य सो भयवं[तं] पडिमासंठियं पलोएऊण अचन्तकूरपयइत्तणओ 'किल णिद्दहेमि' त्ति कप्पिऊण विणिन्तविससिहिसिहाभासुरेच्छिविच्छोहं णियच्छिउं पयत्तो, कह ?—

अह णिग्गंतुं भूमंदिराउ भीमयरभोगपब्भारो । भुयइंदो दंडट्ठियमउलियफणमंडलायारो ॥ ६२ ॥
पज्जलियाणलकणसबलणिंतणीसासखित्तवाहिहरो । अन्तोपरियड्ढियफुरियफारफुंकारसंसद्दो ॥ ६३ ॥
पेरन्तविणिंतच्छिच्छडप्पहाविजियहा(? भा)णुपहपसरो । अलिउल-कु[व]लदल-तमालकसणदेहा विहाइल्लो ॥ ६४ ॥
'अहमेव एत्थ तेयत्तणेण पयरिसमणोवमं पत्तो । ता तं किं मज्झोवरि परिट्ठिओ ?' इय कलेऊण ॥ ६५ ॥
वम्मीयविवरगहिरंतराउ उद्धाविऊण गयणम्मि । परिसंठिओ विमंडलकुंडलियायारभोयभरो ॥ ६६ ॥
सरलपरियत्ततणुवलयवयणपसरन्ततरलजीहालो । उच्चत्तणेण लहुइयपसरं हसइ व्व तालतरुं ॥ ६७ ॥
तो उम्मिल्लइ पुरओ जयगुरुणो पज्जलन्तणयणजुयं । णिद्दहणमणो णिद्दड्ढपउरपावस्स भुव(? य)इंदो ॥ ६८ ॥
तो सा दिट्ठी विप्फुरियविसकणुक्केरजलणजालिल्ला । विज्जु व्व कणयगिरिकंदरम्मि गंतुं पडिप्फलिया ॥ ६९ ॥
दिट्ठिप्पहाहिं विप्फुरियजरढरविकिरणविब्भमाहिं जिणो । दढकणयरज्जुसंदाणिउ व्व सक्कज्झओ सहइ ॥ ७० ॥
इय सा दिट्ठी दिट्ठीविसस्स गुरुरोसपसरपक्खित्ता । ण समत्था जयगुरुणो णिद्दहिउं रोममेत्तं पि ॥ ७१ ॥

तओ सा दिट्ठी दिट्ठीविसपेसिया भयवओ विणिग्गयसीयलेसाणुहावपडिप्फलियमाहप्पा णिरत्थया संजाया । तओ पडिफलियं णिययदिट्ठिप्पहावं पेच्छिऊण भुयंगमो रोसवसविणिन्तफुक्कारविसजलणजालाकरालवयणो कवलणमणो पहाविओ भयवओ समुहं, डसिउं च पयत्तो जयगुरुं । अणवरयडसणुज्जओ वि जाहे ण भयवओ मणयं पि किं पि पीडं उप्पाएउं समत्थो, तओ तं तारिसं विम्हुक्कासेसविसविसेसं पेक्खिऊण भयवया भणियं—"भो चंडकोसिय ! ण सुमरसि तं 'इओ तइयभवम्मि तुमं इरियावहसोहणणिमित्तं [खुड्डेण] चोइओ पहाविओ कोवेण तस्स चेव वहणत्थं, णिवडिऊण मओ समाणो उववण्णो तावसासमम्मि । तत्थ परियड्ढिओ समाणो कालगयस्स कुलवइणो तुमं चेव कुलवती संवुत्तो । तत्थ य समिहाणिमित्तं गयस्स रण्णम्मि कोवकारणाओ चेव परसुं उण्णामेऊण पहाविओ पक्खुलिउं पडमाणो परियेत्तिउं णिययपरसुणा चेव विणिवाइओ । तओ विवण्णो संजाओ इह भुयंगमत्तणेण' । ता अज्ज वि कोवं कीस कारणा समुव्वहसि ? त्ति । ता भाविऊणेवं सिढिलेसु कोवं, कोवो हि" माण विग्घभूओ सुहसंपयाणं, अणत्थो अत्थसत्थसंभवाणं, पडिकूलो कल्लाणसंपत्तीए, पडिवक्खो सुहविवेयस्स, पडिमल्लो कुसलाणुट्ठाणस्स, णिद्दलणो सिणेहसंतईए, मूलमविवेयतरुणो, जणओ दुग्गइवेडणस्स त्ति, अवि य—

गुरुकोवजलणजालाकलावसविसेसकवलियविवेओ । ण वियाणइ अप्पाणं परं व परमत्थओ लोओ ॥ ७२ ॥
कोववसओ हु पुरिसो अप्पाणं चिय डहेइ पढमयरं । जत्थुप्पण्णो तं चेय इंधणं धूमकेउ व्व ॥ ७३ ॥
सो किं व कुणउ अण्णस्स पेसिओ खीणसत्तिसंजोओ । जो णिययमंसमं णिड्डहेइ कोवो तुमं व फुडं ? ॥ ७४ ॥
इय कोवेणं सयले जयम्मि जे जंतुणो समहिहूया । इह परलोए वि णराण ताण ण हु होंति सोक्खाइं ॥ ७५ ॥

अण्णं च एएण अहिहूया जंतुणो ण गणंति परं ण अप्पयं, ण सोक्खं ण दुक्खं, ण आवयं ण संपयं, ण हियं णाहियं, ण सुंदरं ण मंगुलं, ण जीवियं ण मरणं ति । सव्वहा तं तहा समायरन्ति जेणागाहदुत्तरे णिवडंति भवसमुद्दे त्ति । ता सुमरिऊण

---

१ लोइयरिसी सू । २ °वसत्त° सू । ३ च जायं सू । ४ °माए सं° जे । ५ °रच्छिविच्छोहं णियंतो । तो सा दिट्ठी दिट्ठीविसस्स जे, (७० गाथा) । ६ °ओ समीवं । ड° जे । ७ °य सुमं° जे । ८ कालक्कयस्स सू । ९ पक्खलिउं जे । १० °यसिऊण जे । ११ हि णाविहिग्घहओ (?) सु° जे । १२ अत्थसंभ° सू । १३ °संपत्तीणं जे । १४ मूलं वेरतणु(रु)णो सू । १५ °वयणस्स सू । १६ पुरिसो जे । १७ °संजोओ सू । १८ °मासयं जे । १९ कोवेण इमेण(णं) ज° सू ।

तं पुव्वभवसंजणियकोववियायफलं, भाविऊण णिरत्थीकयं तमइदुक्करं तवोविहाणं उज्झसु कोवपयइं, मा गच्छसु इंधणत्तणं णरयदुक्खग्गीणं" ति । एयारिसं च णिसामिऊण भयवओ भणियं भुयंगमस्स समुप्पन्नो विवेओ, समुल्लसिओ चित्तोवसमो । तओ पणामपुव्वयं समल्लीणो भयवओ पयपंकयसमीवं । पयइकराला वि पसण्णभावमुवगया दिट्ठी । णिंदिउं च पयत्तो अप्पाणं—धिरत्थु मह कूरकम्मुणो जम्मेणं, जेण पेहूयकालावज्जियं पि तं तारिसं दुक्करं तवोविसेसं पणासिऊण कोववसंत्तणओ इमं एयारिसं अचन्तकूरपयइत्तेणं अब्भुववण्णो मि त्ति । एवं च संविग्गो चित्ते होऊण, णिंदिऊण अप्पणो विलसियं ति, काऊण अणसणं जहाविहिं, कालं काऊण समुप्पण्णो भोगभूमीए त्ति ।

चंडकोसिओवसमं णाम [६]

तओ तप्पएसाओ भयवं वद्धमाणसामी उवसामिऊण चंडकोसियं पयट्टो सयलसत्तबोहकारी वसुंधरं विहरिउं । विविहुग्गतवविसेसाऽसेसणासिज्जमाणासुहकम्मो संपत्तो विविहतरंगभंगुरं गंगामहाणइं । [सा] च पयत्तो (? य केरिसा)—

तडपायवपरूढवियडुब्भडणिवडियकुसुमराहियं(? हारियं), मज्जिरवणकरिंदकरघायसमुच्छलियुद्धलहरियं ।
सवरपुरंधितीरपरियप्पियणयणलयाहरिल्लियं, अविरयसज्जमाणणिच्चुज्जलजलवयमणहरिल्लियं ॥ ७६ ॥
जलकयतरंगभंगुरपसरियतरलुच्छलन्तसतुसारं । मंदाइणी जयगुरू संपत्तो पउरदुतरा(?रं)गाजलं ॥ ७७ ॥

अवि य—

तीरट्ठियवणगयदन्तकोडिविणिवाडिउब्भडतडोहं । तडविवरविणिग्गयलम्बमाणवेल्लन्तभुयइंदं ॥ ७८ ॥
भुयइंदलोलजीहग्गफंसविलिहिज्जमाणजलणिवहं । जलणिवहछिण्णमूलोवडन्ततडविडवपडिबद्धं ॥ ७९ ॥
पडिबद्धलहरिसंघट्टघट्टवोसट्टसेयडिण्डीरं । डिण्डीरपिंडपंडुरसविसेसपयासियगुणोहं ॥ ८० ॥
इय जयगुरुदंसणवद्धमाणपहरिसवियासपडहच्छं । अग्घं व देइ पवणुच्छलन्तलहरीतुसारेहिं ॥ ८१ ॥

तओ तं अणोरपारं पलोयमाणस्स भुवणगुरुणो परतीरुत्तारणणिमित्तम्मि समागया णावा तम्मुहेसं । समारुहिउं पयत्तो परतीरगामी जणो । भयवं पि तेणेयं समयं समारूढो णावाए । पवाहिया णावा जलंतियं । वाहियाइं अवलुयाइं । गंतुं पयत्ता णावा । एत्थावसरम्मि य पुव्वजम्मंतराबद्धवेरो तिविट्ठुणो पडिसत्तू आसग्गीवजीवो तहाविहकम्मवसगओ समुप्पण्णो णागगोत्तम्मि सुदाढो णाम भुयइंदो अवहिप्पओएण णाऊण भयवंतं णावापरिसंठियं वियम्भियकोवत्तणओ समागंतूण मायापओएण पक्खोहियं महाणदीसलिलं । उच्छलिओ महल्लवीइसंघाओ । भीमा संठिया महाणदी । ☞ केरिसा य ?—

मारुयपणोल्लिउव्वेल्लिवीलिविसमुच्छलन्तणीरोहा । णीरोहतडंतुट्ठंतवेयखिप्पन्तचलमच्छा ॥ ८२ ॥
मच्छपरिहच्छवलणुच्छलन्तपुंछच्छडाहयजलोहा । झसरोसणिव्वरप्पहरपहयजलतरलियतरंगा ॥ ८३ ॥
तरलियतरंगसंगयकारंडुड्डन्तखुहियचक्काया । चक्कायजणियहलबोलबहलकंपंतबहुविहगा ॥ ८४ ॥
इय जणियब्भितरगहिरणीरपक्खोहखुहियकल्लोला । गंगाणदी समुब्भडभीमा संजणइ भुयइंदो ॥ ८५ ॥

---

१ चित्तविवेओ । तओ जे । २ बहुयका° जे । ३ °उ[प]यहत्तणओ जे । ४ °तणतणुं अ° जे । ५ °णइं । सा य—अह जयगुरुं जे, (८० गाथा) । ६ °य समा° जे । ७ आवलाइं जे । ८ भुवइंदो सु । ९ वियाणिऊण जे । १० इस्तद्वयान्तर्गतः पाठो जे पुस्तके नास्ति ।

एत्थावसरम्मि य समाउलीहूओ णावाजणो, विसण्णा णिज्जामइल्ला 'असंजायपुव्वं किमेयं?' ति चिंतिउं पयत्ता। सो वि हु सुदाढो पुव्वभवपडिबद्धामरिसविसंठुलो हंतुमुज्जओ सयलं पि णावाजणं। तओ तं तारिसं पलोएऊण भयवया कयकरुणापहाणचित्तेण चिंतियं–पेच्छ, मह णिमित्तसंजणिओ एयाणं पि खलीकारो। एत्थावसरम्मि य सुदाढेण जलंतराओ विणिग्गयवियडकरसंपुडेण उप्पाडिया महाणदीमज्झाओ णावा। तं च तारिसं दट्ठूण 'परित्तायह परित्तायह' त्ति समुच्छलिओ हाहारवो। णवरि य जयगुरुप्पहावओ तं तारिसं णियच्छिऊण कम्बल-संबलाहिहाणेहिं समागंतूण थंभिओ सो उवहवो। उत्तारिया जहिच्छियं कूलं णावा। णमिओ तेहिं पयडीहोऊण भयवं। तं च दट्ठूण संजाओ लोयस्स विम्हओ। भणिउं पयत्तो–अहो! कोइ अमाणुसप्पहावो मुणी, एयस्स पभावओ अम्हे समुव्वरिया। पुणो पुणो भणमाणा णिवडिया जयगुरुणो पायकमलेसुं। कंबल-संबला वि पणमिऊण सह जणसमूहेण गया जहोचियं ठाणं।

अह पुव्ववेरसंभरणकोवपडिहयपयावपसरम्मि। विगयम्मि सुदाढे सयललोयसंजणियचोज्जम्मि ॥ ८६ ॥
पडिबोहेंतो भैवभीयभव्वकमलायरे तिलोयगुरू। अभणंतो वि हु अइसयवसेण विहरइ धरावेढं ॥ ८७ ॥

इय सुदाढसुयइंदोवसग्गविहाणोवसमं णाम [७] ॥

*

तओ भयवं पि तयंतियाओ अहाणुक्कमेणं विहरमाणो संपत्तो जलतरलतरंगोवसोहियं चरंगं णाम णिण्णयं। तीसे य तीरप्पएसेणं सुकुमारवालुयावट्टोवरिं फासुयपएसपरियप्पगाए पयाइं णियमंतो गंतुं पयत्तो। णवरि य समुम्मिल्लंतचक्कंकुस-कुलिसलक्खणं पयपन्तिं पलोइऊण पूसो णाम सामुद्दलक्खणण्णुओ चिंतिउं पयत्तो–अहो! महच्छरियमेयं, जेण पेच्छ चक्कवट्टिलंछणा पयपन्ती कस्सइं पयाइण(णो) दीसइ, ता महंतमेत्थ कोउहल्लं, अहवा किमेत्थ चोज्जं?, कस्स वा विसमदसापरिणई ण होइ?। त्ति चिंतिऊण 'पेच्छामि णं महाणुभावं' पयाणुसारेण लग्गो पयमग्गे। 'अवस्सं इमम्मि महाणुभावे दिट्ठम्मि मह संपज्जइ सयलत्थसंसिद्धि' त्ति तहेवाणुट्ठियं। कइवयपयन्तरम्मि य दिट्ठो भयवं असोयतरुणो हेट्ठओ संठिओ पडिमाए। दट्ठूणं च भयवओ तेणुसरूवं चिन्तिउं पयत्तो–ण केवलमिमस्स चलणेसु लक्खणं, सरीरं पि पवरसिरिवच्छलंछणमुवलक्खिज्जइ त्ति, ता एयारिसा पवरलक्खणसंपया, वासोमेत्तं पि से ण संपज्जइ, ता किं लक्खणाणि वा वितहाणि?, उंवाहु लक्खणसत्थमलियं?, ता धिरत्थु मह परिस्समस्स, जेण मायन्हियाए मुद्धहरिणो विव विणडिओ लक्खणसत्थपंजियाए, अण्णह कहिमेसा भरहाहिवतणुप्फला समत्तलक्खणसंपत्ती?, कहिं वा असंपज्जन्तभिक्खाभोयणकिसा एयस्स तणू?। एयं च अत्तणो णिंदापरं पूससामुद्दं "वियाणिऊण पुरंदरेण भणियं–भो भो सामुद्द! ण सम्ममहिगयं तुमे सामुद्दं, जेण सुव्वउ—

णो चक्कवट्टिणो लंछणाणमलियत्तणं वियप्पेसु। धम्मवरचक्कवट्टि त्ति कह तुमे ण मुणिओ भयवं? ॥ ८८ ॥
भरहाहिवत्तणं जाइं चक्किणो लक्खणाइं साहेंति। ताइं चिय मुहि! साहेंति धम्मचक्कित्तणमुयारं ॥ ८९ ॥
कूरत्तणप्फलं णूणमेक्कमण्णं सुहप्फलं जाण। एत्तियमेत्तो एयाणमेत्थ पयडो पर विसेसो ॥ ९० ॥
इय मा गच्छ विसायं 'लक्खणमलियं' ति साहियं सत्थे। 'अचग्गलो गुणेहिं इयराओ धम्मवरचक्की' ॥ ९१ ॥

---

१ एत्थंतरम्मि समा° जे। २ विसण्णो णिज्जामओ 'असं° जे। ३ पयत्तो जे। ४ °सबला° सू। ५ उव्वरिया सू। ६ °सबला सू। ७ भयभी° सू। ८ धरावीढं जे। ९ °इ पयाण णदीए दीसइ जे। १० तणुप्फं सू। ११ उयाहु जे। १२ वियारिऊण सू।

एवमादि बहुप्पयारं भणंतेणं पच्चाइओ पूससामुद्दो । बहुधण-धण्ण-कणयसमूहेणं च वोच्छिण्णतण्हाऽऽसो काउं भणिओ य–तुममेयपरियप्पणाए समागओ जहा 'इमम्मि महाणुहावे पलोइयम्मि संपज्जिहिन्ति मे मणोरहा', पुणो एयस्स सरूवमवलोइऊण विसायमब्भुववण्णो सि त्ति, ता भुवणगुरुणो पायपंसुपरिमोसो वि सत्ताण पुंसइ दारिद्दोवद्दवं, किं पुण दंसणं ?। ति भणिऊण तिरोहिओ पुरंदरो ।

पणइमह विहेउं दिट्ठसिट्ठाणुहावो, सुरवइधणदाणुप्पण्णपज्जत्तभावो ।
रहसवसविसट्टुच्चुद्धरोमंचसोहो, णियअवसहिहुत्तं जाइ पूसो विमोहो ॥ ९२ ॥

पूस-पुरंदरसंवाओ णाम [८] ॥

*

भयवं पि तओ पएसाओ जहक्कमं विहरमाणो संपत्तो रायगिहं । तत्थ णागलंदणामाए पुरबाहिरियाए एकन्ते पेच्छिऊणमेक्कं आवायपरिवज्जियं वसहिं संठिओ सव्वराइयं पडिमं । पहायसमयम्मि य मासक्खमणपारणयम्मि पौरिओ जयमंदिरम्मि विचित्तं भोयणं । 'अहो ! दाणं' ति भणमाणेहिं पसुका देवेहि हिरण्णवुट्ठी । पुणो अण्णयरपारणयम्मि णंदणणामधेयस्स गेहम्मि मासाओ चेय पारियं । तहिं पि तहेव सुरवरेहिं तस्स कओ सक्कारो ।

एवं च सयलजणपरंपरापूइज्जमाणं भयवन्तं दट्ठूण गोसालो णाम पूयाहिलासी समागंतूण भयवओ सीसत्तणमुवगओ । भयवं पि अणुप्पण्णकेवलणाणो वि 'भव्ववीयमिहत्थि' त्ति अणुवत्तिमब्भुववण्णो । तओ जं जं तवोविहाणं भयवं आयरइ तमेसो वि । ण उणो तस्स तारिसं फलं ति । किं कारणं ?—

अइदुक्करतवकरणे वि णेय तं तारिसं फलं तस्स । भावविसुद्धीए विणा जो हु तवो सो छुहामारो ॥ ९३ ॥
जस्स ण सद्धा भत्ति व्व पवयणे चित्तसुद्धया णेय । बहवं पि किलिस्संतस्स तस्स तं जायइ णिरत्थं ॥ ९४ ॥
जो पूया-सक्काराइ-दाण-सम्माण-कित्तिकलणाए । कीरइ तवो ण सो होइ तस्स णेव्वाणपज्जन्तो ॥ ९५ ॥
इय सो जयगुरुकीरन्तपूय-सक्कारजणियतल्लिच्छो । तह वि ण सो तं पावइ अओ पहाणा मणविसोही ॥ ९६ ॥

एवं च तेण तिव्वोववाससोसियतणुणा पारणयवारयम्मि एक्कया जयगुरू आगंतूण पुच्छिओ–देवज्जय ! किं मए अज्ज भोत्तव्वं ? ति । सिद्धत्थो भणइ–आरणालेण कोद्दवोयणं ति । तओ एयं तह च्चेय संजायं ति ।

तओ भयवं अण्णया गओ कोल्लागसण्णिवेसं । तहिं च गोसालेण गोवाले पायसपसाहणुज्जए दट्ठूण पुच्छिओ जयगुरू–भयवं ! किमेत्थ मज्झं पायसलंभो भविस्सइ ण व ? त्ति । सिद्धत्थेण भणियं–दरसिद्धे पायसम्मि इमा थाली चेय भिज्जिही । तओ गोसालसिट्ठवइयराण पयत्तपराणं पि गोवालदारयाणं तहेव संजायं । पुणो वि तिलछेत्तंतरम्मि पुच्छिओ जयगुरू–कइ एत्थ तिलत्थंबे तिला होहिंति ? । सिद्धत्थेण भणियं–सत्त भविस्सन्ति । तओ समुप्पाडेऊण खित्तो गोसालेण [१]तिलथंबो । गोखुरणिवडिओ य तहिं चेव लग्गो [२]थंबो । पुणो पडिपहपत्थियाण पुच्छियं गोसालेण–कहिं सो तिलथंबो ?, केत्तिया वा तहिं तिल ? त्ति । दंसिओ सिद्धत्थेण । पुणो वि पुच्छियमण्णवारम्मि–किं मए अज्ज भोत्तव्वं ?। सिद्धत्थेण भणियं[३]–माणुसमंसं ति । तओ गंतूण भणिया एक्का महिला जहा–मह अज्ज पायसस्सुवरि तण्हा । सा य णिद्दू । तीए मयल्लयबालं पीसिऊण दुद्धम्मि पक्खिविऊण पायसविहाणेण रंधिऊण पुत्ताहिलासिणीए दिण्णं

१ तप्पएसाओ जे । २ णागलिंद° जे । ३ पाराविओ जे । ४ °णामस्स जे । ५ °करणा सु । ६ तिलथंभो सु । ७ थंभो सु । ८ तिलथंभो जे । ९ °वासरम्मि जे । १० °यं–तीए मयल्लयबालं जे ।

गोसालस्स भोयणं । तओ सो भुत्तुत्तरसमयम्मि ईसिं विहसिऊण भयवओ पुरओ सोप्पासं भणिउं पयत्तो–अहो ! मिट्ठं मंसभोयणं ति । सिद्धत्थेण भणियं–अवितहमेयं, जइ पुण ण सद्दहासि ता उव्वमसु त्ति । तहेवाणुट्ठियं, दिट्ठं च तं तारिसं ति । तओ कुविओ तीए उवरिं, ☞ गओ य तयहुत्तं । एत्थावसरम्मि य सिद्धत्थेण परियत्तेऊण अण्णओमुहं कयं तीए मंदिरं । अलहमाणेण य तं महिलं णियययतेयं पक्खिविऊण गामद्धं चेव दीवियं । एवं च भयवओ तिव्वतवोविहाणमब्भुज्जयस्स वच्चन्ति वासरा । कहं चिय ?—

तिव्वयरजरढरविकिरणपसर[प]सरियपयावपउरम्मि । गिम्हम्मि दिणद्धे संठियस्स आयावणोसग्गं ॥ ९७ ॥
अणवरयगज्जिरुब्भडघडन्तघणरवघणोहसमयम्मि । गिरिविवरकंदरन्तरगयस्स सज्झाणणिरयस्स ॥ ९८ ॥
सिसिरम्मि तुहिणकणसबलमारुयुद्दामभरियभुवणम्मि । णेइ णिसं लम्बभुओ काउस्सग्गेण जयणाहो ॥ ९९ ॥
इय णाणाविहपडिमाविसेसपरिहीयमाणकम्मंसो । विहरइ भयवं भूमंडलम्मि भव्वाण कयताणो ॥ १०० ॥

अण्णया य सिसिरसमयम्मि माहमासरयणीए ठिओ सव्वराइयं पडिमं । पुव्विं तावसीतवोविहाणेण मरिऊण एक्का [भगवओ तिविट्ठुभवअंतेउरी] वंतरेसु समुप्पण्णा । भयवन्तं पडिमसंठियं दट्ठूण पयत्ता तुहिणाणिलालिद्धेण जलबिंदुवासेण अभिद्दविउं । तओ भयवं णिप्पयंपत्तणओ चित्तस्स, थिरत्तणओ सत्तस्स सोढुं पयत्तो सीओवसग्गं । कहं ?—

ते तुहिणघणकणुक्केरगब्भिणो वारिबिंदुणो लग्गा । विसहिज्जन्ति सरीरम्मि सीयला सीयपवणेण ॥ १०१ ॥
पयतीए चिय सीयलसरूविणो तुहिणपवल(ण)संवलिया ।
सिसिरजलबिंदुणो किं पुणो [य] वन्तरी(रि)परिग्गहिया ॥ १०२ ॥
वन्तरिसहत्थणिद्धूयचक्कलुग्गारवेयपरिखित्ता । अन्तो जयगुरुतणुणो विसंति बाण व्व णिसियग्गा ॥ १०३ ॥
इय एवं जयगुरुणो दूसहसिसिरोवसग्गसहिरस्स । आरूढं सविसेसं झाणं कम्मोहणिद्दलणं ॥ १०४ ॥

तओ सा पूयणा पूयपावं णिप्पयंपं भयवंतं वियाणिऊण रयणीविरामम्मि जहागयं पडिगया । दिणयरकिरणपरिमासपरिसुद्धे धरायलम्मि पयट्टो भुवणगुरू, संपत्तो सूरसेणजणवयन्तियं । गोसालेणावि तहेव तवोविहाणुज्जएण भयवया सह गच्छमाणेण पलोइओ फुडियग्गजडाजूडमंडलो जूयाणियरपउरुत्तिमंगो जरकप्पडवसणपरिग्गहो विढो णाम बालतवस्सी । दट्ठूणं च तं तारिसं गोसालेण हसिओ जहा–किमभिहाणं तुम्हाणं लिंगं ?, किमायारं वा ? । एवमाइणा ताव खलीकओ जाव रुसियस्स तस्स तेयमसहमाणो समागओ जयगुरुपायमूलम्मि । भयवओ पहावेणं च णिरत्थीकओ तस्स तेओ । तं च रक्खियं पेच्छिऊण भणिउं पयत्तो विढो–रक्खिओ एसो तुम्हेहिं । त्ति भणिऊण गओ ।

एवं च तस्स गोवा(सा)लस्साणेयदुच्चरियपरायणस्स वि जयगुरू मज्झत्थभावो । गोसालो वि जयगुरुणो अइसयविसेसे दट्ठूण समागयपच्छायावो णिंदिऊण अत्तणो णियडिसहावं भयवओ चलणजुवलन्तियाओ जहासमीहियं पत्थिओ । तहिं च गंतूण परूवियं सत्थं—

पायसथालिविणासो, तिलथम्भो, मंसभोयणादीयं । जह सिट्ठं सिद्धत्थेण तं तह च्चेय संजायं ॥ १०५ ॥
इय भन्ती-समइवियप्पणाए परियप्पिउं तओ रइयं । णियइपरियप्पणाए ' णियतीवाओ ' त्ति सिद्धिगयं ॥ १०६ ॥
आजीवीणं आजीवकारणे कयणिमित्तमच्चत्थं । तं चिय णियतीवादीण दिट्ठिमुप्पायणं जायं ॥ १०७ ॥
इय विणियत्ते गोसालयम्मि कयणियइवायदिट्ठिम्मि । भयवं पि वद्धमाणो हिंडइ लोयं समियपावो ॥ १०८ ॥

भयवओ वद्धमाण[सामिणो] चरिए गोसालाणुगमो णाम [९] ॥

*

भयवं पि सुसमाहियमणो णिरूवयन्तो चरा-ऽचरजंतुचरियं संचरिउं पयत्तो भावयंतो विचित्तभावणाओ हिययम्मि । समसत्तु-मित्तभावत्तणओ य संजणिओ णिययचित्तस्स अण्णहाभावो । कह ?—

---

१ ☞ एतद्धस्तचिह्नादारभ्य २९३ गाथानन्तरवर्तिगद्यविभागस्थितहस्तचिह्न(☜)पर्यन्तः पाठसन्दर्भो जेपुस्तके नास्ति ।

कत्थइ पूइज्जन्तो सयलसुरा-ऽसुर-णरेहिं सविसेसं । णिंदिज्जंतो कत्थइ पडणियवयणजणवओहेण ॥ १०९ ॥
कत्थइ णिहयगुरुओवसग्गवग्गेण खवियसव्वंगो । कत्थइ अणुकूलसुरा-ऽसुरेहिं संजणियमयसेचो ॥ ११० ॥
अणभिण्णसरूवे सयलजंतुणो अत्तणो णियच्छन्तो । भेयं [ण] गच्छं(च्छ)ति थुइप्पयाण-णिंदाइभेएहिं ॥ १११ ॥
इय सुचरियविविहतवोविसेसपरियड्ढमाणसुहलेसो । विहरइ भयवं णिहलियगरुयविविहोवसग्गभओ ॥ ११२ ॥

एवं च वद्धमाणसामिणो अणेयतवोविहाणणिरयस्स ण पक्खुहइ मणो पढमसमुब्भिण्णसहयारमंजरीजालपरिमलालग्गभमिरभमरउलज्झंकारपसरेण मणहरदुमसंडमंडलल्लीणकणिरकोइलालावमुहलियदियंतरेण मणहरतरुणजणजणियरुइरणेवच्छभिज्जन्तचच्चरीवण्णउद्दीवियमयरकेउणा महुसमएण, [ण] य तिव्वतरणिकरणियरपसरसंतावतविय[भुवणंतरालेण परितवियधरायलुट्ठन्तमारुयपणोल्लिउल्लसंतखरफरुससकरुक्केरदूसहेण णिव्वरविरसमाणझिल्लिझाझंकारझंपियासेससद्देण णिदाहसमएण, ण य घणघडंतघणमंडलीगहिरगज्जिउप्पित्थपंथियसमूहेण तरलतडिदंडताडणाहित्थपउत्थजायापयंपिय-तणुणा अणवरयणिव्वरासारथोरधाराणिवाउप्पहपयट्टपयभरेण पाउसउउणा, ण य सरसवोसट्टपंकयपरायधूसरियसरधाराधरणहन्तरालेण कलमगोवियाकलरवुग्गीवा(या)यण्णणुघु(ग्घु)णइयसंठियपंथिओहेण गयदाणसच्छहुच्छलियसत्तच्छयामोयम्मिलियफुल्लंधुयाबद्धकोलाहलेण सरयकालेण, ण य पामरजणारद्धव(ध)ण्णमलणमणहरारोलियगामलणिवेसेण वियसंतपियंगुलयाजडिलमंजरीपुंजपिंजरिज्जंतकाणणेण सिप्पीरपडलपाउरणपहियपासुत्तपरियत्तमाणसुव्वन्तखरहरासद्देण हेमन्तागमणेण, ण य तुहिणघणक्कुक्केरसंवलियवियरन्तदूसहतुसाराणिलेण गामेसजणियधम्मग्गिपासपरिसुत्तपावासुयघोरन्तघुरुघुराराव्वगहिरेण सुपरिप्फुडविसट्टकंदोट्टहासहसिरपउरारामणियरेण सिसिरसमएणं ति ।

एवं च बहूणि तवच्चरणाणि मब्भसन्तो संपत्तो दढभूमिबाहिपरिसंठियं चिरयालमम्मुक्कसव्वोउअपायवसिरिपेढालं णाम जिण्णोववणं ति । तओ तस्स जिण्णोववणस्स जिणाणुहावओ साहा वियंभिउं पयत्ता । कह ?—

परिगलियपत्तसंचयपउत्थसोहा वि तक्खणं चेव । अणुरायं पायडइ व्व सरसकिसलयदलोहेण ॥ ११३ ॥
होन्ति परिजुण्णवावीसु कमलिणीसंडमंडियजलाइं । अणलक्खियघणसेवालविसय[विय]सन्तकमलाइं ॥ ११४ ॥
अल्लियइ दंसणे च्चिय रहियामोयं पि पढमपडिभिण्णं । महुपाणलालसं कमलमंडल(संड)महियं भमररुलयं ॥ ११५ ॥
जयणाहदंसणे वणसिरीए दरदिट्ठमउलदसणग्गं । हसियं व हरिसपसराए भमरपरिलेंतमहुरसरं ॥ ११६ ॥
विहसइ मुहं व णलिणीए तक्खणुव्वेल्लदलउडं कमलं । जयगुरुदंसणपसरियवियासवड्ढन्ततोसिल्लं ॥ ११७ ॥
सज्जीकयाइं विम्हयगयाए सहसागयम्मि जिणयंदे । उववणलच्छीए लयाहराइं सुइरं विमुक्काइं ॥ ११८ ॥
अहियं वहन्ति उद्दामभत्तिजणियं समोणमंतीओ । कलियुब्भेयं पुलउग्गमं व तणुपायवलयाओ ॥ ११९ ॥
इय तं तक्खणपसरियपाउससोहं सुपाउसेणं व । जायं जिण्णोववणं जिणचलणगुणाणुहावेण ॥ १२० ॥

तओ तम्मि जिणचलणपडिसग्गणुप्पण्ण-पवड्ढमाणसोहासमुदए उववणम्मि अवरदिसामुहोणमंततरणिमंडले वासरावसाणसमयम्मि पविरलहरियंकुरपरिणए धरायलद्धन्ते काउस्सग्गम्मि ठिओ एगराइयं महापडिमं । कहं ति ?—

सहसा सव्विंदियदुट्ठ[?भावपडि]रुद्धदिट्ठिविच्छोहो । णीसासपसरसंरोहजणियणिक्कंपसव्वंगो ॥ १२१ ॥
परिसंठियझाणेक्कग्गचित्तमुज्झन्तहियसुहलेसो । सुर-णर-तिरिओरयदूसहोवसग्गाणऽदिण्णमणो ॥ १२२ ॥
सव्वजणिच्छासंजणियसुहफलो लम्बमाणभुयसाहो । सुरपायवो व्व सोहइ सुरपायवपायपामूलो ॥ १२३ ॥
इय गरुयाभिग्गहवसविसेसवड्ढन्तधम्मसुहझाणो । पडिमाए संठिओ बहुभवुत्थदुक्खक्खयणिमित्तं ॥ १२४ ॥

ताव य परिणामवसोवहीयमाणपयावपसरो णरवइ व्व अत्थन्तरमुवगओ सहस्सकिरणो, अवरदिसामुहसरवरे व्व तरणिकरपरिग्गहिया कमलिणि व्व पडिबुद्धा संझा, दुज्जणकसणवयणविब्भमो मित्तो(? त्ता)वगमम्मि लद्धावयासो पसरिओ

बहलतमसंघाओ, उइयं च पु(घु)सिणारुणयणमंडलं पिव पुव्वदिसावहूए ससिबिम्बं, दूरट्ठिएणावि दूरयरमुप्पुसिओ पहापयरिसेण तिमिरणियरो ससिणा, वोसट्टदलउडन्तरल्लीणभसलवलयाइं जायाइं सरोवरेसु कुमुयसंडाइं। एवं च भसलवलयचलचलणपक्खाविक्खित्तचंदुज्जुयपरायपरिधूसरससि(स)हरपत्तद्धमाणसोहाए सव्वरीए एक्कया णियसुरभडत्थाइयामंडवट्ठिओ सोहम्माहिवई दूरंतरालवत्तिहियं पि सइसमासण्णं मणसा समुव्वहंतो जयगुरुं पयत्तो चिंतिउं–कहिं पुण संपयं पएसे णियपयपंकयपरिमासपूयपावं धरायलं कुणंतो वद्धमाणसामी विहरइ ? त्ति। एवं च चिंतिऊण पउत्तमोहिण्णाणं। दिट्ठो य णयरबाहिरोववणविवित्तभूमिभायम्मि पडिमापरिसंठिओ जयणाहो। केरिसं च तिहुयणगुरुं पडिमापरिसंठियं नियच्छिउं पयत्तो सुरवई ?—

णिक्कंपतणुपयड्ढियविमलच्छाओवसोहियधरन्तं। सुरगिरिवरं व तियसा-ऽसुरेहिं सेविज्जमाणपयं ॥ १२५ ॥
णिद्दहमाणं झाणाणलेण बहुभवियकम्मसंदोहं। संखवियजलहिणिवहं फुरन्तवडवाणलोहं [व] ॥ १२६ ॥
बालायवच्छविहरं आसण्णभविस्सकेवलपहोयं(घं)। उव(य)यन्तरियफुरंतुद्धकिरणसूरं व णहमग्गं ॥ १२७ ॥
इय पेच्छइ दिण्णमणो ओहिविहाणेण सयलजयणाहं। सुरणाहो तिहुयणभवणतेयरासिं व दिप्पन्तं ॥ १२८ ॥

पेच्छिऊणं च भयवंतं सहसा दूरयरपरिच्छूढसीहासणो उभयकरकयंजलीमिल[न्त]भालवट्टो धरणियलमिलियजाणुमंडलजुयलो रंखोलन्ततारहारं वसुहायलम्मि णिस्सम्मिऊण मउलिमंडलं पणमिउं सुरणाहो थोउं पयत्तो। कह ?—

जय जय जिण ! जु(? दु)ज्जयजेयपक्खविक्खोहवड्ढियपयाव !। भवजलहिणिबुड्डन्ताण तं सि सरणं असरणाण ॥१२९॥
जे तुम्ह दंसणे दलियतिमिरपसरम्मि भाणुबिम्बे व्व। णो पडिबुद्धा ण कयाइ होज्ज ताणं पुण विबोहो ॥ १३० ॥
संसारसायरे ता भमन्ति जीवा अणोरपारम्मि। तुम्ह णयणावलोयम्मि जाव जायन्ति ण य पुरओ ॥ १३१ ॥
विसयापासणिबद्धाण रायवाहोवहम्ममाणाणं। जीवाण कुरंगाणं व णवर मोक्खो तुमाहिंतो ॥ १३२ ॥
तुम्ह वयणामयरसं ण य जे सवणंजलीहिं घोट्टन्ति। ते विसयपिवासायाससोसिया णासिहिंति फुडं ॥ १३३ ॥
अण्णाणतिमिरणिद्दलण ! विमलकेवलकउज्जलालोयं। मज्झ कुमुयायरस्स व कुणसु विबोहं जणाणंद ! ॥ १३४ ॥
णिज्जियरायस्स वि खवियविग्गहुब्भडपयावपसरिल्लं। तुह सासणं पयट्टउ कयकेवलविक्कमग्घवियं ॥ १३५ ॥
इय महियलसंचारिमकमलोयरसंचरन्तसुहयाण। तुम्ह चलणाण णमिमो पुणो पुणो वीर जिणयंद ! ॥ १३६ ॥ त्ति।

एवं च सुरिंद-चंद-गह-इंदाइं(? इ)[पूइयं] वंदिऊण जिणयंदं विविहमणिविचित्तम्मि सीहासणे पहरिसुप्फुल्ललोयणसहस्सपलोइयसमासीणसुरभडसमूहो य सुरवई भणिउं पयत्तो–भो सोहम्मसुरलोयणिवासिणो सुरभडा ! पेच्छह भुवणगुरुणो धीरयाइसयं जेण गरुयाभिग्गहविसेसपडिवण्णपडिमाविसेसं ससुरा-ऽसुर-जक्ख-रक्खस-भुयग-भूयसंघ(घा) वि मणयं पि झाणाओ चालिउं ण समत्था। अवि य—

अवि रेइयणिज्झरणियरसरियसोसुब्भडं पि पायालं। संठाविज्जइ उवरिं भुययफणामणिकरारुणियं ॥ १३७ ॥
अवि उच्छलि(? लि)यजलणिहिवलयदलंतुद्धसेलसंभारं। णहमंडलं [– –] अहो मुचन्तपडन्तगहयक्कं ॥ १३८ ॥
चालिज्जइ [.....] विमलकंदरुद्दलियसिहरसंघाओ। अवियं(धं)ससंभवु(? मु)त्तत्थतियसमिहुणो सुरगिरी वि ॥ १३९ ॥
ण य चालिज्जंति अणुं पि तुलियतेलोक्कधीरमाहप्पा। झाणाओ जिणवरिंदा सुरा-ऽसुरिंदेहिं वि जयम्मि ॥ १४० ॥

तओ तं सुराहिव[मुह]विणिग्गयं वीरजिणयंदधीरयामाहप्पगुणगणुक्कित्तणं णिसामेऊण परिकुविओ अमरिसुल्लसन्तसंजणियभिउडिभासुरो पुरंदरसमाणविहवविच्छरो मिच्छत्ततमोहावरियविवेयपसरो संगमओ णाम सुरवरो, भणिउं च पयत्तो–सामि ! सुराहिव ! कीस एवं विविहवाहिवेयणाकिलन्तजरजज्जरत्तणोवहासिरस्साकालमरणपरिभवकुभडुप्पण्णदुक्खबहुलस्स विच्छड्डियकमागयखत्तियधम्मस्स विरुद्धधम्मायरणनिरयस्स पलहुसत्तस्स माणुसमेत्तस्स कए सह समारूढजोव्व-

णगुणग्घवियपरक्कमं सुराणुहावमवमण्णइ, अण्णं किं व ण मुणियं सुराहिवेण जहा—

णिव्वडियगुणा वि सुराण एन्ति मणुया ण चेव समसीसं । सरिसत्तणं ण पावेंति कायमणिणो महमणीणं ॥ १४१ ॥
ता अच्छउ तावेसो णमुणियपरमत्थसाहणणिमित्तो । चायमुज्झंतमणसो पमुक्कवीरिओ खत्तियणराहिवो (?) ॥ १४२ ॥

पेच्छ—

गुरुखयकालाणलविब्भमुल्लसन्तोरुदिट्ठिवाएहिं । जे णिड्डहन्ति रोसेण तक्खणं सयलजियलोयं ॥ १४३ ॥
आमूलुम्मूलणणिव्वडन्तदीसन्तगहिरपायालं । सहसा कुणंति जे करयलुक्खयं सुरवरगिरिं पि ॥ १४४ ॥
ते वि महामुणिणो णियतवाहितियसप्पहावपसरेण । वो(वा)हिज्जंति सुराहिव ! का गणणा भणसु एएण ? ॥१४५॥
ता अज्जं चिय दीसउ विच्छड्डियगहियकवडमुणिवेसं । णियरज्जहुत्तपरियत्तमाणसं संठविज्जन्तं ॥ १४६ ॥

एवं चाणवेक्खियणिययसामत्थयाप्पलहुअं भरि(णि)ऊण णीहरिओ महत्थाइयामंडवाओ, जयगुरुसंजणियाहिक्खेवुप्पण्णपावपसरपणट्ठसोहासमुदओ राहुमुहग्गहोवहूयबिम्बो ससि व्व दीसिउं पयत्तो । ओइण्णो सग्गवसहीओ । पयट्टो वद्धमाणं जयो । खयकालाणिलसमुब्भडगइविसेसो य पत्तो तिहुयणगुरुसमीवं । कहं चिय ?—

वेयाणिलविसमुव्वेल्लविहडिउब्भडघडन्तघणवडलं । सभओसरन्तसुरबहुविमाणसंजणियसंखोहं ॥ १४७ ॥
वियडोरत्थलसंलग्गरुद्धपुंजइयविमलगहयक्खं(क्कं) । विप्फुरियविमलमणिमउडकिरणपडिबद्धसुरचावं ॥ १४८ ॥
गइवेयुच्छलियसुहारकिरणपसरन्तधवलियदियन्तं । आयड्ढंतो व्व विमग्गलग्गघणमंडलं गयणं ॥ १४९ ॥
पेच्छइ य वीरणाहं ससिकिरणपसाहियम्मि महिवट्टे । संकंतच्छायं मंदि(द)रं व दुद्धोवहिजलम्मि ॥ १५० ॥
तओ तं णिक्कारणेक्कबंधवं जयजंतुसंताणस्स वीरणाहं पलोयन्तस्स य से सुट्ठुयरं पवड्ढिओ मच्छरो । अहवा पसरयइ चिय खलाण परोवयारेक्ककरणरसियम्मि । अवलोइयम्मि सुयणम्मि अमरिसो पयइदोसेण ॥ १५१ ॥

तओ दंसणवसविसट्टन्तमच्छरेणं च तेण उप्पाइओ पलयपवियम्भिउप्पायसच्छहो पवणपब्भारो, खयकालाणलसंबद्धधूमवडलब्भहियभीसणो णिहित्तो धूलिणिवहो, सयलजलयगहिरगज्जिरुम्मुक्कथोरधाराणिवायदुसहा पसरिया अयालवुट्ठी, णीसेसजंतुपडिरुद्धलोयणवियासप्पहापयरिसा [? पसरिया] तिमिरपत्थारी, दूरंतरियससि-गहगण-णक्खत्तणिवहं जायं गयणंगणं, तं च तारिसं पि अयालघणदुद्दिणं सरयसमएणं व पेल्लियं भयवओ पडिथिरज्झाणेण । तओ कओ णेण पसरन्तगइवेयचलचलणदोण्णिवारो पिवीलियाणिवहो, लद्धावयासो खलयणो व्व दूरयरमारूढो, संजणियतिव्ववियणाविसेसो य अहिट्ठविउं पयत्तो । णवरि य पसण्णभावं जयगुरुं णियच्छिऊण 'णेय पिवीलियाहिं पि काउं तीरइ' त्ति कलिऊण कयाइं तियसेण कुलिसकढिणतुंडग्गभायाइं पयंगवंद्राइं, संजणियतिव्ववियणाविसेसेहिं च तेहिं पि समयं चेयाहिल(ड)संतेहिं [ण] परियालिओ जयगुरू । तओ ते पणइणो व्व जहिच्छासयंगाहसंपत्तसयलसुहपरिभोया विणियत्तियसयलिच्छा समोसरिया । ते वि समोसरिए पयंगे दट्ठूणं विउरुव्विया णेण फुरमाणपिंगलच्चुग्गभंगुत्तुंगणंगूलतिक्खग्गविसट्टपसरदुद्धरा विच्चुयपमुहा । तेहिं च पलयउप्पायफुलिंगविब्भमेहिं थोरणंगूलकंटयाघायभिज्जन्तस्स वि भयवओ जाहे ण भिज्जइ मणो [ताहे] पुणो पसरन्तमच्छरेणं च तेणं किं कयं ?—

अह रुसियामरचलणाहियायजज्जरियमहियलाहेन्तो । सहसा रुहिरुग्घाउ व्व पसरिओ फणिमणिकरोहो ॥ १५२ ॥
तो णेंति तक्खणे चिय फणिणो फणिमणिवहुब्भडुज्जोया । परिदेविरीए उद्धंभुय व्व धरणीए उक्खित्ता ॥ १५३ ॥
ता जलएहिं व विसणिब्भरेहिं भोएहिं भुययसंघाण । पसरंतेहिं जयगुरू संछण्णो कणयसेलो व्व ॥ १५४ ॥
जयगुरुणो भुययफणुल्लसन्तफुक्कारफारपवणेण । झाणाणलो समहियं पज्जलिओ कम्मगहणम्मि ॥ १५५ ॥
इय विसहरतक्खणगुरुविसुक्कसुक्कारविसलवजलोल्लो । जयणाहो धरणिधरो व्व पाविओ सामलच्छायं ॥ १५६ ॥

चाहे क्सिहरबलएण कलुसिज्जमाणस्स वि भयवओ मणयं पि ण कलुसिज्जइ मणो ताहे कयं णेण सयलजलजलहरु-ब्भमन्तमहब्भकूडविब्भमं चलकण्णताल[ण]विक्खेवविसमविक्खित्तभसलबलयं चलणभरपेल्लणा(णो)णमन्तदरिवसुहाबलयं अविरलगंडयलगलन्तमयजलाबद्धदुद्दिणं वित्थरियं(य)घोरथिरसोंडणीहरन्तसीयरासारं दढभिन्नदन्तमुसलाबलग्गभडभीस-णकलेवरं गइवेयाणिलपल्हत्थवियडवडपायवुब्भडं गइंदरूवं । पत्तो य तह परिणओ करिंदो रोसेणायंबिरच्छिवत्तणओ कोंडलियसोंडग्गभाओ । कइं ति ?—

अल्लियइ पडिगयं पिव अहियं गुणदाणपरिमलुप्पित्थो । दीहरकरग्गभायं वीरं णिम्महियतमपंकं ॥ १५७ ॥
परियट्टइ रोसवसुल्लसन्तपरिदीहरंगुलीएण । खयकालासणिपडणाइरित्तकढिणेण हत्थेण ॥ १५८ ॥
तुलियपरिवियडगिरिकडयकढिणसारम्मि वीरवच्छयले । रहसेण परिणओ वज्जकढिणदंतग्गसंघयणो ॥ १५९ ॥
अत्थमियं थामे चिय [..... । .....] जह से दढदन्तमुसलजुयं ॥ १६० ॥

तओ पमुक्ककरिंदरूवेणं च तेणं कयं पसरियामरिसवसरसियप्फुरन्तपडिसद्दकंदरं समुब्भडघडन्तभिउडिभीसणमुहकुहर-संजणियणिब्भरभयं पज्जलियजलणजालाकविलच्छिच्छडाविच्छोहपयरं दुद्दंसणवयणकंदरुग्गउव्विडिमदढदीहदाढं(ढं) सद्दू-लरूवं । ओवइओ य सुरकरिंदकुंभुब्भडुण्णए भयवओ बाहुसिहरम्मि । अवि य—

तिक्खणहणंगलुल्लिहणबद्धलक्खो परिट्ठियपउट्ठो । लग्गो तिहुयणणाहस्स उण्णए दढभुयासिहरे ॥ १६१ ॥
परिवियडवयणकंदरकवलियभुयसिहरलग्गचलणग्गो । धुणइ धुणंतो गुरुणो समज्जियं कम्मसंदोहं ॥ १६२ ॥
णभणंतीए वि थेवं पि तक्खणं अकयरोसपसराए । ओसारिउ व्व दूरं खमाए वग्घो भुवणगुरुणो ॥ १६३ ॥
इय दूरोसारियकुवियवग्घरूवेण तक्खणो(णा) चेव । संगमयसुरेण वियम्भमाणगरुयाहिमाणेण ॥ १६४ ॥

कयं च णेण अच्चुण्णमंतघणकसणदेहपब्भारभरियभूमंडलुब्भडवयणकंदरललंतजीहालो(लं) दढजलयणिवहं व णिसा-यररूवं । केरिसं च ?—

गुरुजलयकालपसरन्तकसणरयणीतमोहसच्छायं । चम्म-ऽट्ठिमेत्तपरिसण्हदीहणहरुब्भडावयवं ॥ १६५ ॥
जलियच्छिसिहिसिहावलयदूरविच्छूढतारयाणियरं । उव्विडिमदसणविप्फुरियचंदिमाधवलियदियंतं ॥ १६६ ॥
दढगाढपरियराबद्धकुइयभुययंदमुक्कफुक्कारं । वच्छच्छलरंखोलंतसरसकयसहियणरसिरोमालं ॥ १६७ ॥
मुहकंदरमुक्कट्टट्टहासहुयवहविणिग्गयफुलिंगं । तरलतडिदंडसच्छहकरकलिउल्लालियतिसूलं ॥ १६८ ॥
तक्कालुक्कत्तियकरिवराइणा धरण(णि)क्खित्तरुहिरकणं । पायक्खेवायंपियधरणियलपडन्तगिरिसिहरं ॥ १६९ ॥
भु[य]इंदपासबंधणगण्ठिणिबद्धुद्धकविलकेसोहं । भीसणणयणंतविणिंतदीहरुक्कासरिसदिट्ठिं ॥ १७० ॥
इय भीसणयरभल्लुंकिमुक्कपे(फे)कारराव संवलियं । तिहुयणभयजणणणिसायरेंदरूवं सुरेण कयं ॥ १७१ ॥

तओ तिमिरसंघाउ व्व णिसियरो जिणयंदमुद्दविउमाढत्तो । अणेयप्पयारं तहा णेण खलीकओ जयगुरू जहा से वियलिओ बलाहिमाणो ।

एत्थावसरम्मि य विमुक्कणिसाययरूवेण सयलसुरा-ऽसुरेंददुव्वारवेयपसरो गुरुवेयवसुद्धूयमहिमंडलुच्छलियरयवड-लोच्छाइयणहंगणो आमूलुम्मूलियपडन्तगयतुंगतरुसंडसंकुलो अविरलणिबद्धावडन्तघणतिक्खसक्करावरिसजणियवियणो सरहसोरुद्धधरणिधरसंपाडियकंपावियधरामंडलो पमुक्को पयंडकोयंडमारुओ । तेणं च पुंजइज्जंतरयवडलपरिब्भमंतवाओ-लिणिवहेण किं कयं ? अवि य—

अत्तिसमुच्छलियपउरमहि(ही)रउद्धूयवायवलएण । महिमंडलं समन्तो[न्ता] संवेल्लिज्जइ व तव्वेलं ॥ १७२ ॥
वेउव्वूढा णिवडंति तक्खणं दूसहोवलणिहाया । जयणाहोवरि खरतिक्खकोरधारा णहाहिंतो ॥ १७३ ॥

फरुसकयसक्करासारवरिससंजणियतिव्वव(? त्रि)यणिद्धं । दिसिदिसिणिबद्धपज्जलियजलणजालासउप्पायं ॥ १७४ ॥
इय भामंतेण समत्तसयलवणकाणणं धरारेणुं । ण उणो भामिज्जइ भमिरवायचक्केण मुणिहिययं ॥ १७५ ॥

एत्थावसरम्मि य जिणतणुसंभेडपडिप्फलणपडिभग्गवायचक्कपसरेण जयगुरुगरुयाभिग्गहभंगोवसग्गारंभणिप्फलत्तण-सम्मोहसंभमुब्भयमाणेण णिहणणकयववसायसाहसेक्करसिएण परमपयरिसुप्पण्णकुमइसंभमएण संगमएण विणिम्मियं विप्फुरियविज्जुलावलयपलित्तसमुण्णयंबुहरसिहरविब्भमं सुरगिरिवरसारगरुयवीरियं कालाचक्खमा(क्खाऽ)सहस्सुब्भडं अयाल(लाय)चक्कं किं च कयं ?—

तो तं पज्जलिउज्जलजलणसिहावलयदूसहालोयं । महिमंडल व्व चेत्तुं पलयपलित्तं समुप्पइओ ॥ १७६ ॥
उवरिट्ठिएण जयगुरुकयवहववसायसाहसमणेण । खित्तं णिहित्तपसरियफुलिंगवित्तत्थसुर-सिद्धं ॥ १७७ ॥
णवरि य पडइ पडंतुद्धउक्कसंजणियभुवणभयसंकं । उप्पाउप्पाइयमज्झयारयं भाणुबिम्बं व ॥ १७८ ॥
इय तं सहसुद्धाइयपज्जलियसिहाकलावसवलिद्धं । दीसइ णिवडन्तं सभवणट्ठ-विज्जाहरणरेहिं ॥ १७९ ॥
तओ य कज्जलुज्जलं, समुल्लसंतविज्जुलं । रसंतरुन्दसद्दयं, खए व्व मेहवंद्रयं ॥ १८० ॥
पलोइउं भयाउरा, समंतओ सुरा-ऽसुरा । विमुक्कवोममग्गया, दिसामुहाइं संगया ॥ १८१ ॥
णहम्मि तप्पहावओ, पयड्ढमाणतेयओ । पणट्ठरं(चं)दिमाउलं, ण भाइ चंदमंडलं ॥ १८२ ॥
पणट्ठतारयागणं, पदीव(वि)यं णहंगणं । पयंपिया धराहरा, पयट्टिया वसुंधर ॥ १८३ ॥ त्ति ।
पडियं च घडियय[य]णवियणिप्पयंपुद्धुमायसिहिजालं । तह जयगुरुणो सहसा मुहुत्तिमंगप्पएसम्मि ॥ १८४ ॥
जह खुत्तो चिक्खल्ले व्व कढिणमहिमंडलम्मि जयणाहो । आजाणुमंडलावहि णमुक्कसुहझाणवावारो ॥ १८५ ॥
तो णजणियजयगुरुझाणमग्गभंगेण तेण चक्केण । अकयत्थपडिप्फलिएण दूमिओ अह सुरो चेव ॥ १८६ ॥
इय एवमाइएसु वि बहुपडिकूलोवसग्गनिवहेसु । जाहे जयगुरुणो ण मणयं पि परियत्तियं चित्तं ॥ १८७ ॥

ताहे चिंतिउं पयत्तो—पेच्छ से सत्ताइरित्तत्तणं, ता पेच्छामि णं अणुकूलायरणेण से सामत्थं जेण महापुरिसा वि दीसन्ति परव्वसीकया विसयाहिलासेण, पक्खित्ता महिलाविलासेहिं पम्हुसन्ति अत्ताणयं । एवं चाणेयप्पयारं मुहुत्तंतर-मेक्कं किं पि कलिऊण णियहियएण समुप्पाइओ समुब्भिण्णमायंदमंजरीजालमंजालमंदमयरंदपिंजरालिदलमुहलियवणंत-रालो सुविसट्टपाडलाकुसुमपडलच्छाइयधरामंडलो कोरइयकुरु[व]यकुसुमामोयवेलविज्जमाणमुद्धफुल्लंधुओ कोइलकुलकला-वकुइयवियत्थाहित्थपंथियजणो कोमलमलयमारुयंदोलिज्जमाणतरुलयावलयो माणिणिजणमणतक्खणविसंवाइसाणुबंधओ अयिराविणिग्गयपियजणदंसणूसुओ य वसन्तसमओ । अवि य—

सहसा णंदणलच्छीए जणियमहुमाससंगमूससियं । हियय व असोयं होइ णिवडियपडिबद्धराइल्लं ॥ १८८ ॥
परहुयववएसेणं व कहइ विसउल्लसंतपरिरावो । महुमासो जियतियसोवस[ग्गभ]ग्गं महाधी(वी)रं ॥ १८९ ॥
पडिलग्गमलयमारुयपवेविरी पल्लवग्गहत्थेहिं । विच्छुहइ व भमरं अण्णवणलया परिमलग्घवियं ॥ १९० ॥
दइएणं पिव चडुयारएण महुणा पसूयरयधवलं । तिलएहिं अलंकिज्जइ वयणं महुमासलच्छीए ॥ १९१ ॥
णियगंधसिरिं पल्लवणवरंगयसंगया छणदिणम्मि । भायइ पहेणयं पिव वसंतलच्छी दिसिवहूण ॥ १९२ ॥
वासभवणं व महुपिययमस्स धवलइ लयाहरावलयं । छणदियहे कुरयं-ऽकोल्लकुसुमधूलीए वणलच्छी ॥ १९३ ॥
सुमणमइयाए मयणेण मालिया [थ]वइया महुयराण । वणलच्छीए जीवं व उवह माईदलइयाए ॥ १९४ ॥
इय भुवणुम्मायणदिण्णमयणसण्णेज्झकुसुमरय(म)णीयो । तियसेण तक्खणं चिय विउव्विओ पवरमहुमासो ॥ १९५ ॥

एवं च अणवरयभसलउलचलपक्खविक्खेवुक्खित्तपंकयपरायपिंजरियदिसामुहे सुरहिसमयम्मि पेसियाओ य तेण

विविहरसकरणकलतारमंदसंगीयवियक्खणाओ णट्टकुसलाओ परिकलियकलवल्लईवंसव(म)णहराउज्जसंजुयग्गहत्थाओ मणहरवेसा-ऽलंकारसललियंगीओ तियसविलासिणीओ, समागयाओ य जिणपायमूलं, साहिलासं च पलोइउं पयत्ताओ । कहं ?—

सुरविलयाणं तक्खणविलासगुणघडणणिग्गया सहसा । जयगुरुणो कुसुमसर व्व पेसिया दिट्ठिविच्छोहा ॥१९६॥
कीए वि कुसुमसंसत्तभमरमुहलोल्लसन्तधम्मेल्लो । कुणइ व्व भुवणगुरुणो संगमसुहपत्थणावणइं ॥ १९७ ॥
वेल्लहलकरयलंगुलिकलणासंजणियणीविविण्णासं । संजमइ लहसंतुव्वेल्लपल्लवं का वि हु कडिल्लं ॥ १९८ ॥
रमणपुलिणम्मि णिवडइ का(की)य वि भीया पओहराणं व । हंसावलि व्व णिम्मलरणंतकलरयणमेहलिया ॥१९९॥
वेल्लहलकरयलोयरणिवेसियं ललियभुवलयाणालं । लीलाकमलं पिव वहइ का वि महुगंधरिद्धिल्लं ॥ २०० ॥
पत्थेइ कण्णमूलावलग्गणीलुप्पलावयंसेण । णिययकडक्खेण व मणहरेण रइकीलियव्वाइं ॥ २०१ ॥
कोमलमुणालवेल्लहलविब्भमिल्लाहिं बाहुलइयाहिं । महइ अवयासिउं रसवसुच्चरोमंचसुहयाहिं ॥ २०२ ॥
लहसियंसुयसंजमणेण काइ पडिवक्खमच्छरेणं व । पडिमावडियं सिहिणत्थलम्मि पिहइ व्व जयणाहं ॥ २०३ ॥
इय सयलजला(णा)हिगमुल्लसन्तसविसेसरूवसोहग्गो । सुरकामिणीयणो होइ भुवणगुरुलंभलोहिल्लो ॥ २०४ ॥

एवं च तियसंगणायणो भूभंगविलासोल्लसंतलोयणाहिरामो कवोलमूलावलग्गलंबालउल्लसियकोन्तलकलावो बद्धसिढिलणियंसणो कसणरोमावलीकलियतिवलीतरंगमज्झो वियडणियम्बुव्वहणकिलन्तवेविरोरुजुयलो अच्चुण्णयपेढालसिहिणमंडलो जयगुरुदंसणजणियाऽउव्वविम्हओ पुरओ लिहिउ व्व परिसंठिओ, ससज्झसवेविरावयवो य जंपिउं पयत्तो । कहं ?—

अणहिमओ कीस मणम्मि तुम्ह सुसुरहिविलेवणविलासो? । ओ ! मुणियं तुह साहीणपरिमले लहइ ण हु सोहं ॥२०५॥
कीस ण रज्जइ हियय सुविचित्तविहत्तवण्णरुइरेहिं । पयइचलयंपिराएहिं सुहय ! मणलग्गिरेहिं पि ? ॥ २०६ ॥
दे ! पसिय पणामिज्जउ घडन्तगाढोवगूहियव्वसुहं । अलियकरुणाकिलम्मिर ! किलामियंगाण णिययययणे ॥२०७॥
तेल्लोक्कपत्थणिज्जम्मि मणुयदुलहे मणोरहाणं पि । सुररमणिमुहे णो घडइ सुहय ! विवरम्मुहीहोउं ॥ २०८ ॥
कह वा अणुयंपं ण य कुणेसि रमियव्वपरिचएणं पि ? । मयणाउराण णिक्किव ! मुणसि च्चिय जूरियव्वाइं ॥२०९॥
अच्छउ वा विविहविलास-हास-सब्भावणिब्भरं पेमं । सामण्णाए वि दिट्ठीए सुहय ! किं णो पलोएसि ? ॥२१०॥
जे तुह मणम्मि मउए वि सायया मयरकेउणो भग्गा । ते चेय मंतुकढिणऽम्ह कह णु भिंदंति सुहय ! मर्मं? ॥२११॥
अहवा अण्णसुहासंगरायरसिए जणम्मि अणुराओ । जं कीरइ तं जायइ अरण्णरुइयस्स सारिच्छं ॥ २१२ ॥
इय जयगुरुणो मयणाउराण सुरसुंदरीण भणियाइं । सिद्धिसुहसंगमूसुयमणस्स चित्तं ण रामन्ति ॥ २१३ ॥

एवं च तासिं ण सुइसुहजणणगीयसद्देण, ण य महुरवेणु-वीणाविणोएण, ण विविहकरणंगहारकलियणट्टोवहारेण, ण य सविब्भमुब्भडवियंभियदिट्ठिविच्छोहेहिं, ण साणुणयसणिउणभणियव्वयविसेसेहिं पक्खुहिओ जयगुरू । एत्थावसरम्मि य पहायप्पाया जामिणी ।

तो(त्तो) अरुणकरप्फंसकयवियासा सरोरुहच्छाया । तियसंगणाण हसइ व्व मुहसिरिं भग्गमाणाण ॥ २१४ ॥
पच्छिमदिसासमल्लीणमंडले ससहरे कुमुइणीए । कज्जलकलुसा वियलंति बाहबिंदु व्व भमरगणा ॥ २१५ ॥
उव्वेल्ललवंगामोयमासलो कमलपरिमलसुयंधो । अणुलिंपइ व्व पच्चूसमारुओ सयलजियलोयं ॥ २१६ ॥
ससिकिरणपहरफुट्टं घडिज्जए पवणविहुयदलणियरं । रविणा सवेयणं पिव करेहिं परिवेविरं कुमुयं ॥ २१७ ॥
मेलेइ विरहविहुराइं चक्कमिहुणाइं पियसहि व्व फुडं । संझासरोयरुच्छंगरुइरसयणीयवट्टम्मि ॥ २१८ ॥

उययायलन्तरट्ठियतरणिफुरंतुद्धपउरकरणियरो । णहमंडलस्स णूमइ विवरसमूहं व गहयक्कं ॥ २१९ ॥
ता सिंदूरियमणिदप्पणे व्व दिट्ठो तिलोयलच्छीए । अप्पाणो समुहपरिट्ठियम्मि सहसा दिणयरम्मि ॥ २२० ॥
इय रवियरपरिमज्जियसयलदियम्बरधरायलद्धन्ते । जाए विसट्टतामरसपरिमलिल्लम्मि जियलोए ॥ २२१ ॥

तओ एवं च तरणिकिरणपरिमासवोसट्टसररुहामोयसंजणियहरिसकलहंसकलयलारावमणहरे पच्चूससमयम्मि अमरमायासंजणियपच्चूससंकाविइण्णोवओओ भयवं वद्धमाणसामी ओहिण्णाणेण वियाणियगोससमओ णिव्वाहियगरुयाभिग्गहणिव्वडियपडिमाविसेसो पयट्टो पोलासजिण(? ण्ण)हराओ। तिव्वाहिणिवेसवित्थरंतामरिसेणं व अमराहमेणाणुसंधिज्जमाणमग्गाणुमग्गो पत्तो ए(च)यगामाहिहाणं सण्णिवेसं । अलद्धपसरेणं च पउत्तोहिणा मुणिऊण भयवओ णिप्पयंपत्तणं समावज्जियपावपडलुव्वहणपवड्ढमाणपरिस्समो णिव्विण्णो उवसग्गकरणाओ । णिप्फलपइण्णं च जूरिऊण अत्ताणयं पडिभग्गमच्छरप्पसरो चिंतियमेत्तविमाणरयणं समारूढो । पडिहयदिव्वाणुहावं च तं पलोइयं । केरिसं च ?—

अमरविलासिणिजणिओवयारपव्वायविविहमणिकुसुमं । धूमसिहाकलुसालंबमाणमोत्ताहलोऊलं ॥ २२२ ॥
जलवाविकमलमउलायमाणभसलउलवलयरुइरं व । पडिबद्धधूमघणवडलमलिणमणिमंगलपदीवं ॥ २२३ ॥
घरदीहियमउलायन्तकणयकमलायरोयरद्धंतं । उव्वत्तचित्तभित्तित्थलुच्छलंतारुणच्छायं ॥ २२४ ॥
इय तं वियलियदिव्वाणुहावसोहं पि पेच्छिउं तियसो । उप्पइओ पसउप्पइयपावपुंजो व्व पच्चक्खो ॥ २२५ ॥

गंतुं च पयत्तो वेयवससमोसारियगहगणो णहंगणम्मि । भग्गपइण्णोऽणुसयविच्छायमुहमंडलो य संपत्तो तियसालयं । पयट्टो सुराहिवत्थाणिमंडवाभिमुहं गंतुं । पलोइओ समुहमइंतो रोसारुणिज्जंतणयणुल्लसन्तरायरंजियसहामंडवेण आहित्थपलोइयामरणियरमज्झट्ठिएण सुराहिवेण । कह ?—

अचयंतेण पुलइउं बहुपावसमूहसंठियाऽऽवसहिं । अणमिसउव्वाया णिमिसियाइं हरिणा णियच्छीणि ॥ २२६ ॥
सहसा वियम्भिउब्भडघडन्तभूभंगभिउडिभालयलो । जाओ सुराहिवो पलयजलियजलणो व्व दुप्पेच्छो ॥२२७॥
तउ तक्खणमेत्तुट्टन्तजलणजालासमुज्जलं वज्जं । अमरिसवसूससंतोरुदलियकडयं करम्मि ठियं ॥ २२८ ॥
णवरि य गरुयक्खेवुल्लसन्तरयणासणाहिचलिएण । उप्पयणभए[ण] चलणदलियमणिपायवीढेण ॥ २२९ ॥
मुणिऊण 'सायरोवमसेसाउठिइ' त्ति णियय[चित्तेण] । विणियत्तामरणिहणणविमणट्ठियवज्जदेवेण ॥ २३० ॥
तह तियसपत्थिवेणं समाहयं गुरुणिबद्धरोसेणं । संगमयविमाणं णिययवामचलणप्पहारेणं ॥ २३१ ॥
जह पडियं पडणाहित्थतियससुंदरिसिलिट्ठमणिखंभं । णिद्दलियविमलमणिवेइयाउलं सासयथिरं पि ॥ २३२ ॥

तओ—

वियलियदढपीढसंठाणभज्जंतखंभुब्भडालग्गदेवंगवित्थारि-
उल्लोयहल्लन्तमुत्ताहलोऊलपज्जन्तमाणिक्कगोच्छुच्छलन्तालिमालाउलं,
विउडियरयणग्गलादंडचंडोरुसंसद्दफुट्टंतभिण्णिंदणीलत्थलालग्ग-
दारुद्धसाहाविसट्टन्तछिप्पन्तसेज्जाअणाउज्जभज्जंतणिज्जूहयं ।
गुरुयरमणिभित्तिपब्भारसंभेडभिज्जंतविक्खित्तसोवाणपंती-
समायड्ढियालिंदयाबद्धघंटाटणक्कारयं किंकिणीमालमुव्वन्तझंकारयं,
विहडियमणिमेहलाबद्धसंबद्धसच्छंदसुट्ठु(? घ)ट्टंतपल्लत्थदीसन्त-
थोरत्थणावेढपाणिप्पहाराउरक्कंदभीयच्छरादीसमाणं विमाणं धुयं ॥ २३३ ॥ ति ।

पडियं च पडणवेयाणिलुच्छलंतुद्धचिंधधयमालं । धुयकणयरेणुकविले जलणे व्व सुमेरुसिहरम्मि ॥ २३४ ॥
दारट्ठिएहिं वियलन्तसलिलभरवारयप्पुयमुहेहिं । मंगलकलसेहिं अहोमुहेहिं सोइज्जमाणं व ॥ २३५ ॥

रुइरं व कणयकिंकिणिकलावसंसद्दभरियणहविवरं। णियठाणब्भंसुप्पण्णदुसहगुरुदुक्खसंदोहं ॥ २३६ ॥
इय तियसभवे च्चिय तस्स एरिसं माणमलणमइदुसहं। जायं जयगुरुणो जणियदुसहगरुओवसग्गफलं ॥ २३७ ॥

इति महापुरिसचरिए वद्धमाणसामिणो संगमयामरजणिओवसग्गाहियारो समत्तो [१०] ॥

*

भयवया वि तप्पएसाओ पत्थिएण णिच्छि(त्थि)ण्णसंगमयामरमहोवसग्गेण एवंविहो अभिग्गहो पडिवण्णो जहा—जति परं णियलाबद्धचलणजुवला अवणियउत्तिमंगसिरोरुहा मण्णुभराबद्धगग्गयं रुयमाणा रायकण्णया वि होइऊण पेसत्तणमुवगया घरब्भन्तरणिहित्तेकचलणा बीयचलणक्कन्तबहिघरदुवारा सुप्पेक्कोणेण कुम्मासे पणामेइ ता परं पारेमि त्ति। एवं च जणेण अणोवलक्खिज्जमाणाभिग्गहविसेसो गामाणुगामं विहरमाणो संपत्तो उत्तुंगगोउरुस्सेहचुंबियंबरं कोसंबिणयरिं ति। तहिं च पविट्ठस्स जहुत्तवेलाए चरियाणिमित्तं जाहे दिज्जमाणं अणेयप्पयारं पयप्पियं ण पडिच्छइ जयगुरू ताहे अच्चन्ताउलीकयमाणसो चिंतिउं पयत्तो [लोओ]। कहं ?—

एस अपुण्णो सव्वो वि जणवओ जेण जयगुरू पेच्छ। णाणुग्गहेइ ववएसवि[वि]हदिण्ण[ऽण्ण]-पाणेहिं ॥ २३८ ॥
जस्स जइणो ण गेण्हंति कह वि जंते(जत्ते)ण जोइयं दाणं। सो किं गिही ?, मुहा होइ तस्स घरवासवासंगो ॥ २३९ ॥
जह जह य ण गेण्हइ बहुविहप्पयारं पणामियं पुरओ। तह तह किलम्मइ जणो जयगुरुचिंतालसविओलो ॥२४०॥
इय णिंदियणियविहवोवहोयसंपत्तिविहलजियलोओ। अकयत्थं पिव मण्णइ सयलं धण-परियणसमिद्धिं ॥ २४१ ॥

एवं च कइंचि असंपज्जज्झा(मा)णभोयणविही वि अमिलायन्तलायण्णदेहच्छवी अण्णेसमाणो जहासमीहियं पिण्डसुद्धिं संठिओ तीए चेव पुरवती(री)ए कइवयवासरे।

इओ य तेण राइणा सयाणिएण पुव्विं वेरकारणा चंपाहिवई दहिवाहणो णाम राया अवक्खंदं दाऊण विणिवाइओ आसि। लूडाविया पुरी, भणियं च—जो जं अण्णिसंतो पावइ तं तस्स च्चेय। तओ एक्केण कुलउत्तएण दहिवाहणस्स पणइणी धारिणी णाम वसुमईणामा य दुहिया समण्णिया पलायमाणा उवलद्धा, गहिया य। पयट्टो सह साहणेणं पडिवहहुत्तं। अद्धवहे चेव गच्छमाणस्स सोयाइरेएण विवण्णा धारिणी। सा य बालिया वसुमती कोसंबिं आणेऊण विक्कीया धणसेट्ठिणो हत्थे। तेणावि 'मह एसा धूय' त्ति भणिऊण समप्पिया णियभज्जाए मूलाहिहाणाए। गच्छंति दियहा। गच्छंतेसु दिणेसु वियम्भिओ वसुमईए जोव्वणारम्भो, समुम्मिल्लो लायण्णपयरिसो। चंदणसारिच्छसिसिरचंदसहावत्तणओ य तीए चंदणा चेव णामं कयं।

अण्णया य सो धणसेट्ठी गिम्हायवकिलिन्तगत्तो आगओ णिययमंदिरं। आगएणं च अपेच्छमाणेण णियघरिणी भणिया चंदणा जहा—पुत्त ! मह चलणे पक्खालसु त्ति। तीए वि सविणयं दाऊणासणं चलणसोयं काउमाढत्तं। तओ णीसहत्तणओ कुमारभावस्स, वियलत्तणओ अवयवाणं सिढिलीहोऊण णिवडिओ कोन्तलकलावो। दरणिवडिओ धरिओ धणसेट्ठिणा लीलालट्ठीए। एत्थावसरम्मि घरंतरपरिसंठियाए दिट्ठो मूलाए लीलालट्ठीए विहारिज्जमाणो केसपासो। तं च पलोएऊण थीसहावत्तणओ मुलहयाए ईसाधम्मस्स, असुद्धसहावयाए चित्तस्स, रूव-लायण्णुक्कु(क्क)डयाए वसुमईए, चलिओ हिययभावो सेट्ठिणीए। चिंतिउं पयत्ता, कहं ?—

अह ईसावसपसरन्तदूसहामरिसगयविवेयाए । महिलासहावओ सुलहविविहसंकप्पमूलाए ॥ २४२ ॥
' एसा इमस्स धूया, एसो वि इमीए होइ जणउ ' त्ति । पडिवण्णं पम्हुसिऊण संगमं ताण तक्कन्ती ॥ २४३ ॥
ववहरइ अण्ण[ह] चिय सुद्धसहावो जयम्मि साहुजणो । मण्णइ तमण्णह चिय दुट्ठसभावो खलयणो त्ति ॥ २४४ ॥
इय णिययदुट्ठिमाए सरलं पि जणं तमण्णहा कलिउं । मूला मूलमणत्थाण चंदणोवरि तओ जाया ॥ २४५ ॥

तओ विगए सेट्ठिम्मि ईसावसुप्पण्णमच्छराए सेट्ठिभज्जाए वाहरिऊण ण्हावियं मुंडावियमुत्तिमंगं चंदणाए । बंधेऊण णियलेहिं पक्खित्ता उवरम्मि । भणिओ य परियणो—जो सेट्ठिणो इमं साहिस्सइ तस्स वि एस चेव दण्डो त्ति । ण य तीए भयाओ पुच्छमाणस्स वि सेट्ठिणो को पि कहेइ । अण्णम्मि दिणे णिब्बंधेण पुच्छमाणस्स 'किं मह मूला करिस्सइ ?' त्ति सिट्ठमेक्काए वुड्ढदासीए सेट्ठिणो परमत्थं । तओ समाउलचित्तेण उग्घाडिऊण णीणिया तयन्तियाओ । दिट्ठा य सिरोवणीयचिहुरपब्भारा । छुहाकिलामियं च तं पलोएऊण बाहोल्ललोयणेण अण्णेसन्तेण उ(ठ)इयदुवारत्तणओ न किंचि समासाइयं विसिट्ठमसणं, परं कम्मयरभोयणमुत्तिण्णा पलोइया कुम्मासथाली । तओ य थालीओ घेत्तूण सुप्पम्मि कुम्मासे समोप्पिया चंदणाए । भणिया य—पुत्ति ! जावाहं तुह णियलभंजणणिमित्तं लोहारं घेत्तूण समागच्छामि ताव भुंजसु । त्ति भणिऊण गओ सेट्ठी । तओ सुप्पणामिए दट्ठूण कुम्मासे सोइउं पयत्ता अत्तणो अवत्थंतरं वसुमई । कह ?—

जइ देव ! सयलजियलोयतिलयभूए कुले कओ जम्मो । ता कीस अयंडपयंडमागयं दुसहदारिदं ? ॥ २४६ ॥
जइ जाया पिइ-माईण णियतणूओ वि वल्लहा अहियं । ता ताण मरणदुक्खाण भायणं कीस णिम्मविया ? ॥२४७॥
जइ णाम विओओ बंधवाण णिक्करुण ! तइं कओ देव्व ! । ता किमवरमेयं मज्झ पेसभावत्तणं जायं ? ॥ २४८ ॥
इय णिययावत्थं णिंदिऊण सुकुलुग्गयं च सविसेसं । पुणरुत्तणेन्तबाहंबुणिब्भरं रुयइ सा बाला ॥ २४९ ॥

एवं च णिंदिऊण अत्तणो जम्मं, सोइऊण णिययावत्थं, छुहाकिलामियकवोलमंडलं वयणं करयलम्मि णिवेसिऊण पलोइयं कुम्मासाहिमुहं । ते य तारिसे णेहाइगुणवज्जिए मच्छियाकूडसच्छहे कुम्मासे दट्ठूण अहिययरमण्णुभररुद्धकंठविवरा चिंतिउं पयत्ता—ण य छुहाकिलन्तजंतुणो किंचि 'ण रोयइ' त्ति, ता किमहं विसमागयदसा वि अदाऊण अइहिणो भुंजिस्सं ? । चिंतिऊण पलोइयं घरदुवारहुत्तं ।

एत्थावसरम्मिसमइच्छि[या]एपा[र]णयदिणजहुत्तवेलाए गरुयाभिग्गहत्तणओ कत्थइ असंपज्जन्तजहासमीहियण्णविसेसो अणाउरत्तणविसुज्झन्तसुहलेसो जहक्कमं गेहंगणमग्गेण विहरमाणो तीए सुहकम्मोयउ व्व संपत्तो भयवं जयगुरू तग्गेहंगणं । दिट्ठो तीए । दट्ठूणं च जयगुरुं ' एयावत्थगयाए वि सफलो मह जम्मो, कयत्था अहं ति जइ एस महाणुभावो कुम्मासग्गहणेण मज्झाणुग्गहं करेइ ' एवं च बाहजलपव्वालियगंडयला वि हरिसवसविसट्टपुलयपडलमुव्वहंती, दुसहदुक्खायाससोसियतणू वि असमसमासाइयपायसुहसंपया, दढणियलसंदाणियचलणजुयला वि णिद्दलियदढदुक्खबंधणमप्पाणयं मण्णमाणी, काऊण दुवारबाहिरुद्देसम्मि एक्कं चलणं करकलियसुप्पेक्ककोणेण पणामिया जयगुरुणो कुम्मासा । भयवया वि सुविसत्थचित्तेण णिरूविऊण पुव्वा-ऽवरविसुद्धिं 'संपण्णो अभिग्गहो' त्ति कलिऊण पणामिओ करयलंजली । पक्खिया कुम्मासा इमीए । एत्थावसरम्मि य णिवडिया णहंगणाओ वियसंतकुसुमवुट्ठी, विमुक्कं गंधोयय मेहमंडलेहिं, पवाइओ सुसुरहिसमीरणो, वज्जिया देवदुंदुही णहंगणे, विमुक्का सुरवरेहिं रयणवुट्ठी । कहं चिय ?—

सुरवरसहत्थ.....यत्ता । अण्णोण्णवण्णसोहा विहाइ सुरचावलट्ठि व्व ॥ २५० ॥
परिमलमिलन्तभसलउलवलयपरिलेन्तबद्धझंकारा । सुरतरुपल्लयवुट्ठी णिवडइ रयमासलदियंता ॥ २५१ ॥
उच्छलइ ललियकरकमलतालणुव्वेल्लमंदसद्दालो । दुंदुभिरवो सुगंभीरवज्जिराउज्जसंवलिओ ॥ २५२ ॥

इय ललियभुयुग्वेल्लियकरमउलंजलिमिलन्तसिरकमलं । सुरजयजयसंरावेण णिवडिया रयणवुट्ठि त्ति ॥ २५३ ॥

एवं च 'अहो ! दाणमहो ! दाणं' ति भणमाणेहिं समंतओ रयणवरिसेण पूरियं धणसेट्ठिणो मंदिरं । समुच्छलिओ णयरीए हलहलारवो–जयगुरुणो पारणयम्मि धणसेट्ठिगेहे वसुधारा णिवडिय त्ति । एवं च जणपरंपराओ सोऊण सयाणियणरवई समागओ तं चेव सेट्ठिगेहं । दिट्ठं च दिसिदिसिणिहित्तरयणसंचयं धणसेट्ठिसमज्झासियं मंदिरं । विम्हउप्फुल्ललोयणो य भणिउं पयत्तो णरवई जहा–भो महासेट्ठि ! धण्णो सि तुमं जस्स तुज्झ तिहुयणतिलयभूया धूया समुप्पण्णा, एईए इहलोए चेव इमं एरिसं भयवओ दाणफलमासाइयं, जेण सुव्वउ—

अहमेत्थ पत्थिवो किर पुरीए, कोडुम्बिओ पुण तुमं ति । इय अंतरे वि गुरुणा तह वि तुमं चिय अणुग्गहिओ ॥ २५४ ॥
ण य विहवो ण य जाई ण पहुत्तं कारणं कुसलयाए । भवणम्मि अत्थिणो जस्स एंति सो पुण्णहेउ त्ति ॥ २५५ ॥
पावेइ पुण्णभाई तइया भुवणम्मि एरिसं पत्तं । जइया महल्लकल्लाणसंभवो जंतुणो होइ ॥ २५६ ॥
इय एव पत्थिवो थुइसमिद्धिसंबद्धविविहभणिएहिं । अहिणंदइ जा सव्वायरेण कयगोरवं सेट्ठी ॥ २५७ ॥

ताव य तेण सह– – – – – – – –(समागएण एक्केण) महल्लएण दिट्ठा चंदणा । पुणरुत्तवियक्कापरायणेण पच्चभिण्णाया । पच्चभिण्णायाणंतरं च चलणेसु णिवडिऊण रोविउं पयत्तो । तओ तं तहारुइरं दट्ठूण राइणा भणियं–भो किमेयं ? । तेणावि धाडिप्पभिइसंभूयविब्भमावट्ठियं [साहिऊण भणियं–] सेसं एसा चेय साहिस्सइ त्ति । तओ राइणा वसुमती पुच्छिया । तीए वि जं जहा वत्तं तं तहा चेव साहियं जाव धणसेट्ठिहत्थावगमणं, धूयापडिवज्जणं च, धूयासिणेहणिब्भरं च जहा पालिया सेट्ठिणा जाव अज्जदिणं, सपयं पुण तुमए सेट्ठिणा य अणुण्णाया इच्छामि धम्मायरणं काउं, जेण सुव्वउ—

संसारे बहुविहदुहकिलेससयसंकुले असारम्मि । को णाम कयविवेओ रमेज्ज मुहसंगवामूढो ? ॥ २५८ ॥
इह जम्मे चिय दट्ठूण तारिसीं सुकुलजम्मसंपत्तिं । जाया पुणो वि एसा परपेसकिलेसिया मुत्ती ॥ २५९ ॥
तं तारिसबहुविच्छड्डविड्डिरिल्लऽम्ह पुव्वसंभूई । संपइ को गोट्ठीसु वि साहिप्पंतं पि सद्दहइ ? ॥ २६० ॥
इय कलिउं संसारम्मि कम्मुणो वसवियम्भियव्वाइं । को णाम सयण्णो णिमिसयं पि सज्जेज्ज संसारे ? ॥ २६१ ॥

एयं च समायण्णिऊण राइणा भणियं जहा–पुत्ति ! अज्ज वि बालो वयविसेसो, अलंघो जोव्वणवियारो, दुज्जओ मोहप्पसरो, बलिओ इंदिओवचओ, ता विलसिऊण संसारविलसियव्वाइं, उवभुंजिऊण सयलिंदियसुहाइं, सुरवरसमासाइयं च धणसमिद्धिं उवभुंजिऊण, पच्छा परिणयवयाए जुज्जइ काउं धम्मुज्जमो, संपयं पुण—

कत्थ इमं तुह तेल्लोक्कजंतुकयविम्हयं तणुसरूवं ? । कत्तो लायण्णदलणपच्चलो तवविसेसो ? त्ति ॥ २६२ ॥
तुह ललियकंतिलायण्णहारिणो सुंदरस्स रूवस्स । हिमपवणो कमलस्स व विणासभूओ हवेज्ज तवो ॥ २६३ ॥
जं जत्थ जया जुज्जइ काउं तं तह कुणंति बुहसंघा । किं कुणइ दारुकुम्भम्मि कोइ बालो वि हव्ववहं ? ॥ २६४ ॥
इय तह तुह तणुलइयाए रुइरलायण्णकन्तिसोहाए । होइ तवो कीरन्तो विद्धंसणकारओ णूणं ॥ २६५ ॥
अण्णं च—

तामरससच्छहं तुह सरीरयं कह सहेज्ज तिव्वतवं ? । तिव्वायवं दुमो च्चेव सहइ णो किसलउब्भेओ ॥ २६६ ॥
तिव्वं तवसंतावं सहेइ वयपरिणया,ण बालतणू । आयवदंसणमेत्तेण सुसइ गोवयगयं वारि ॥ २६७ ॥
काउं तवो हु तीरइ कक्कसवयवेण जंतुणा णूणं । किं वण्हिकणो कत्थइ जलेइ पउरिंधणविहूणो ? ॥ २६८ ॥
इय वयवुड्ढि चिय होइ कारणं इट्ठसाहणत्थम्मि । उज्जोयइ पुण्णससी ण इंदुलेहा जयं सयलं ॥ २६९ ॥

तओ एयमायण्णिऊण ईसिवियसावियवयणकमला जंपिउं पयत्ता चंदणा जहा–महाराय ! किं पडिबुद्धबुद्धिणो एवंविहाइं जंपंति ? जेण सुव्वउ—

सो चिय का ..... पंडिया पसंसंति । सामत्थं जत्थ समत्थवीरिए.....॥ २७० ॥
.....सामत्थयाजुओ पढमजोव्वणे चेय । सयलाण वि करणीयाण पच्चलो जायए जंतू ॥ २७१ ॥
जइया पुण वियलिंदियवेयल्लविइण्णणीसहसरीरो । इय उट्ठिउं पि तइया ण तरइ किं कुणउ कायव्वं ? ॥ २७२ ॥
वारिय.....मेत्तसाहणो णेय । कुलिसं णिद्दलइ गिरी, कयाइ णो मट्टियापिंडो ॥ २७३ ॥
इय रहिओ कह सामत्थयाए काउं तरेज्ज किं पि णरो ? । इच्छामि तेण काऊण जोव्वणे चेय धम्ममइं ॥ २७४ ॥

अण्णं च एस चेय रयणवुट्ठी – – – – – – – – उच्छाहेइ मं धम्मुज्जमे, किं त्थ तुम्हेहिं ण समायण्णियं विउसजंपियं?– ण धम्मरहिया सव्वसंपयाणं भायणं हवंति । एत्थावसरम्मि य समागंतूण पुरंदरेण भणिओ सयाणियपत्थिवो जहा–भो णराहिव ! मा ए – – – (वं जंप)सु, जेण सुव्वउ—

किं ण सुणिया तुमाए एसा संपण्णसीलगुणविहवा । चंदणतरुणो साह व्व चंदणा सीलपब्भारा ? ॥ २७५ ॥
एसा हु भयवओ वद्धमाणतित्थंकरस्स पढमयरा । अज्जाण संजमुज्जमपवित्तिणी होहिइ अणग्घा ॥ २७६ ॥
हियय(?रि)विइण्णभयसहर(?रि)सपव्वज्जाकाललालसा एसा । आहासिउं पि जुज्जइ ण अण्णहा, किं त्थ भणिएण ? ॥ २७७ ॥
चिट्ठउ णिहेलणे चिय तुम्हं ता जाव होइ सो समओ । जयगुरुणो पव्वज्जाणुग्गहकरणस्स जो जोगो ॥ २७८ ॥
एयं पि इमाए चिय होइ(ई) सुरसुकरयणवुट्ठिघेणं । गिण्हउ, जहिच्छियं देउ जस्स जं जोग्गमेत्ताहे ॥ २७९ ॥
तो सा सुराहिवइणो अणुमइमेत्तेण गहियधणसारा । णीया सयाणिएणं समंदिरं गोरवं काउं ॥ २८० ॥
इय सा एक्कं भायं णरवइणो, सेट्ठिणो तहा बीयं । तइयं तु अप्पणा गेण्हिऊण विगया णरिंदहरं ॥ २८१ ॥

एवं च दीणा-ऽणाह(णाहाण) पयच्छन्ती जह(हि)च्छियमत्थलाहं पत्थिया सेट्ठिमंदिराओ । पत्थिवेणावि पुरंदरवयणपोच्छाहिएण पूइऊण धणसेट्ठिं तयणुमतीए णीया समंदिरं वसुमई विहिणा, णिहित्ता कण्णंतेउरमज्झम्मि । तओ सा विमुक्कासेसालंकारा वि साहीणसीलालंकारविहूसियावयवा, अचन्तमणहरुप्पण्णलायण्णजोव्वणपयरिसा वि परिणयवयाइरित्तं ववसिया, अवमण्णियासेसविसयइंदियसुहा वि असमसमासाइयसमसुहा भयवओ केवलणाणुप्पत्तिसमयं पडिच्छमाणा सयाणियमंदिरे चिट्ठइ ।

वसुमइसंविहाणयं [११] ॥

*

अण्णया य विविहमणिकिरणविक्खिण्णतिमिरणियरम्मि अव्वायसरसकुसुमोवयारपउरम्मि महमहन्तकालायरुधूमवडलम्मि समन्तओ आणाहिलासपरिसंठियासुरभडसमूहम्मि पायालसुरलोयम्मि समुप्पण्णेण चमरासुरेण अवहिं पउंजमाणेणं पलोइयं सोहम्माहिवइणो सयलसुररिद्धिसं– – –(भारसुं)दरिल्लं विमाणसुवरिभाएण गच्छमाणं, केरिसं च ?—

वेलाणिलरहसुद्धूय [–]धुव्वंतधयचिंधयालिल्लं । दारट्ठियमंगलकलसमुहणिहिप्पन्ततामरसं ॥ २८२ ॥
णिम्मलमणिभित्तित्थलसंगयससि-सूर-तारयालोयं । .....व्वत्तियसारहिसंतट्ठरवितुरयं ॥ २८३ ॥

आवद्धुब्भडचलकणिरकिंकिणीजालमुहलियदियन्तं । देवंगवियाणोलम्बरयण-मुत्ताइलकलावं ॥ २८४ ॥
उत्तुंगविविहमणहरविसट्टमणिरयणवेइयावलयं । ..... यकरयलुद्धूयचमरचयं ॥ २८५ ॥
मणिमयखंभुब्भडरयणचंदिमालाहिरामणिज्जूहं । घरदीहियायडुड्डीणमुहलविलसंतहंसउलं ॥ २८६ ॥
इय णिज्जियसुहसोहाणुहावविहवं णहंगणाभोए । हरिणो विमाणरयणं च मा ..... ॥ २८७ ॥

--(एवं) च सुराहिवइणो विमाणरयणावभासिणिं सिरिं दट्ठूण सेवागयपासपरिसंठियासुरभडसमूहनयणाइं पलोइऊण भणियं चमरासुरेण—भो भो ! को वुण एसो मं तणं वाऽवमण्णिय उवरिभाएण वच्चइ ?। तओ --(तेहिं) --(भणियं)---------णसुरभडमणिमउडमसणियपायवीढो णिब्भरकुंभयडपलोट्टणिब्भरमयंधएरावणणाहो मणहरसुरलोयविहूइभायणभूओ सोहम्माहिवई वज्जणाहो । तओ ताण वयणाणंतरुप्पण्णामरिसवियम्भन्तभिउडिभीसणो भणिउं पयत्तो—जइ णामाहमेत्थ वहुत्तणगुणगारवग्घविओ ता को एसो मं परिहावेऊण उवरिभाएण वच्चइ ?, अहवा एस चेव पहू ता किं मह [पहु]त्तणेण ? ण हु दोण्हि पहुत्तणाहिलासिणो चिरं केणावि पलोइया, कइ ?--

उवभुंजन्ती अण्णेण पहुसिरी णेय तीरए सोढुं । किं कोइ सहइ दट्ठुं णियदइयं अण्णहत्थगयं ? ॥ २८८ ॥
महिलाण वि होइ चिय सरसं सोहग्गसुंदरं रूवं । तं चिय धीराइगुणेहिं जाइ भेयं सुवुरिसाण ॥ २८९ ॥
हियय च धीरयासंजुयं ति को अण्णउण्णइं सहइ ?। करकोडिगोयराणं तरूण किं दुक्करं करिणो ? ॥ २९० ॥
अहिलसइ जो ण चेत्तूण पररिरिं णियबहुत्तसंतुट्ठो । सो ससिरीए वि मुच्चइ 'अव्ववसाइ' त्ति कलिऊण ॥ २९१ ॥
तस्स हु जीयं जाएज्ज माणिणो सहलयाए संबद्धं । जो जियइ सव्वयालं णियतेओहूयपरतेओ ॥ २९२ ॥
असुराणं पहु सक्को हवेज्ज अहवा [अहं] सुराणं पि । किं एक्कम्मि कयाइ वि कोसे संठाइ खग्गजुयं ? ॥ २९३ ॥
इय एकदइयपरिपालिया सुहं वसउ अज्ज जयलच्छी । दुक्खं चित्तग्गहणं कीरइ एक्काए दोण्हं पि ॥ २९४ ॥

एवं च चमरासुरस्स अविहावियणियबलमाहप्पदप्पजंपियं सोऊण पयंपियं चिरंतणासुरमहल्लएहिं जहा—सामि असुराहिवइ ! एसो हु पवरसुरसुंदरीणाहसुरलोयाहिवो सुपरियप्पियतवाणुहावेण समुप्पण्णो, तुमं पुण सुहोययाओ चेव भवणवासीणमाह(हि)वच्चत्तणेण संजाओ, ता उवभुंजसु तुमं णियसुहकम्मावज्जियमाहिवच्चलच्छिं, एसो वि [ ] महिंदपयपडिबद्धं सुरलोयलच्छिं, को एत्थ तुम्हाणं विरोहो ?, एयस्स पुण अण्णणिकायपडिबद्धा वि आहिवच्चया वसे चेय चिट्ठन्ति त्ति, तह वि णाहिमाणो । एयं च ताण वयणं णिसामेऊण गरुयामरिसवसवियम्भन्तभिउडिभासुरो जंपिउं पयत्तो जहा—"महपरिहवुप्पत्तिपिसुणं जंपमाणाण तुम्हाण चिरन्तणगुणगरुयया वि पलहुया संवुत्ता, जेण गुणा हु गारवमुव्वहन्ति जंतुणो, ण कालपरिणती, गुणाइरित्तो हु पलहू वि गरुओ, गुणविरहिओ उण महल्लो वि लहुओ । अहवा अविण्णायमहपरक्कमाण को तुम्हाण दोसो ?

ता किं करयलैकड्ढियवियडपडंतोरुसिहरपब्भारं ? । एक्कपदेसोवगयं करेमि वरकुलगिरिणिहायं ॥ २९५ ॥
ओम(मु)हभुयागलच्छणपरहत्थियपउरसलिलपब्भारं । विवरम्मुहं पलोट्टेमि सयलसलिलाहिवइवेलं ॥ २९६ ॥
[ ] अहवा सुरगिरिसिहरावयासपरिसप्पिरं गहगणोहं । पडिकूलं परियत्तेमि विसमविक्खिण्णतारोहं ॥ २९७ ॥
उयय-ऽत्थधराहररविविवज्जियं संजणेमि एत्ताहे । ससि-सूराणं व करेमि अणुदयं उययमत्थमणं ॥ २९८ ॥

---

१ दृश्यतां ९७ गाथापूर्ववर्तिगद्यविभागस्थितहस्तांचह्नोपरिवर्तिनी टिप्पणी । २ °लवट्टियं जे । ३ उज्झु(म्मु)हं जे । ४ [ ] एतद्धस्तचिह्नादारभ्य ४०४ गाथानन्तरवर्तिगद्यविभागस्थितहस्तचिह्न( )मध्यगतपाठसन्दर्भस्थाने जेपुस्तके एतावानेव पाठ उपलभ्यते—"इच्चेवमादि बहुप्पयारं दप्पुद्धुरं गज्जिऊण णियमहल्लयाणं बलामोडियाए निग्गओ चमरासुरो [सु]रवइणोऽहिमुहं । वच्चंतेण य दिट्ठो भयवं पडिमाए संठिओ वद्धमाणसामी । चिंतियं च णेणं—अइ कहवि पुरंदराहेतो भयं भविस्सइ ता एस मह सरणं । ति हियए निवेसिय ठिइपक्खं पहाविओ तुरियतुरियं । तओ लंघिऊण खसि-सूर-णक्खत्त-तारयं गहंभणं संपत्तो वेएण सुर° ।

अह अ[ण्ण]णिकाएसु(यस्स) वि बहुत्तणं तस्स संसमाणेहिं ।
अवणंतेहिं मह पुणो ण याणियं कह वि महविरियं ? ॥ २९९ ॥

ता भो ! तुम्हेहिं तस्स पक्खवायं कुणंतेहिं सो चेव सलाहिओ, मह उण अवण्णा कया । ता जो एकाणुयत्तिपरायणो सो जाइ रंजिउं, जो उण अण्णोण्णचित्तारोहणपरो तस्स वेसायणस्स व दुक्खेहिं घेत्तुं चित्तं तीरइ" । तओ तं अवमण्णियसामाणियगोरवं चमरासुरस्स जंपियं सोऊण भणियं सामाणियासुरमहल्लएहिं जहा—महाऽसुरराय ! ण हु अम्हाणं पइ परलोयणिमित्तिया भत्ती इहलोयणिमित्तिया वा, ण य तुम्हाहेंतो अम्हाण किं पि संपज्जइ अवेइ वा, किंतु जहावट्टियमम्हेहिं भणियं, ण उणो विभेयकारि त्ति, ण हि सज्जणाण अण्णहट्ठियं अण्णहा जंपिउं जुज्जइ, ण य अम्हे तुह बल-परक्कममयाणमाणा भीसावणत्थं भणामो, जेण एसो हु इंदस्स वि पूयणिज्जो, जइ वा जं जहावट्टियं ण भणिमो तं पि अम्हाण दोसावहं ति, संसिएण हियमिच्छुणा जं जहा कीरमाणं हाणि-वुड्ढिकारयं होइ तं तहेव भणियव्वं, ण य एसो दियलोयाहिवई तुम्हाणमहिक्खिविउं जुज्जइ त्ति । तओ तमवहीरिऊण ताण वयणं भणिउं पयत्तो, कहं ?—

"भयमेक्करसं बहुसो पयंसमाणाण णिच्चमच्चत्थं । बलहुत्तणं चिय मया कलियं तुम्हाण बुद्धीए ॥ ३०० ॥
णयरहिओ भयदरिसि व्व मंतिसत्थो हु जारिसो होइ । सिद्धी वि तारिस चिय पहुणो कज्जाण संपडइ ॥३०१॥
'असमत्तबलो पढमुब्भवो' त्ति अहयं मुणेह मा चित्ते । आजम्माओ चिय सत्तजुत्तया घेप्पए हरिणो ॥३०२॥
जम्मद्दिणेणेय समं महोज्जियं होइ . . . . . यं । उययाहिंतो णीहरइ तेयजुत्तो दियसणाहो ॥ ३०३ ॥
अज्झवसायविहूणेहिं अप्पण चेय बहुभयं भणियं । जो जणइ अप्पणो चिय भयाइं सो कह परं जिणइ ? ॥३०४॥
ता मुयसु भयं अहमेव केवलो णियसमत्थयाजुत्तो । भयतरलपुलइयत्थं करेमि देवाण रायाणं ॥ ३०५ ॥
चिट्ठह सुहेण तुम्हे समयं णियपणइणीहिं परियरिया । . . . . . म्हाण अहव कत्तो भयासंका ? ॥ ३०६ ॥
गलियमउडा-ऽऽयवत्तं अवहियसीहासणं विगयभूइं । अहमेकभुयबलो पहयबल-मयं कुणमि सुरणाहं ॥ ३०७ ॥
ण य अण्णबलं बलिणो समागयं भुयबलं च मोत्तूण । हरिणो करिकुम्भवियारणम्मि किं परबलावेक्खा ?" ॥३०८॥
इय असुरवई वोत्तूण णिययदप्पुद्धुमायमाहप्पो । सहसा समुट्ठिओ आसणाउ कयभिउडिभीमच्छो ॥ ३०९ ॥

तओ णिव्वरकरतलप्पहारदलियरसायलभित्तित्थलुच्छलंतविसहररयणप्पहाहोयं दलिऊण पायालमूलं गुरुयरपरिहापरिक्खेवविब्भमं भुयजुयलदप्पुव्वहमाणो विणिग्गओ उयराओ व्व पायालमूलाओ चमरासुरो । गुरुवेयाणिलविसमविक्खिण्णजोइसगणे समुप्पइओ णहंगणे । कह ?—

उप्पइओ वेउप्पइयवायचक्कुलसन्तचलचूलो । विसमंदोलियहारोलिवलयपरिहट्टियावयवो ॥ ३१० ॥
विप्फुरियतरणिकरमिलियमउडमणिकिरणमासलच्छाओ । लीलंदोलियकुंडलपरिहट्टियविमलगंडयलो ॥ ३११ ॥
वेयवसा हित्थुत्तत्थतियसमुंदरिविदिण्णणहमग्गो । संभेडफुडणभयओसरन्तविवलाणसिद्धगणो ॥ ३१२ ॥
इय घडियभिउडिभंगुरमुहमंडलजणियजीवलोयभओ । वेएण समुप्पइओ चमरो णहमंडलाभोयं ॥ ३१३ ॥

गच्छंतेणं च तेण 'सुराहिवई एसो' त्ति णासंसियं मणयं पि तस्स समीवाओ भयं । समइबलावलेवुम्मत्तमाणसो गंतुं पयत्तो । गच्छमाणेणं च तेण सच्चविओ एकम्मि पएसे समो व्व मुत्तिमंतो पडिमासंठिओ भयवं वद्धमाणसामी । दरिसणाणन्तरं च करकमलंजलिमिलंतुत्तिमंगो पणमिऊण भणिउं पयत्तो, कह ?—
तुह जयगुरु ! भत्तिसंगओ, अहममराहिवइं जिगीसया । सरणमिहमिमं तु भाविउं, पयजुयलं आवइसंगयस्स ॥ ३१४ ॥

मोइयमुणियभवं भवंतयं, भवणवई भवणासयं गुरुं । सरणम्मि परो बहुयओ, विणिवयणप्पडियार संगओ ॥ ३१५ ॥
हियभणियकयावहीरणो, सरणमवलंबइ णाउमं जहा । चिरमवि हु असप्पहं गओ, अवयरए सयमेव पंथए ॥ ३१६ ॥

परिचलियकिरीड-कोंडलो, फुरियउरत्थलहारमंडलो । पवणजववसोवहूणणा, पडिवहहुत्तं विलं परंपरो ॥ ३१७ ॥
जवविहडियमेहडंबरो, समुहवियासविसालउज्जलो । अहिमुहमहिदंसणुब्भडो, भयविवलाइयसिद्ध-चारणो ॥३१८॥ त्ति ।

एवं च समुप्पज्जमाणजवेणाणिलमहो व्व पक्खिवन्तो अहिलंघिऊण ससि-सूर-णक्खत्त-तारयं णहंगणं संपत्तो वेएण सुरलोयं । अविहावियभय-संभमेहिं च पलोइज्जमाणो सुरच्छरगणेहिं संगओ महिंदत्थाणियासण्णभूमिं चमरासुरो । दट्ठूणं च तं वासवेण(वासवो) अणुइयपएसागमणत्तणओ चमरासुरस्स परिहवं व्व(व) य(अ)त्तणो विपकंतो चिंतिउं पयत्तो–किमेस एत्थागओ ? त्ति । एत्थावसरम्मि य चवलत्तणओ अविहावियवयणक्कमो चमरासुरो जंपिउं पयत्तो, कह ?—

"ण सुराहिवत्तणे भायणं सि तं, भूमि संपइ महेसा । परसंसिया चिराओ वि णियपइं जाइ पइभत्ता ॥ ३१९ ॥
जमसाहीणम्मि मए जाओ सि तुमं वहु त्ति तं वहवं । [....] वि रविणो गयणंगणम्मि सोहं लहेइ ससी ॥३२०॥
सो हं समागओ वक्कमाहि सुरणाह ! भाविउं चित्ते । अहिरमउ सग्गलच्छी चिराउ समयं मए बहुसो ॥ ३२१ ॥
इय भाविऊण णियए मणम्मि उप्पेसि(सु) सुरसिरिं मज्झ । थेवेणं चिय कीरउ परिओसो किं थ बहवेणं ?" ॥ ३२२ ॥

एवं चासमंजसपलाविणं सोऊण हेलाए भणियं सुरभडेहिं जहा–"भो चमरासुर ! ण सुमरेसि अप्पयं ?, किमियमइभूमिमागओ सि ?, जेण णिवायकामो विव दुण्णयपहम्मि अप्पणो पयं पक्ख(क्खि)वसि ?, णयभाइणो हु पुरिसा सज्जणसलाहणिज्जाणं सिरीणं भायणं जायन्ति, कहं ?—

णयभायणम्मि संपडइ सयलगुणरिद्धिसंभवो पूणं । णयरहियाणं पुण संगओ वि ण थिरत्तणं महइ" ॥ ३२३ ॥
अह तेहिं इमं भणिए पुणो वि चावल्लदोसवामूढो । चमरो [?ते] णिल्लज्जुज्जयासयं भणिउमाढत्तो ॥ ३२४ ॥
"ण हु मज्झं णय-विणओवएससंसूइणो तुमे ठविया । एवंविहम्मि भणियव्वयम्मि को तुम्ह अहियारो ? ॥ ३२५ ॥
जं भुयबलसामत्थं जस्स जहा घडइ तं पयंसेह । मइ जुज्झलालसे एरिसेहिं किं जंपियव्वेहिं ?" ॥ ३२६ ॥
इय अवहत्थियणयमग्गजंपियव्वम्मि दणुअणाहम्मि । खुहिया सुराहिवइणो सहा विसंभंतहलबोला ॥ ३२७ ॥

खुहिया य देहसम्मद्दलियकेऊरकोडितुट्टंतहारवियलंतमोत्तियप्पयरभरियभवणंगणा,
संचलणचलियमणिमउडणिबिडसंघट्टफट्टपडिबंधबद्धभिण्णदणीलसामलियदिसिवहा ।
पसरन्तणिब्भरामरिसवसविसट्टन्तपुलयपडलूससंतकयगाढकडयकेयूरसुंदरा,
हण हण हण त्ति गहब्भवयणडक्कोट्ठभिउडिभंगुरियभुमयभीसणपलोयण ॥३२८॥ त्ति ।

एवं च ते सुरभडा सुराहिवाणत्तिं विणा वि समुज्जया चमरासुरं हंतुं । सो वि संकिण्णामरभूमि त्ति कलिऊण अमराणमहिमुहो च्चेय समोसरिओ पयक्खेवेहिं, ण उण चित्तेण । तेहिं पि बहुपहरणोहरणसंभेडसंजणियखणखणासद्दपूरियदियंतरालेहिं समंतओ परियालि------रो वि रणरहमुद्धाइए णियच्छिऊण सुरभडे परिहच्छखग्गग्गधाराणिवायपसरपडिभग्गपसरे समन्तओ काऊण णिक्खंतो ताण मज्झाओ । तओ चमरासुरेण हरिणाहिवेणं व कुरंगसंदोहो, जलणिहिवेलासमूहेणं व महाणदीसोतो विक्खित्तो सुरभडसमूहो । पुणो वि घणसंततिघडणसंघट्टकयघणरवा रणपरियरावद्धमेत्तपडियारकारिणी संठिया अहिमुहं सुरवाहिणी, कह ?—

आयण्णायड्ढियजच्चकंचणावद्धपुंखभाएहिं । उत्थरियमंबरयलं घणवडलेहिं व बाणेहिं ॥ ३२९ ॥
करपक्खित्ता णिवडन्ति तिक्खकोन्तग्गसेल्लसंदोहा । परमम्मभेइणो खलयण व्व सव्वत्तओ दुसहा ॥ ३३० ॥
अइणिसियचक्क-मोग्गर-मुसुंढि-करवालणियरदुप्पेच्छो । पहरणगणो समन्ता असुरोवरि पडइ भयजणणो ॥ ३३१ ॥

---

१ विषमाक्षर-मात्रो गलितपाठो वाऽयं छन्दोविशेषः ।

तो सो वि असंभंतो परिहत्थुक्खित्तसायवक्खेवो । उद्धाइ महिमुहं सुरभडाण अणिवारियप्पसरो ॥ ३३२ ॥
तो सो परिहापरिब्भमभामियामरगणो घडन्तभिउडिभासुरो
समागयं सुरोहयं, कुणेइ सत्तओहयं । विमुक्कधीरिमायरा, पडन्ति तत्थ कायरा ॥ ३३३ ॥
विमुक्कलज्ज-माणया, रणं अणिच्छमाणया । सुरा रणाहिसंगया, महाऽसुरेण भग्गय ॥ ३३४ ॥ त्ति ।

तओ ते सुरभडा तस्स पहावमसहमाणा पमुक्कलज्ज-मज्जाया भग्गा समाणा समागंतूण संठिया महिंदपुट्ठिमायम्मि । ते य तारिसे सुभडे विमुक्कसमरमच्छरुच्छाहे पेच्छिऊण कुविओ सुराहिवो, कह ?—

जायं च गरुयमच्छरवसपरियट्टियघडन्तराइल्लं । उप्पाऽऽयट्टियरविमंडलं व वयणं दुरालोयं ॥ ३३५ ॥
तह कुविएणं हसियं विसट्टपडिरवघडन्तसव्वदिसं । जह से भएण हित्थो णट्ठो पासाउ परिवारो ॥ ३३६ ॥
तह सा दिट्ठी अमरिसवियम्भिउव्वत्तभिउडिभंगुरिया । अण्ण व्व संठिया जह पयइपसण्णा वि दुल्लक्खा ॥ ३३७ ॥
इय वड्ढियगुरुमच्छरपयावपसरो सुदूसहालोओ । जाओ सुराहिवो कुवियकालकयरूवसारिच्छो ॥ ३३८ ॥

णवरि य कोवुल्लसंतवेल्लपरियं सुराहिवं मुणेऊण समागओ पज्जलियजलणजालाकलावकलियदिसामंडलो अविरलविणीहरन्तफुलिंगकणसंवलियणहंगणाहोओ णियसामत्थयासमत्थियसमत्थतेल्लोक्कवीरिओ कवलयंतो व्व समत्थं महिंदपडिवक्खं वज्जदेवो । भणियं च [तेण]—सामि ! सुरणाह ! कीस उण हिययचिंतियमेत्तमज्झम्मि वि मए एवमप्पा आयासिज्जइ ?, ता दिज्जउ मे समाएसो । तओ तमागयं दट्ठूण पेसिओ सुराहिवेण चमरासुरसम्मुहं । लद्धाएसो य पहाविउं पयत्तो वज्जदेवो, कह ?—

णवरि य खयकालसारिच्छविच्छड्डजालाकलावुज्जल [– – – – – – – –] तिव्वप(प्प)होहूयगिम्हुब्भडुब्भूयदिप्पन्तसूरायत्तो,

पसरियगुरुतेयसामत्थसत्थ[त्थ]वित्तत्थदेवंगणाहिं समोसक्कणुव्वेल्ललोलंसुयद्धन्तघुप्पन्तकंचीकलावुज्जलं जोइओ ।
भयभरविहलाउल्लत्तत्थपल्हत्थ – – – – – – – –सट्टतुंगत्थलीगंडवाहाण संवेहिं भीएहिं णीससंसेलेहिं दिट्ठो,
अहिमुहपरिसंठियासुक्कपंथेहिं णीसेसदेवेहि णिज्झाइओ वेयवि(वे)यल(ल्ल)दूरुल्लसंतोरुहारालिमुत्ताहिं सत्तारयासंकमाभासमाणो णह(हो)मंडले[1] ॥ ३३९ ॥ त्ति ।

दिट्ठो य समुहमागच्छमाणो चमरासुरेण । दूरओ चेय तप्पहावपणट्ठवीरिओ अच्छउ ता जुज्झियव्वं, – – – – – (किंतु तं अव)लोइउं पि अपारयंतो अवियाणियकिंकरणीओ 'ण अण्णो उवाओ त्ति जयगुरुणो चलणकमलं सरणं' ति सुमरिऊण पलाइउं पयत्तो, कह ?—

वड्ढियभीमभयाउलदेहो, देहपणासियधीरसमूहो । मुहसंतासससुग्गयसामो, सामपयम्मि य दिण्णविरामो ॥३४०॥
रामसरिच्छवियम्भियभयभावो, भावियलोयगुरुत्तमणामो । णामियपोरुसदप्पविसेसो, सेसोवट्टियपहपरिवेसो ॥३४१॥ त्ति ।

संपत्तो य चिंतामणिं पिव समत्तजंतुचिंतियमेत्तसंभावियत्थं, कप्पतरुं पिव परियप्पणाणंतरुप्पाइयसमीहियं जयगुरुणो चलणकमलंतियं । जं च केरिसं ?—

विप्फुरियविमलणहमणिमयूहसंजणियकेसरायारं । उव्वेल्लकोमलंगुलिदलोहपरिवेसराहिल्लं ॥ ३४२ ॥
वित्थिण्णललियलायण्णसलिलमज्झट्ठियामलच्छायं । संपत्तपत्तसंकंतकंतिकयकोमलच्छायं ॥ ३४३ ॥
तवरूवलच्छिरमियव्वजोग्गसुसिलिट्ठसंगयरहंगं । पण्हियलकण्णियावलयकयसि(?स)णाहोरुपरिवेसं ॥ ३४४ ॥
इय चलणपंकयं तिव्वतवविसप्पंतगंधरिद्धिल्लं । तिहुयणगुरुणो सरणं पत्तो भसलो व्व दणुराया ॥ ३४५ ॥

अल्लीणो जयगुरुणो सयलतेल्लोक्कआससणं पयपायवच्छायं । एत्थंतरम्मि दट्ठूणं जयगुरुणो पायपंकयच्छाओवगयं चमरासुरं भणिउं पयत्तो वज्जदेवो जहा—

भो भो चमरासुर ! साहु तइ कयं एरिसं कुणंतेण । आजीयाओ आवज्जियाइं तुमएऽम्ह चित्ताइं ॥ ३४६ ॥

1 विषमाक्षरजातिविशेषरूपोऽयं दण्डकच्छन्दोविशेषो ज्ञेयः ।

ण हु एस परं तुह चमर ! जयगुरू सयलतिहुयणाणं पि । सरणं अम्हाण वि असरणाण समुराहिवाणं पि ॥ ३४७ ॥
तं(जं) च तुमए सुराहिवपरक्कमं एत्थमुवहसंतेण । संलत्तं तं इमिणा कएण दूरं समुप्पुसियं" ॥ ३४८ ॥
इय भणिऊण वियम्भन्तभावभरमंथराए दिट्ठीए । जयगुरुणो पयपायवछायासु परिट्ठियं चमरं ॥ ३४९ ॥
अन्तोपसरन्तसमुप्पण्णसोमयासंजुओ तिपयाहिणीकाउमाढत्तो । केरिसो दीसिओ ?, अवि य—
विप्फुरियतेयमंडलपसंडिसंपिंडियामलच्छाए । सुरगिरिकडए तरणि व्व विमलकरकन्तिपेज्जालो ॥ ३५० ॥
पज्जलियजलणजालावियासपसरो णिहित्ततमणिवहो । आरत्तियापदीवो व्व दीसिओ रामकयखेवो ॥ ३५१ ॥
दूरविणिग्गयभामंडलप्पहं भाविऊण अत्ताणं । जलणो जयगुरुदेहप्पहाए पाएसु पडइ व्व ॥ ३५२ ॥
इय तिपयाहिणपुव्वं णमिउं वज्जामरो तिलोयगुरुं । वेएण पुणो वि गओ समयं समइच्छियं ठाणं ॥ ३५३ ॥
गए य तम्मि चमरासुरो महियलपरिलुलियतरलहारो पणमिऊण थोउं पयत्तो जयणाहं, कह ?—
जय णिज्जियसुर-[णर]-तिरियजणियगरुओवसग्गभय ! वीर ! । अंतोपसरियझाणग्गिदड्ढकम्मिंधणसमूह ! ॥ ३५४ ॥
णिद्धोयजचकंचणसमुज्जलुल्लसियतणुपहप्पसर ! । असरिसगुणसंभावणवियंभियाइसयसंदोह ! ॥ ३५५ ॥
ण हु णवर अहं एक्को तुह चलणपहावबज्जियावज्जो । सयलं पि तिहुयणं भवभयाहि णित्थारियं तुमए ॥ ३५६ ॥
इय विहिणा तिउणपयाहिणकमं पणमिऊण जयणाहं । णियभवणवसहिहुत्तं चलिओ चलकुंडलुज्जोओ ॥ ३५७ ॥
संपत्तो णिययाणुहावपरियड्ढमाणगइविसेसो सभवणालयं चमरासुरो त्ति ।

इति महापुरुष(रिस)चरिए चमरुप्पायसंविहाणयं [१२] ॥

❋

तओ तिहुयणगुरुणो पवरपयपंकयभसलाइयं काऊण गयम्मि [अ]सुराहिवे चमरासुरे जयगुरुचलणाणुहावरक्खणापरितुट्ठे संपत्ते णिययपायालभवणं भयवं वद्धमाणसामी अणेयतवविसेसावसोसिज्जंतकम्मसमुयओ विसहन्तो सुर-मणुय-तिरियजणिए णाणाविहोवसग्गे कमेण विहरमाणो संपत्तो मंदाणिलसमुव्वेल्लकल्लोलमालासमुम्मिल्लतरलतरंगजालंतरुच्छलन्तमच्छपुंछच्छडाघायभिज्जन्तसिप्पिसंपुडं सिप्पिसंपुडंतोविणेंतमुत्ताहलधवलप्पहापरिक्खेवदिट्ठविविहजलयरं जलयरपरोप्परावडणुब्भडविसट्टडिंडीरपिंडपंडुरियपेरंतं मंदाइणीकच्छं ति । तहिं च समत्तजंतुसंताणोवद्दवविरहिए ठिओ एकपासम्मि मुणिवई पडिमाए ।

एत्थावसरम्मि य अन्तोवियंभिउद्दामविसायवसकसणीकयवयणमंडलो समुब्भडयरभिउडिभंगभंगुरियभालमग्गो दढायर(य)थिरथोरकुट्ठदीहदंडचंडीकयभुयादंडो इओ तओ ससंभमपलोयणवसा विसप्पंतदिट्ठिविच्छोहो पत्तो तं पएसं एक्को पणट्ठगोमंडलो तरुणगोवो । अवि य—

कढिणयरपाणिपडिबद्धमुट्ठिणिट्ठुरकउड्ढदढदंडो । थिरथोरमडहपयडोवलक्खिउव्वेल्लभुयजुयलो ॥ ३५८ ॥
अच्चुब्भडसिरपडिबद्धजूडउव्विडिमकुडियकयडमरो । खरफरुसफुडणफारुल्लसन्तपिहुदीहपयजुयलो ॥ ३५९ ॥
परिचिंबुयणासियातुंगगहिरपुलइज्जमाणगुरुविवरो । थोरोट्ठफु(पु)डन्तरधवलदीहदीसन्तदसणग्गो ॥ ३६० ॥
इय कयपयंडरूवो णिव्वरवयणोवसिट्ठचंडिज्जो । अल्लीणो सहसा गोवदारओ कालपडिरूवो ॥ ३६१ ॥

आगंतूण य भणिउं पयत्तो-हंहो ! णइ – – – – – – – – – रूवोवलक्खिए गोरूवे पुलोइयपुव्वे तुमए ? त्ति । पुणो पुणो भणिज्जमाणेणावि जाहे ण किंचि जंपियं भयवया ताहे रोसवसफुरुफुरायमाणोट्ठउडेण भणियं—मह सव्वायासेण भणमाणस्स – – – – – – – – णुरोहो ण समुप्पण्णो ता तहा करिस्सं जहा पुणो वि एयारिसमव-

ज्जमण्णस्स वि ण कुणसि। त्ति भणिऊण समाहयाओ भयवओ कण्णविवरेसु णिक्करुणेण कासकीलियाओ, कयाओ भग्गपेरन्ताओ। भयवं पि अवमण्णियतिव्वयरवेयणाणुहावो समब्भहियवियम्भियसुहज्झाणपसरो सुरगिरि व्व णिप्पयंपपरिसंठियसयलंगविहाओ पडिमासंठिओ तहेव चिट्ठइ त्ति। इयरो उण चिंतिउं पयत्तो—

'णियचरियदुट्ठयाऽसुद्धचित्तउप्पाइयऽण्णहाभावो। इय संठिए वि अज्ज वि पेच्छ अवण्णा कहं कुणइ ?' ॥ ३६२ ॥
अवियारिउं सरूवं मुणिवइणो तेण पहरमाणेण। गोवेण गोवया णिक्किवेण कह पेच्छ पायडिया ? ॥ ३६३ ॥
णावेक्खियं सरूवं, ण संतया, ण य वियारिओ वेसो। णियया सुद्धसरूवाण उवह होन्ति चिय इमाइं ॥ ३६४ ॥
माया-णियाण-मिच्छत्तसल्लरहिओ वि जयगुरू जाओ। को(का)ससलायासल्लेण सवणविवरन्तरससल्लो ॥ ३६५ ॥
साहीणभोयचाओ असंगया तवकिसंगया चेव। अवयारमवयरन्तेण णियसरूवं जए सिट्ठं ॥ ३६६ ॥
इय सुर-णर-तिरियगणाण जणियगुरुहिययघणचमक्कारं। उवसग्गं काउं पडिगयम्मि गोवालयणरम्मि ॥ ३६७ ॥

भयवं पि सवणविवरन्तरणिहित्तकाससलायापडिभग्गपेरन्तो दुसहवियणावसोवलक्खिज्जमाणपव्वायवयणलायण्णो सविसेसतवविसेससंपज्जन्तकुसलकम्माइसओ एक्कं संपत्तो मज्झदेसाहिट्ठियं मज्झिमाहिहाणं सण्णिवेसं। तत्थ पारणयदियहम्मि पविट्ठो सिद्धयत्तवणियगेहं। तेणावि जहासमीहियसंपाइयं भोयणमुवभुंजिउं पयत्तो।

एत्थावसरम्मि य पुव्वागयवेज्जसुएण दट्ठूण भयवओ सरूवं भणिओ य सिद्धयत्तो जहा—ससल्लो वि[व] भयवओ तणू समुवलक्खिज्जइ, जेण पेच्छसु रवियरपडिबोहियकणयकमलसप्पहं पि मिलाणलायण्णदुवलक्खिज्जइ वयणकमलं, जच्चतवणिज्जपुंजुज्जला वि वियणावसेण मंदप्पहा देहच्छवी, रवियरदरदलियकुवलयदलोवलद्धसोहं पि मउलाइ लोयणजुयं, पुरगोउरपरिहपरिक्खेवदढदीहत्तणसुंदरं पि किसत्तणमुवगयं बाहुजुवलयं, ता 'कहिं पुण सल्लं ?' ति पुलोइया समन्तओ भयवओ तणू। दिट्ठं च सवणविवरन्तरणिहित्तं कासकीलियाजुयं। दंसियं सिद्धयत्तवणिणो। तं च तारिसं दट्ठूण कारुण्णयापवण्णमाणसेण भत्तिभराइसयत्तणओ य भणिओ णेण वेज्जसुओ—अह एवं ठिए को उण एत्थ उवाओ ?। इयरेण भणियं—अत्थि एत्थ उवाओ, किंतु एस भयवं ण पत्थए चिकिच्छियव्वं, ण बहुमण्णए सरीरट्ठिइं, ण गणेइ पयट्टियं f— — f— — — — — , — — (ण इ)च्छइ जीवियव्वाहिलासं ति, जेण पेच्छ परितुलियासेससुर-णरपरक्कमो वि अबलं व अत्ताणयं समुव्वहइ, अण्णहा कहं पाययपुरिसेण केणावि एत्तमवयरिज्जइ। एवं च ताण परोप्परालावं उवेक्खिऊण णिग्गओ भयवं भोयणावसाणे वणियभवणाओ। विणिग्गए तम्मि भणिओ सिद्धयत्तेण वेज्जतणओ जहा—

सयला वि गुणा सहला जयम्मि जायन्ति पत्तसंपत्ता। वण्णक्कम व्व सुविहत्तभित्तिसंपत्तपरभाया ॥ ३६८ ॥
तं विण्णाणं, सो बुद्धिपयरिसो, बलसमत्थया सा वि। जा उवओयं वच्चइ सयलगुणाहाणमणुयम्मि ॥ ३६९ ॥
सव्वो कुणेइ कज्जं दिणेक्ककज्जोवयारकज्जम्मि। इह उण जायन्ति दुवे वि तुज्झ लोयाहिउत्तस्स ॥ ३७० ॥
मह अत्थो अत्थि समत्थकज्जकरणोवओयपज्जत्तो। जं उवओयं वच्चइ, कीरउ, ण वियारणाकालो ॥ ३७१ ॥
इय भणिए वणियसुएण बहलरोमंचपुलयपडलिल्लो। वेज्जसुओ वयणवियम्ममाणपरिओसपडहच्छो ॥ ३७२ ॥

भणिउं च पयत्तो—"जं तुम्हेहिं संलत्तं [तं] परिसंठियं मज्झ हियए, किन्तु चत्तारि किरियाए अंगाणि भवन्ति, तं जहा—रोयाउरो अइतिग(गि)च्छणीओ, साहीणमोसहं, सण्णिहिओ परिवारओ अणुकूलो, सरूवोवलक्खओ वेज्जो त्ति। इय संपत्तिजुत्ता तिगिच्छा सहला संपज्जइ त्ति। एत्थं पुण जो चेय तिगिच्छणीओ सो अणाउरो अणत्थी य। तत्थेवं ववत्थिए किमहं करेमि ?" त्ति। सिद्धयत्तेण भणियं—

"हियए अणिच्छमाणो(णे) वि गुरुयणे जत्थ होइ ण विरोहो। होइ सयत्थो कुसलस्स आयरो तम्मि कायव्वे ॥३७३

संजुज्जइ णिरवाएण भत्तिजुत्तो गुणेण जो जेण । अणलंकिओ वि गुरुणा तं चेय गुणं पउंजेज्ज ॥ ३७४ ॥
दोसा ण जत्थ जायंति होंति हियइच्छिया गुणा जत्थ । अणुण्णाएण वि तं गुरुम्मि सुवि(यि) होइ करणीयं" ॥३७५॥
इय भणिए वणियसुएण वेज्जतणओ पयड्ढिउच्छाहो । अल्लीणो पडिमासंठियम्मि गुरुणो तरुतलम्मि ॥ ३७६ ॥

तओ ओणामेऊण उभयपासेसु तरुणो साहाओ, संदामिऊण रज्जूए कीलियाओ पेरंतेसु, णिबद्धाओ साहासु । विमुक्काओ जहावट्टियं साहाओ । ताहिं च गच्छमाणाहिं समुक्खयाओ कीलियाओ । णीसल्लीकओ जयगुरू । णिग(ग्ग)च्छन्ते य सल्ले जमण्णभवन्तरावज्जियं वेयणीयं तस्सेस विमुक्को भयवया गंभीरतारमहुरो दीहहुंकारो ।
ण तहा णिक्खमंते हि मुणिवइणो तिव्ववेयणा जाया । जह कड्ढियम्मि सल्ले – –(पय)ट्टिया गरु[य]या वियणा ॥३७७॥
पीढं(डं) पवड्ढमाणेण तेण चिरसंठिई ण परिगणिया । णिहसे वि खलयणो णियेयमासयं दुक्करं कुणइ ॥ ३७८ ॥

एवं च णिक्कड्ढिए सवणंतराओ सल्लम्मि तेण वणि – – – – – – – – – ण अब्भंगणापुव्वयं पडियरंतेण पउणीकया पहारा, जायमणहं विगयवेयणावेयं सवणजुवलयं ति । तओ गया दो वि वणिय-वेज्जा णमिऊण जयगुरुं जहट्ठाणेसु । तेणावि गोवे – – – – – – – – (ण तइया समुप्पा)इयतिव्ववियणोवसग्गेण णिबद्धं महातमापुढवीए आउयं ति ।

इय कयवयकप्पुप्पाइयावग्गमग्गो, सहियणर-तिरिक्खाणेय-दिव्वोवसग्गो ।
गहियगरुयऽभग्गाभिग्गहे संगयप्पा, विहरइ महिवेढं तिव्वसत्तो महप्पा ॥ ३७९ ॥

इय वद्धमाणसामिचरिए गोवालाइयं गोवालपज्जवसाणसुवसग्गविहाणं समत्तं [१३] ॥

*

एवं च विहुयगुरुयोवसग्गोवलेवो कणयपिंडो व्व णिययपहापरिक्खेवक्खइयदिसामंडलो अण्णया य संपत्तो जंभियाहिहाणं गामं । तत्थ परिणिबिडविडवुब्भिज्जन्तपल्लवं पल्लवंतरुव्वेल्लमाणुल्लसियकुसुमणियरं कुसुमणियरुच्छलन्तसुरहिपरिमलामोयं आमोयमत्तालिमिलन्तकयकलरवं सुहुम वालियाणदीतीरं ति । तहिं च दढवियडथिरथोरुद्धबुंधणिबद्धसाहम्मि साहासमालिद्धकिसलयदलन्तरुत्तरन्तपल्लवपयरम्मि पल्लवपयरारुणविसट्टसरसमयरंदम्मि मयरंदणियरोवरंजियधरामंडलम्मि महासालतरुतलम्मि संठिओ पडिमाए ।

णवरि य णिरुद्धसयलिंदियत्थपसरस्स णिप्पयंपस्स । दुज्जयकम्ममहामोहवूहणिब्भेयणसहस्स ॥ ३८० ॥
हियय॑तदुरज्झवसुल्लसंतगुरुसुक्कझाणपसरस्स । छउमत्थवीयरायं संपत्तंतोमुहुत्तस्स ॥ ३८१ ॥
घणघाइकम्मविहडणसंपाडियणियजहिच्छसिद्धस्स । लोया-ऽलोउब्भासणपदीवमसमप्पहावस्स ॥ ३८२ ॥
उप्पण्णं सयलतिलोयसिद्धभावाणुभावसब्भावं । संसारुच्छेयकरस्स केवलं केवलप्पाणो ॥ ३८३ ॥
इय जं गुरुयरदुक्करतवोविहाणस्स जायइ जयम्मि । फलमसमं संपत्तं जयगुरुणो गुरुगुणग्घवियं ॥ ३८४ ॥

एत्थावसरम्मि य चलियासणप्पओएण वियाणियजिणणा[ण]लंभो मोत्तूण णिययमासणं गंतूण जिणाभिमुहं सत्तपयाइं धरायलमिलंतजाणुमंडलो काऊण पणामं किं काउं पयत्तो पुरंदरो ?—

पक्खिप्पइ करकमलुल्लसन्तणहकिरणकेसरकराला । तक्खणमुल्लूरियसुरदुमुत्थकुसुमंजली सहसा ॥ ३८५ ॥
काऊण कणिरकंकणमुहलभुयामंडलं णिडालम्मि । करकमलं ललिउव्वेल्लिरंगुलीदलसणाहिलं ॥ ३८६ ॥
कीरइ णिव्वडिउब्भडघडन्तसंकिण्णवण्णसंपण्णो । वज्जरियब्भितरभत्तिणिब्भरो जयजयकारो ॥ ३८७ ॥
इय जाणिऊण गुरुणो णाणुप्पत्तिं पयड्ढियामोओ । जाओ तयणु वियम्भन्तपुलयपडलो तियसणाहो ॥ ३८८ ॥

तओ समासीणो मणिमयासणम्मि । भणिओ पडिहारो जहा–मेलवेसु घंटारवप्पओएण सयलं पि सुरा-ऽसुरगणं । तव्वयणाणंतरं च समाहया णेण घंटा ।

णवरि य सुरकरतालणणिब्भरपसरन्तभरियदिसिविवरो । हरिमंद(दि)रम्मि पसरइ रणंतघंटाटणकारो ॥ ३८९ ॥
अह तस्स रवायण्णणपयत्तपरिओसपसरिउच्छाहो । संगलइ जाण-परियणसमण्णिओ सयलसुरसत्थो ॥ ३९० ॥
संगलइ णियंबत्थलमिलन्तमणिमेहलाकलाविल्लो । गइवेउत्थल्लियहारमंडलो तियसतरुणियणो ॥ ३९१ ॥
इय सव्वायरविरइयणियविहवसरिच्छविविहणेवच्छो । सुरसत्थो सहस च्चिय पत्तो सुरपत्थिवत्थाणं ॥ ३९२ ॥

आगयम्मि सुरसमूहे तक्खणविणिम्मियकलहोयसेलप्पमाणतणुविहायम्मि पडि(रि)वियडकुंभत्थलालीणबहलसिंदूरारायम्मि अणवरयपयलंतदाणसलिलपव्वालियकवोलमूलम्मि कण्णमूलावलग्गझुलन्तचारुचमरचूलम्मि थिर-थोर-दीहरव्व-(?द्ध)न्तकोंडलियसोंडदंडम्मि समारूढो सुरकरिम्मि सुराहिवो । सुरकिंकरकरप्फालियविविहाउज्जवज्जिरुच्छलन्तपडिरवो य गंतुं पयट्टो । पयट्टं च सयलं सुरबलं, कह ?—

सुरकरपहराहण[-]लवज्जन्तवज्जाउलं, वयणपवणपूरियाऽसंखसंखोरुकोलाहलं ।
गयणगमणदच्छविज्जाहरुग्गीयसोहायरं, पसरियपरिदच्छगंधव्व-सिद्धंगणासायरं ॥ ३९३ ॥
पवणपसरपेल्लणुव्वेल्लचिंधावलीसोहयं, सुरकरिकयकंठगज्जारवुत्तासियाऽऽसोहयं ।
तरलतुरयवेयपम्मुक्कवित्थारियावाहणं, पसरियगुरुसीहणायं पयट्टं सुराण(णं) बलं ॥ ३९४ ॥ त्ति ।

एवं च जहाविहववित्थरुप्पाइयाणेयणेवच्छवेससुरगणसमण्णिओ सुराहिवो समागंतूण जहक्कमं भयवओ णिव्वत्ते(न्ने)ऊण णाणमहिमं सुरगणे भणिउं पयत्तो जहा–भो ! सज्जीकरेह समोसरणभूमिं । तओ सुराहिवाणत्तिसमणंतरमेव विरइउं पयत्ता सुरा, कहं ?—

णवरि य सव्वत्तो च्चिय जोयणपरिमंडलं धरावीढं । संठाइ समत्तणविमलसुंदरऽदायसारिच्छं ॥ ३९५ ॥
वित्थरइ सुरहिपरिमलमासलमिलियालिमुहलियदियंतो । परिमंदं दूरोहयसुरतरुगुणगारवो पवणो ॥ ३९६ ॥
ओवडइ दलउडंतरविणेन्तमयरंद[रं]जियदियंतो । पंचप्पयारसुरतरुपसूयपयरो णहाहिन्तो ॥ ३९७ ॥
णिम्मलयरदढभित्तित्थलुच्छलंतुद्धकंतिवित्थारो । अहिहरइ पवरवी(खी)रोयहिं व्व कलहोयपायारो ॥ ३९८ ॥
अच्चंतपिंजरुज्जलपज्जुत्तामलपट्टापरिक्खेवो । णिव्वडइ णिज्जुपुंजो व्व कणयपायारपरिवेढो ॥ ३९९ ॥
अण्णण्णवण्णमणहरमयूहमासलमिलंतकंतिल्लो । मणिपायारो संठाइ रुइरसुरचावसारिच्छो ॥ ४०० ॥
उम्मिल्लइ सरसुम्मिल्लपल्लवुव्वेल्लमाणराहिल्लो । कंकेल्लिपायवो सुहपसूयगोत्थुच्छलन्तसिहो ॥ ४०१ ॥
ठंति णहंगणमग्गम्मि विमलससिदप्पणावहासाइं । छत्ततियाइं संछण्णतरणिकरणियरपसराइं ॥ ४०२ ॥
चाउद्दिसिं वियंभंतसीहमुहकंदराहिरामाइं । सीहासणाइं संठंति विविहमणिबद्धपेढाइं ॥ ४०३ ॥
इय चउगोउरदारोवलक्खियं तक्खणं समोसरणं । विरइज्जइ सुरसत्थेहिं हरिमुहाणत्तितुट्ठेहिं ॥ ४०४ ॥

एवं च सयलाइसयसण्णिहाणजणियजणमणाइसओ पवरपंकयपरिवाडिणिहिप्पन्तपयणिक्खेवो सुरपत्थिवससंभमणिवारिज्जमाणसुरसम्मद्दो किण्णरगणसमुग्गीयथुइमंगलहलहलारावो सुर-णरजणभत्तिणिब्भरकउच्छलन्तजयजयासद्दमुहलो समल्लीणो जयगुरू पुव्वदुवारदेसेण समोसरणभूमिं गओ । सिद्धिवहूविवाहवेइयाभवणस्स व कयत्थो वि काऊण पयाहिणं सव्वस्स वि समुहत्तणोवलक्खिओ [1] णिसण्णो चउसु वि सीहासणेसु । णिसण्णस्स य समुग्गयं णिययदेहप्पहापरिक्खेवसुंदरं भामंडलवियाणं । समुट्ठिओ सदक्खजक्खपाणिपक्खित्तो चडुलचामरसमीरो । एत्थावसरम्मि य 'णमो तित्थस्स' त्ति भणिऊण सयलजंतुसंताणसाहारणाए वाणीए पत्थुया धम्मदेसण त्ति ।

---

१ दृश्यतां २९७ गाथादिस्थितहस्तचिह्नोपरिवर्तिनी टिप्पणी ।

णवरि य एक्का वि अणेयजंतुजणियावबोहणसमत्था । वित्थरइ भारई भरियजलहरोरल्लिगंभीरा ॥ ४०५ ॥
तीए समायण्णणजणियगरुयपरिओसियाइं वियसंति । तरणिकिरणप्पहाए व्व वयणकमलाइं परिसाए ॥ ४०६ ॥
अण्णण्णवण्णमणहरणिव्वाणविणिच्चलिंदियप्पसरा । परिसा विहाइ तक्खणविणिच्चलालेक्खभित्ति व्व ॥ ४०७ ॥
एवंविहाए तिहुयणमणहरजणजणियहिययसोहाए । धम्मं साहइ वाणीए जयगुरू सुहसरूवाए ॥ ४०८ ॥
अवि य—
जीवा-ऽजीवाइपयत्थपट्टियं ठाइ सत्तहा तत्तं । जह पंचणाण-चारित्तपंचेया सं(?दं)सणमणंतं ॥ ४०९
पंचमहव्वय-समितीविसेससाहिप्पमाणपरमत्थं । तह बज्झ-ऽब्भंतरैसिट्ठबारसं तत्ततिव्वतवं ॥ ४१० ॥
सत्तरसाऽऽसवदारोवलक्खियं विविहभावणाकलियं । दसलक्खणोवबेयं तिगुत्तिगुत्ताहिहाणजुयं ॥ ४११ ॥
दूसहपरीसहुग्गाविहाणपरिसिट्ठजइजणायारं । आयरिय-गिलाणाइसु कयवेयावच्चपत्थाणं ॥ ४१२ ॥
परिवज्जियव्वतिव्वऽट्ट-रोद्दकयधम्म-सुक्कझाणभरं । मेत्ती-पमोय-कारुण्णविहियमज्झत्थभावंगं ॥ ४१३ ॥
जह णरय-तिरिय-णर-देवसंठिई संठिया जयम्मि भवे । जह सुह-दुहाइं जायंति मज्झिमुत्तिम-जहण्णाइं ॥ ४१४ ॥
धम्मकहातग्गयमाणसुम्मुही णिप्फुरट्ठियावयवा । लेप्पमइय व्व टंकुक्खय व्व परिसा विहाइ दढं ॥ ४१५ ॥
इय सुर-णर-तिरियगणाण जणियणिययाणुहावसुइसोक्खं । धम्मं जहट्ठियं जणियगुरुयसग्गा-ऽपवग्गफलं ॥ ४१६ ॥

एत्थंतरे बहुप्पयारं धम्मं साहमाणस्स भयवओ सुरा-ऽसुरसंपाइज्जमाणपूयाइसयं जणरवाओ समायण्णिऊण गोयमगोत्तसंभवो इंदभूई णाम दियवरो बहुदियवरज्झावओ पंचसयसिस्सगणाहिट्ठिओ इंदाइपरिसामज्झपरिसंठियं भयवंतं धम्ममाइक्खमाणं पेच्छिऊण 'एस मैंइंदजालिओ' त्ति कलिऊण समुप्पण्णतिव्वाहिणिवेसो 'अवणेमि से विउसवायं' ति भणमाणो समागओ समोसरणभूमिं । भयवया वि दट्ठूण दूराओ चेव तमागच्छमाणं मुणिऊण तेंस्स हिययाभिप्पायं आहासिओ गोत्तकित्तणा-ऽहिहाणेहिं जहा—"भो इंदभूइ ! सुव्वउ,

णाहमिहमिंदजालोवलक्खिओ कोई तं कलेज्जासु । इंदेण भूतिजालं अहव कयं किं ण लक्खेसि ? ॥ ४१७ ॥
तो इंदभूइ सोउं णियगोत्ताहासणं जणसमक्खं । मुणियमणचिंतियत्थो विम्हयमसमं समावण्णो ॥ ४१८ ॥
जंपइ पुणो वि भयवं तुह हियए संसओ समुप्पण्णो । 'जीवो किं अत्थि ? ण वऽत्थि ?' एंत्थ तं सुणसु परमत्थं ॥ ४१९ ॥
अत्थि णिरुत्तं जीवो, इमेहिं सो लक्खणेहिं मुणियव्वो । चित्तं-चेयण-सण्णा-विण्णाणादीहिं चिंधेहिं" ॥ ४२० ॥
तं सोउं जयगुरुणो वयणं परिभाविऊण मतिपुव्वं । वोच्छिण्णसंसओ जणियहिययपरिओसपडहत्थो ॥ ४२१ ॥
इय विच्छड्डियणियजाइगरुयसंजायदप्पमाहप्पो । जयगुरुणो चलणब्भासदेसमुवसप्पिऊण दढं ॥ ४२२ ॥

महियलमिलंतभालवट्टो य पणमिऊण सविणयं भणिउं पयत्तो जहा—भयवं ! अलियजाइत्तणाहिमाणावलेवदूसियं संसारायडणिवडणुप्पण्णभयपज्जाउलमत्ताणयं भयवयाणुग्गहिज्जमाणमिच्छामि, ता कुणह पसायं णियसीसत्तणोवंसंपायणेणं मज्झं । ति भणिऊण पुणो वि णिवडिओ भयवओ चलणेसु । भयवया वि णाणाइसएण वियाणिऊण 'पढमगणहरो एसो' त्ति जहाविहिं दिक्खिओ संजाओ पढमसीसो त्ति । तओ पव्वज्जाविहाणाणंतरमेव वेसमणाहिहाणसुरवरेण संमोप्पियं पव्वज्जापरिपालणोवओग्गं धम्मोवगरणं । तं च परिचत्तसयलसंगेणावि अब्भुवगंतूण पुव्वा-ऽवराविरोहकारणं परिग्गहियं, चिंतियं च—

णिरवज्जसंजमावज्जणम्मि उवउज्जए जमिह जइणो । धम्मुवगरणं धम्मुज्जएण सज्जो गहेयव्वं ॥ ४२३ ॥
अण्णह छउमत्थमतीहिं कह मुणिज्जइ जयम्मि पाणिदया । काउं अविइयछज्जीवकायजैंयणेहिं अणवज्जा ? ॥ ४२४ ॥

---

१ °पंचहा सं° सू० । २ °रदिट्ठं जे० । ३ °तरम्मि जे० । ४ मायंदं° सू० । ५ तस्साभिं° सू० । ६ को वि जे० । ७ एत्थ संसुं° सू० । ८ °वयाणेणं जे० । ९ समप्पियं जे० । १० °जइणेहिं जे० ।

जं सुद्धमुग्गमुप्पायणेसणाणुगयसयलगुणकलियं । गहियं च ण हिंसादोससंजुतं तं गहेयव्वं ॥ ४२५ ॥
संपुण्णणाण-दंसण-सच्चरणायरणसत्तिसंपु(प)ण्णो । सोहइ समत्थमत्ताइसज्झस-मएण मुज्झंतो ॥ ४२६ ॥
जो उण णाणाइसयावलोयरहिओऽहिमाणमेत्तधणो । 'जणियपरिग्गहभन्ति' त्ति हिंसओ सो मुणेयव्वो ॥४२७॥
'धम्मुवगरणं पि परिग्गहो' त्ति जो मूढमाणसो मुणइ । अविइयतत्तं सो बालजणवयं तोसिउं महइ ॥ ४२८ ॥
जल-जलणा-ऽणिल-पुहई-तरुवर-तससंभवा बहू जीवा । धम्मुवगरणेण विणा परिरक्खेउं ण तीरन्ति ॥ ४२९ ॥
जो वि गहिओवगरणो करणत्तियदूसियाओ धिइवियलो । उय अत्ताणं चिय सो पयारिउं महइ मूढमई" ॥ ४३० ॥
इय भाविऊण बहुगुणमुवगरणं संजमुज्जयमणेण । पंचहिं सएहिं सह इंदभूइणा वेप्पए तत्थ ॥ ४३१ ॥

एत्थावसरम्मि य गहियपव्वज्जं सोऊण जणपरंपराओ विज्जोबलावलेवुम्मुहपलोइयतद्दिसो णिवारेणुज्जुयमती पंचसयपमाणपरिसाणुगम्ममाणमग्गो पुव्वक्कमेणेव पुच्छिउं समाढत्तो अग्गिभूई—भो भो ! साहसु कम्मं किमत्थि ण व? त्ति । एवं भणियावसाणम्मि य भयवया भणियं—"भो भो गोयमा ! अत्थि सुह-दुक्खाण हेउभूयं कम्मं, कज्जत्ताओ तेसिं, ण हि कज्जं कारणमंतरेण समुप्पज्जइ, बीयाउ व्व अंकुरुप्पत्ती । अह एवं[3] मण्णसे 'अहेउया सुह-दुक्खुप्पत्ती', अंकुरस्स वि अहेउप्पसंगो, फलत्ताओ । अहेवमब्भुवगयं भवया 'सुहादीणं दिट्ठमेव कारणं भविस्सइ, फलत्ताओ, अंकुरस्सेव, अण्णहा दिट्ठहाणी अदिट्ठपरियप्पण' त्ति तं ण जुत्तं अव्वभियाराओ, जओ साहारणसाहणोवउत्तस्स चेय सुरहिमल्लंगराय-मणोहरकेसविण्णाससणाहंगणासण्णिहाणे वि पुरिसजुवलस्स फले सुह-दुक्खाणुहवविसेसलक्खणे ण समया, ण य तं अदिट्ठहेउयं, कज्जत्ताओ, घटो व्व । जं पुण विणा हेउणा कज्जमुप्पज्जइ तं जहा आयासं, ण य सुहादीणि तहा, जं च साहारणसाहणसंजुयाण विसेसाहिहाणाय तं कम्मं, ण य म(अ)दिट्ठपरियप्पणा । गोयम ! पडिवज्जसु 'अत्थि कम्मं' ति । अण्णं च—

णिम्मलमणिकिरणपहापदीवपडिभिण्णतिमिरपसरम्मि । एक्के वसंति भवणम्मि विमलमुत्तालिकलियम्मि ॥ ४३२ ॥
अण्णे मूसयसयछिड्डपउरपक्खित्तपंसुपसरम्मि । कालं गमंति सयछिड्डजज्जरे जरकुडिघरम्मि ॥ ४३३ ॥
वियडणियम्बत्थल-थोरथणभरुव्वहणतणुयमज्झाहिं । एक्के समयं रइलालसाहिं णिवसंति दइयाहिं ॥ ४३४ ॥
अण्णे रुंदोयरदीहदसणवयणाहिं पिंगलच्छीहिं । महिलाहिं लल्लिकरणुज्जया वि दुक्खं सह वसंति ॥ ४३५ ॥
एक्के मणि-कणयसणाहथाल-कच्चोलपउरसिप्पीहिं । भुंजंति भोयणं बहुमणोज्जखज्जाइपज्जुत्तं ॥ ४३६ ॥
अण्णे जरकप्पडपिहियपुंददरदिट्ठगुज्झपेरन्ता । अणुदियहं भिक्खाहिंडमाण पोट्टं पि ण भरंति ॥ ४३७ ॥
एक्के मणहरजंपाण-जाण-हय-गय-सुहेल्लियारूढा । लीलाए सुहविहारं गच्छंति जहिच्छियत्थेसु ॥ ४३८ ॥
अण्णाण पुणो संपडइ णेय जडखेट्टरी वि पंथम्मि । खरतरणितावणुत्तत्तपंसुडज्झन्तचलणाण ॥ ४३९ ॥
इय एएहि पयट्टन्तगरुयसुह-दुक्खविविहकज्जेहिं । पडिवज्ज गोयमा ! दिट्ठकारणं कम्ममेत्थऽत्थि" ॥ ४४० ॥
एवं च हेउवाएयपयत्थादीहिं विच्छिण्णसंसओ अग्गिभूती पंचसयपरिवारो वि जहाविहिं पवण्णो पव्वज्जं ति ।

तम्मि य पवण्णे पव्वज्जं वाउभूई णाम तइओ दियाई समागओ णियविज्जाहिमाणी । आगंतूणं च भणिउं पयत्तो—भो महापंडिच्चाहिमाणि ! साहसु मे वेयत्थं ति । भयवया वि जहावट्ठिओ साहिओ सविसेसं । साहिए य तम्मि अवगयसंसयवामोहो सपंचसयपरिवारो पव्वज्जं पवण्णो त्ति ।

तओ तं पव्वज्जमब्भुवगयं जाणिऊण चउत्थो भारद्दाओ णाम दियवरो णियजाइत्तणाहिमाणुप्पण्णामरिससामलियवयणमंडलो 'अवणेमि से पंडिच्चाहिमाणं' ति पंचसयपरिसाणुगओ समागओ भयवयंतियं । भणिउं च पयत्तो—भो भो माइंदजालिय ! साहसु महं किं पंचभूइवइरित्तो जीवो णाम कोइ पयत्थो समत्थि ? त्ति । भयवया भणियं—देवाणुप्पिया !

१ °जावलेवुं सु । २ °रणयमई जे । ३ ☞ एतदङ्कस्तचिह्नादारभ्य ४५९ गाथानन्तरवर्तिगद्यविभागस्थितहस्तचिह्न(☜)मध्यगतः पाठसन्दर्भो जेपुस्तके नास्ति ।

अत्थि, जइ पुण जीव-भूयाणं एक्कया भवे मरणमेव ण भवे, अणहसरीरेण चेय सव्वया भवियव्वं, दिस्सए य मरणपज्जवसाणो देवपरिप्फंदाइओ वावारो, अओ अवगन्तव्वं गोयम ! पंचभूइवइरित्तो जीवो त्ति । एवं च सो वि विगयसंसओ होऊण परिचत्तसयलविसयाइसंगवामोहो तहेव पव्वज्जं सपरिवारो पवण्णो त्ति ।

तम्मि पव्वज्जं पवण्णे सुहम्मो णाम माहणसुओ आगंतूण भणिउं पयत्तो—भो ! किं कोइ इहलोयवइरित्तो परलोओ अत्थि ?, किं वा णत्थि ? त्ति । भयवया भणियं—अत्थि त्ति । इयरेण भणियं—कहमेयं मुणिज्जइ ? । भयवया भणियं—तुह ताव पच्चक्खाणुभवो ण तीरए काउं, अणुमाणेण पच्चओ भणेयव्वो, कह ? जेण दीसंति बहवे तुम्हाणं पि समए दाण-तवोविहाणाइणो कुसलकम्ममब्भुवगया, जायस्सरणादीहिं चोवलब्भए परभवुप्पत्ती, अओ मुणिज्जए 'अत्थि परलोओ' त्ति, अण्णहा णिरत्थया कुसलकम्मायरियव्वस्स जातीसरणस्स वेति । एवं च सो वि विच्छिण्णसंसओ सपंचसयपरिवारो पव्वज्जं पवण्णो त्ति ।

एवमण्णे वि वासिट्ठ-कासव-कोसिया(य)-हारिय-कोडिण्णणामा य सपरिवारा विच्छिण्णणियसंसया पव्वज्जं पवण्ण त्ति ।

सव्वे [ते] दियवरगोत्तसंभवा पवरकित्तिसंपण्णा । सव्वे वि वज्जसंघयणकित्तिसामत्थयाजुत्ता ॥ ४४१ ॥
ऐकारसंगसुत्तत्थधारिणो विविहलद्धिसंपण्णा । अइसयरिद्धीए जुया हवन्ति छउमत्थभावे वि ॥ ४४२ ॥
पंचसयसंजुया पंच दोण्णि य अद्धुट्ठसयसमण्णियया । चत्तारि तिसयपरिवारसंजुया संजमं पत्ता ॥ ४४३ ॥
वोच्छिण्णा तत्थ दसाण संतती कालजोगओ इहइं । जाया सिस्साण सुहम्मसामिणो संतई एसा ॥ ४४४ ॥
णेव्वाणमया काले जिणस्स णव ताण गुणसमग्गाण । गोयमसामि-सुहम्मा णिव्वाणा णिव्वुए वीरे ॥ ४४५ ॥
इय सोहम्मपसिस्साइवित्थयं तित्थमेयमणवज्जं । अज्ज वि संजमपज्जन्तसंजयावज्जणसमत्थं ॥ ४४६ ॥

[केवलुप्पत्ति-] गणहरपव्वज्जाविहाणं समत्तं ति [१४] ॥

तओ तमंतरं चिय पव्वज्जं पवण्णेसुं गणहरेसुं भयवं अहाविहारेण गामाणुगामं विहरमाणो पुव्वविरुद्धचित्तयरपडालेक्खदंसणुप्पण्णगरुयाहिलासेण मियावइपत्थणाणिमित्तपेसियदूयपरिहवकरणामरिसिएण पज्जोयणरवइणा रोहियं कोसम्बिं मुणिऊण 'इह बुज्झंति जंतुणो' त्ति गओ कोसंबिं भयवं । भयवन्ताइसयाणुहावओ य पसन्ता सयलजंतूण वेरव(चे)ट्ठा । विरइयं सुराहिवेहिं पुव्वक्कमेणेव समोसरणं । कहं ?

वित्थरइ सुरहिपरिमलमंददोलन्तविविहवणगहणो । अवहरियसकरुकेरसुंदरो सीयलसमीरो ॥ ४४७ ॥
तयणंतरपउरासारणियरपरिसित्तसुहयदिसियक्कं । कीरइ घणेहिं परिसंतरयभरं महियलद्धन्तं ॥ ४४८ ॥
मुच्चइ परिमलमिलियालिवलयरुट्टन्तमुहलियदियन्ता । वेण्टट्ठियवोसट्टन्तदलउडा कुसुमवरवुट्ठी ॥ ४४९ ॥
तक्खणणिम्माणियरयय-विमलकलहोय-पवरमणिघडियं । विविहट्टालयकलियं कीरइ पायारतियवलयं ॥ ४५० ॥
झुल्लन्तचारुचामरकलावमुत्तावलीसणाहाइं । गोपुरमुहाइं चत्तारि चउदिसिं होंति राहाइं ॥ ४५१ ॥
संठाइ सुंदरारुणविणीलदलबहलसद्दलदियन्तो । कंकेल्लिपायवो सुहपसूयगंधालिकयसद्दो ॥ ४५२ ॥

१ एकादश गणधरा अङ्गसूत्रार्थधारिणः ।

हेट्ठम्मि तस्स पासत्थचमरधारोवहूयचमराइं । सीहासणाइं गयणत्थछत्ततियवलयकलियाइं ॥ ४५३ ॥
इय णिव्वत्तियविच्छित्तिविहिचिंधावलीकलाविल्लं । तियसेहिं णिम्मविज्जइ जयगुरुणो सुहसमोसरणं ॥ ४५४ ॥

एवं णिव्वत्ते समोसरणे भयवं सुरवइसव्वायरसहत्थगहियकट्ठियाणिवारिज्जमाणकयजयजयासद्दसम्मद्दसुरगणो णिविट्ठो सीहासणे । जहोइयट्ठाणसंठिएसु सुर-णर-तिरिएसु पत्थुया धम्मदेसणा ।

एत्थावसरम्मि य वियाणिऊण मियावई भयवंतं समोसरणसंठियं गुरुवेरग्गमग्गाणुगयमाणसा समागया भयवओ समीवं । वंदिओ सविणयं धरणियलपणामिउत्तिमंगाए जयगुरू । णिसण्णा णाइदूरे । सोउमाढत्ता धम्मदेसणं । दिट्ठो य तीए तत्थेक्कपएसे पज्जोयणरवती वि धम्मं सुणमाणो ।

कहावसाणम्मि य भणिओ य णाए पज्जोयणरवती—जइ तुमं भणसि तो अहं पव्वज्जं पव्वज्जामि । 'तह' त्ति तेणावि पडिवण्णं । तओ तस्सुच्छंगे णिवेसिऊण बालयं गया जयगुरुणो पुरओ । भयवया वि मुणिऊण तस्साहिप्पायं सह अज्जचंदणाए पढमपवण्णसिस्सिणियाए पव्वाविया मियावती, अण्णाओ य अणेयरायकण्णयाउ त्ति ।

तओ तयन्तियाओ जहाविहारं विहरमाणो गओ रायगिहं णयरं । तत्थ वलाहयगिरिसमीवम्मि कयसमोसरणवइयरो सेणियमहारायाहिदिण्णसम्मत्तो जाणियसेट्ठिउत्तपुरिसदत्त-पिहुसेण-णंदिसेणकुमाराइणो पव्वावेऊण गओ सावत्थिपुरवरिं । तत्थ वि समवसरणक्कमेण पसेणइणरिंदपमुहे पडिबोहमाणो परिसंठिओ कइ त्ति दियहे । तत्थावसरम्मि य गोसाल-विसाल-विसाहिल-पारासरा पहूयमंत-रिद्धिसमण्णिया सव्वण्णुत्तणाहिमाणिणो परिब्भमन्ता संपत्ता तं चेव सावत्थिपुरवरिं ति । तेहिं च मन्त-तन्तोववेयबज्झरिद्धिसंपण्णत्तणओ माइंदजालिएहिं व अवियाणियतत्तसरूवो समावज्जिओ बहुमुद्धजणवओ । तओ ते गोसाल-विसाहिला विज्जाबलगव्वमुव्वहमाणा दप्पुत्तुणत्तणओ समागया भयवंतियं, सहिययाहिप्पेयं पुच्छाओ य काउं पयत्ता । तओ समहिगयपुच्छियत्थस्स विदियत्तणओ तेसिं 'एस सव्वण्णु' त्ति णिव्विसंकं कलिऊण सयलो वि जणवओ परिसेसिऊण गोसालादी भयवन्तं पज्जुवासिउमाढत्तो । अहवा—

सव्वण्णुत्तणणाणावलोयकलियस्स ते भुवणगुरुणो । खज्जोयफुलिंगा भाणुणो व्व ण लहन्ति परभायं ॥ ४५५ ॥
तेल्लोक्कोयरविवरं पि जस्स णियकरयलामलसरिच्छं । पडिहाइ तस्स गणणा का कीरइ इयरपुच्छाहिं ? ॥ ४५६ ॥
एवं चिय णूण सरूवममर-वरकेवलावलोयस्स । लोया-ऽलोयन्तो अ(ण)त्थि जेण ण हु अमुणियं किंचि ॥ ४५७ ॥
णिद्दलियऽण्णाणतमेण विमलविप्फुरियकेवलकरेण । उज्जोइज्जइ भुवणं जयगुरुणा दिणयरेणं व ॥ ४५८ ॥
इय णिम्मलय[र]मुहयंददंसणुज्जोइयम्मि भुवणयले । आणंदिज्जइ लोओ जयगुरुणा ससहरेणं व ॥ ४५९ ॥

इय वद्धमाणचरिए गणहरुप्पत्ती [मियावईपव्वज्जा य १५] ॥

*

इओ य सो पज्जोयणरवती जयगुरुप्पहावपडिसन्तवेरबंधो दट्ठूण मियावतीए णियअंकपक्खित्तं बालयं, सुमरिऊण 'इमिणा बालएण समं भलेज्जसु' त्ति तीए जंपियं, कलिऊण भयवओ धम्मदेसणाहिंतो संसारविलसियं, दट्ठूणं च कोसंबिं पुरिं समन्तओ विलित्थि(च्छि)ण्ण पज्जोहार प्पसरं पक्खीणप्पायजवसिंधणाऽऽहारणिप्फुरं समंतओवरोहत्तणो-वरुद्धजणणिग्गम-पवेसं अकयदेवया-ऽतिहिपूओवसंपाइयसरीरथिइं णियपियपरिचत्तं व पणइणिं परं पच्छायावमावण्णो चिंतिउं पयत्तो—"अहो ! एस रायत्तणाहिमाणो ण खलु सव्वच्चेया णिव्वूढिमावहइ । ता सूरकिरणप्पहापरिक्खित्तो

१ दृश्यतां ४३१ गाथानन्तरवर्तिगद्यविभागस्थितहस्तचिह्नोपरिवर्तिनी टिप्पणी ।

व्व दिणयरो अवस्समत्थंतरावसाणो । जेण णियबलपयत्तपरिपालिया वि [1]दूसीलमहिल व्व वियारं जणेइ रायलच्छी, दुट्ठ-पिसाइय व्व छिद्दण्णेसणपरा, पवरवेस व्व अच्चन्तदुक्खोवयरणीयसरूवा, खलविज्जुलेह व्व खणदिट्ठणट्ठदंसणा, सरय-संझब्भरीय व्व मुहुत्तरमणीया । को वा इमीए दुरायाराए ण वेलविओ ? । जेण पेच्छ परिविंयडकरिघडापरिवालिया वि दूरमवक्कमइ, तरलतुरयखरखुरुक्खेवक्कमणभीय व्व सिग्घमोसरइ, णवणिसियखग्गग्गधाराविच्छेयणाहित्थ व्व विवलाइ, कमलवणसंचरणणालकण्टयालग्गविय णाविय व्व ण कहिंचि थिरत्तयं णियमेइ । अवि य—

एसा अच्चंतावद्धमूलसुविणिच्चला वि चलणम्मि । करिणो कण्णचमेंड व्वऽकारणण्णण्णमभिलसइ ॥ ४६० ॥
अणुरायणिब्भरा वि हु पयत्तमन्तोववासिया वि दढं । णासइ कयंजलिवुडं पणया वि पओससंझ व्व ॥ ४६१ ॥
पमुहरसियाऽवसाणे विरायविरसा चलुब्भडसहावा । पिसुणपयईण पीई व्व होइ णो णिच्चला धणियं ॥ ४६२ ॥
पडुपवणवसुव्वेल्लिरपडायपंती वि कह वि होज्ज थिरा । ण उणो एसा अणुरत्तपयइपरिवालिया वि दढं ॥ ४६३ ॥
पयईए दिप्पमाणा वि णूणमच्चन्तमणहरपया वि । पज्जन्तजलणजाल व्व णवर जलिऊण विज्झाइ ॥ ४६४ ॥
गंभीरुब्भडपरिपुण्णवियडपत्ता पयड्ढियप्पसरा । रित्ता जायइ भरिया वि सरयसरिय व्व कालेण ॥ ४६५ ॥
पइदिणपडिचरणसओवेवि(रि)ज्जमाणा सुणिम्ममत्तेसा । पुट्ठ व्व परिच्चयइ णिच्चपोसिज्जमाणा वि ॥ ४६६ ॥
इय एयाए तणग्गावलम्बिजललवसहावतरलाए । इह अत्थ रायलच्छीए भणसु को वा ण जूरविओ ? ॥ ४६७ ॥

ता मए वि कह पेच्छ अणिलवसुव्वेल्लणलिणिदलउडोवट्टियजललवचवलाए चिय इमाए कए एसा पुरवरी खलीकय ?" त्ति । तओ विमुक्कावरोहणं काऊण पुरवरिं, अहिसिंचिऊण णिययरज्जम्मि उदयणकुमारं, [2]समोप्पिऊण मंतिपुरस्सराणं सयलंपण(य)तीण गओ णिययरज्जम्मि ।

इय वद्धमाणसामिचरिए उदयणपरिट्ठावणं णाम [१६]

*

अण्णया य भगवं ससुरा-ऽसुरणमंसिओ जहक्कममणुग्गहंतो भव्वजणजंतुसंघाए समागओ रायगिहं पुरवरं ति । तत्थ पुव्वक्कमेणेव णिव्वत्तिए सुरगणेहिं समवसरणे सयलजोइक्खचक्काहिवइणो सूर-ससहरा पुव्वभवावज्जियसम्मत्तसंपत्तदिव्व-रिद्धिसंभोयपरितोसा जयगुरुवंदणणिमित्तुप्पण्णभत्तिणिब्भराणुराया चिंतिउं पयत्ता—सव्वे वि एए सुरा-ऽसुरगणा कय-कारिमजाण-विमाण-परियणाइविविहविच्छड्डप्पसरा वच्चन्ति जयगुरुणो वंदणणिमित्तं, अम्हे उण कीस साहीणे वि णिययजोइप्पहापरिगयम्मि विमाणरयणे[10] सविमाणा वंदणत्थं भयवओ ण वच्चामो ? । त्ति मंतिऊण पयट्टा दो वि दिणाहिवे-तारयाहिवइणो सविमाणा चेव भयवओ समीवं । ओइण्णा णिययप्पएसाओ । ओयरमाणं केरिसं विमाणजुवलयं दीसिउं पयत्तं ?, [13]अवि य—

णिम्मलपहापरिक्खेवकिरणजालाकलावसंवलियं । विमलमणिभित्तिपज्जत्तकंतिचित्ताहिरोहिल्लं ॥ ४६८ ॥
धोइंदणीलमणिमयखंभुब्भडघडियवियडपब्भारं । लद्धपरभायवरसालभंजियारूवयविसालं ॥ ४६९ ॥
वेयवसुव्वेल्लपयल्लणिबिडघण्टाविसट्टटंकारं । दारट्ठियमंगलकलसवयणवियसन्तकमलिल्लं ॥ ४७० ॥
उव्वेल्लतरलचूलोवलंबिधोलंतचारुचमरीचयं । उद्धणिवद्धुद्धयविविहवण्णचिंधुद्धुरालोयं ॥ ४७१ ॥

---

१ दुस्सील जे । २ °राइ व्व सू । ३ °चवेड जे । ४ °पडिपु° सू । ५ °वज्जमाणा सू । ६ एसाए जे । ७ समप्पि° जे । ८ °लपईण जे । ९ °भत्तिभरा° सू । १० °णे कीस सवि° सू जे । ११ °व-राहिव° जे, राईअहिव°=राहिव° चन्द्र इत्यर्थः । १२ °जुयलं जे । १३ 'अवि य' इति सूपुस्तके नास्ति । १४ °रामिलं जे । १५ °लाविलम्बि° सू । १६ °रजुयं जे ।

इय विविहसुंदरीवंदसुंदरुद्दामसोहसंपुण्णं । वज्जन्तबहुविहाउज्जगेज्जरहरं णहाहिन्तो ॥ ४७२ ॥

एवं च वेयवसोवयणविहलतुरयपग्गहायड्ढणाहित्थसारहिभयणिउंचियग्गीवोससंतथोणग्गलग्गवियडोरत्थलपेल्लणुव्वेल्लघडियविहडन्तमेहमंडलं मेहमंडलोमुक्कसिसिरसीयरासारपसण्णमहिरयं समोइण्णं विमाणजुवलयं ति । तओ दूराओ चेव सविम्हयक्खित्तसुरा-ऽसुरपलोइज्जमाणा तरणि-ताराहिवइणो तिपयाहिणीकाउं पणमिऊण तेलोक्केकल्लबंधवं जयगुरुं णिसण्णा जहोइयट्ठाणे । भगवया वि धम्मसवणमुयं परिसं मुणिऊण पत्थुया धम्मदेसणा । कह ?—

जह जीवो गुरुपाणाइवायवड्ढन्तविव्ववसाओ । अच्चन्तकिलिट्ठाणिट्ठदुट्ठकम्मं समज्जिणइ ॥ ४७३ ॥
जह णियसयत्थवित्थरियचप्फलालावजंपिरो धणियं । बंधइ अविसुद्धमणो खणेण पावं जए जंतू ॥ ४७४ ॥
जह णेयचोरिया-बंधणेकरसिओ परं विलुंपंतो । आवज्जइ असमंजसमवज्जमोजल्लयाए जिओ ॥ ४७५ ॥
जह अच्चन्तमणोहरकयपरमहिलापसंगदुल्ललिओ । अज्जिणइ कुगइगमणोवउज्जमसुहं विमूढप्पा ॥ ४७६ ॥
जह गरुयारंभपरिग्गहेण संगलियधण-कणणिहाओ । संचइ दुच्चरियव्वंतचरणचित्तोऽसुहं विउलं ॥ ४७७ ॥
जह कोह-माण-माया-लोहविलुप्पंतसुकयपरिणामो । अप्पाणं णरय-तिरिक्खगमणजोग्गं जिओ जणइ ॥ ४७८ ॥
जँह वज्जियसव्वावज्जसंजमुज्जोयजणियसुहझाणो । जीवो [उ] सुर-णरसुहाणुसंगिमत्ताणयं जणइ ॥ ४७९ ॥
ईय जह णिद्दलियासेसकम्ममलपडलपंकपम्मुक्को । जीवो पावइ अच्चन्तसासयं पवरमुत्तिसुहं ॥ ४८० ॥

एवं धम्मकहावसाणम्मि ते दिणयर-ससहरा कयपयाहिणा पणमिऊण जएक्ककप्पतरुपायवं जिणं विमलयरकरणियरजालाकलावकॅविलियदिसावलया दिसावलयविवरपूरणोवओग्गाहिट्ठियविमाणरयणा विमाणरयणंतरुल्लोयपहल्लंतमुत्ताहलोऊलावलग्गपलम्बविमलमणिगोच्छुच्छया मणिगोच्छुच्छयाऽऽहउच्छलियरणज्झणंतकलकिंकिणीरवा किंकिणीरवसणाहपवणुद्धुयधवलधयवडा समुप्पइया समोसरणाओ । संठिया तमालदलसामलम्मि णहयलाहोए । गया य णियययवसइं । तं च तहाविहमणुहूयपुव्वं पुलोइऊण सुर-णरा परं विम्हयमुवगया । विम्हउप्फुल्ललोयणा य परोप्परं मंतिउं पयत्ता जहा—अच्छरियमेयं । अहवा 'अणंतकालेण होंति चिय अच्छरियाइं' ति कलिऊण जहागयं गया परिसा ।

इय वद्धमाणसामिचरिए ससि-सूरागमणं [१७] ॥

अह सो वि गोसालो बालतवसमावज्जियं तेयमुव्वहंतो जत्थ जत्थ भयवं अहाविहारेण संचरइ तत्थ तत्थ 'अहं चेय सव्वण्णु' त्ति अत्ताणयं पसंसन्तो परिब्भमइ । अण्णया य एक्कस्सिं समवसरणणिसण्णस्स भयवओ समागओ, पुच्छं च काउमाढत्तो । तओ सुर-णरसणाहपरिसासमक्खं विहलणाणाहिमाणी कओ । अण्णया य भिक्खुसव्वाण(णु)भूईहिं समं विवाओ संजाओ । तओ विवायवसुप्पण्णकोवाइसएण य पक्खित्ता ताणोवरिं तेउलेसा, तेहिं पि तस्स सतेउलेस त्ति । ताणं च परोप्परं तेउलेसाणं संपलग्गं जुज्झं । एत्थावसरम्मि य भयवया तस्सुवसमणणिमित्तं पेसिया सीयलेसा । तओ सीयलेसापहावमसहमाणा विवलाया तेउलेसा, मंदसाहियकिच्च व्व पयत्ता अहिदविउं गोसालयं । णवरमसह-

१ °डल्लमुक्कं जे । २ °जुक्लं जे । ३ गाथेयं जेपुस्तके नास्ति । ४ जह जह णिं जे । ५ °कवलियं जे । ६ एक्कसिं जे । ७ °णाहिवाणी जे । ८ मंदिसा° जे ।

माणो तेयजलणप्पहावं समल्लीणो जयगुरुं। जयगुरुचलणप्पहावपणट्ठोवसग्गपसरो य संबुद्धो पयत्तो चिंतिउं–हा! दुट्ठु मे कयं जं भयवया सह समसीसिमारुहंतेण अच्चासायणा कया। एवं च पइदिणं णिंदणाइयं कुणमाणो कालमासे कयपाणपरिच्चाओ समुप्पण्णो अच्चुए देवलोए त्ति।

गोसालसंबोहणं [१८]॥

*

भयवं पि अण्णया जहाविहारेण विहरमाणो संपत्तो रायगिहं पुरवरं। सुरकयसमोसरणाइपुव्वक्कमो णिसण्णो सीहासणे साहिउं पयत्तो दयाइमूलं धम्मं। एत्थ पत्थावम्मि य सेणियणराहिवो भगवंतं समोसरणसंठियं सोऊण विणिग्गओ वंदणत्थं जयगुरुणो। कह?—

अह चलइ चलियसामन्तपहयढक्काणिणायसंवलिओ। वेरबंदिसहऽमंदुच्छलन्तबहुजयजयासद्दो॥ ४८१॥
दोघट्टपयट्टमरट्ठथट्टकयकंठगैज्जियणिणाओ। गुरुदंसणसम्मद्दुच्छलन्तघणघडियघणसद्दो॥ ४८२॥
तोरवियतरलतुरयुच्छलन्तखुरखयखमायलरओहो। संचल्लपक्कपाइक्कचक्ककयहलहलारावो॥ ४८३॥
इय धरियउद्धवलायवत्तकयमउलिमंडलाहरणो। णीहरइ वारविलयाचलचमरपसामियरओहो॥ ४८४॥

एवं च पत्थिएण सेणियणराहिवेण दिट्ठो एक्कचलणावट्ठंभणिमियसयलंगहारो उद्धसमुक्खित्तोभयभुयाजुवलो झाणवसणिमियणिचललोयणप्पसरो णिप्पयंपत्तणतुलियकुलमहिहरो पडिमासंठिओ रायरिसी पसण्णचंदो। दट्ठूणं च तं अंतोवियंभिउद्दामहरिसेवसपयट्टन्तपुलयपडलो समोइण्णो जाणाओ सेणियणराहिवो। गओ जत्थ भयवं पसण्णचंदो। पणमिओ य सविणयपणामियकरयलंजलिसिरेण राइणा। वंदिऊण पत्थिओ जयगुरुसमोसरणट्ठाणं। एवमण्णे वि महासामन्त-तलवग्गाइणो 'राइणा वंदिय' त्ति कलिऊण कयसविणयोवयारा वंदिऊणं पुणो पत्थिय त्ति।

ताव य तत्थ संपत्ता तस्स चेय राइणो भिच्चा सुमुह-दुम्मुहाहिहाणा। तत्थेक्केणं भणियं–एसो मुणिपसण्णचंदपत्थिवमहरिसी, तओ एयस्स वंदणेण पक्खालियकलिमलं अत्ताणयं करेमो त्ति। बीएण संलत्तं–किं मे एयस्स वंदिज्जइ?, अदट्ठव्वो खु एसो, कहं? जेण पेच्छ कमागयं रज्जं अणहिगयणीइसत्थस्स अदिट्ठसमरारंभविब्भमस्स णियतणयस्स बालयस्स सँमोप्पिऊण पवण्णो पव्वज्जं, इमं च गहियदिक्खाविहाणं वियाणिऊण एयस्स गोत्तिएहिं आगंतूण सयलबलसामग्गिएहिं रुद्धं एयतणयस्स पुरवरं, पडिरुद्धो पुरजणवयाण णिग्गम-पवेसो, भग्गो पज्जोहारो, तओ सो [स]पुरजणवओ पक्खीणप्पायजवसिंधणो परं विसायमावण्णो, तं च तहाविहं दट्ठूण सो रायकुमारो किंकायव्वमूढमाणसो संजाओ त्ति, अओ भणामो 'किमेएणं वंदिएणं?'। ति भणमाणा दो वि वोलीणा तयंतिएणं।

तं च सोऊण मुणिपसण्णचंदमहरिसिणो विम्हरिओ अप्पा, पम्हुट्ठो गुरुजणोवएसो, अइक्कन्तो विवेयावसरो, विसुमरिओ जइत्तणारंभो, पयड्ढिउं पयत्तो मणम्मि कोवाणलो। चिंतिउं पयत्तो–"ण केवलं सो कुमारो सारीरसामत्थयारहिओ पाएण मंतिमंडलप्पमुहपयइपम्मुक्को य, अण्णहा हमेक्को परं तत्थ ण साहीणो। अण्णं पुण तयवत्थं चेव तस्स समोप्पियं मए। अहवा सव्वं पि तं पहुपरिसेसियं ण किंचि त्ति। ता सो बालसरूवो कुमारो अदिट्ठपरचक्कविब्भमो अणहिगयसमरारंभो। जइ पुण अहं तत्थ भवेज्ज ता सुसज्जियकव(वि)सीसगगमणिमग्गं अट्टालयावलग्गिज्जंतधॅाणुक्परियम्मं परपुरिसालंघणिज्जं पुरं काऊण, अप्पणा वि एक्कओ घणगुडियघॅडंतगयघडावीढणिवहो, अण्णओ सव्वावरण-

१ °णच्चाओ सू। २ वरबंदिविंदसद्दुच्छ° जे। ३ °गज्जिणिण्णाओ सू। ४ °जुयलो जे। ५ °सपय° सू। ६ भत्ताणं करेमि जे। ७ समप्पि° जे। ८ °सामग्गीहिं सू। ९ वोलिया तस्संति° जे। १० °धारेक° सू। ११ °घणंत° सू।

पहरणाहिट्ठियपयट्टन्तरहवरुग्घाओ, एक्कओ सयक्खरापरिगयतुरयखणखणारावगब्भिणुद्धावियारोहो, अण्णओ हणहणासद्दगब्भिणुब्भडसुहडघडन्तपडिभडो समरवावारपडिथिरो होऊण परबलमसमंजसं पहारेहिं करेज्जं ति । कह ?—

वियडकवोलयलगलन्तमयजलंधलियलोयणवहं पि । णीहरियसोंडदंडग्गसीयरं वरगयाणीयं ॥ ४८५ ॥
वेउद्धुरदुद्धरतुरयखंधपज्जुत्तसंदणणिहायं । हिययपडित्थिरवरजोहपहरणावरणकलियं पि ॥ ४८६ ॥
विसमुद्धाइयसण्णद्धदुद्धरारोहकयहणकारं । रणदक्खपक्खरुक्खित्तखरखुरं तुरयथट्टं पि ॥ ४८७ ॥
दूरुल्लसंतवावल्ल-सेल्ल-कयखग्गखरखणकारं । समुहोत्थरन्तपसरंतपक्कपाइक्कचक्कं पि ॥ ४८८ ॥
पेंतिदिणपयड्ढियण्णण्णवूहविण्णासविरयणपरं पि । ओहरियपहरणं दुसहमोत्थरन्तं पराणीयं ॥ ४८९ ॥
भग्गम्मि वि णिययबलम्मि हिययपसरन्तसाहससहाओ । एक्को च्चिय अहयं समरसमुहणिक्कंपथिरचित्तो ॥ ४९० ॥
णवणिसियमंडलग्गाहिघायदेहाविउट्ट(ट्ठ)भडदेहो । कोडिं लक्खं च सहस्समेक्कपुरिसं व मण्णंतो ॥ ४९१ ॥
इय जुज्झंतो[3] हं घडियगयघडुद्दामसुहडचक्केण । परसेण्णेण समं समयमुक्कपहरणणिहाएण ॥ ४९२ ॥

अण्णं च समोवयंतो मइंदो व्व रिक्खघडासुं, पलयजलणो व्व संदणधुरासुं, दुव्वाउ व्व समोत्थरन्ततरलतुरयथट्टेसुं, कुवियकयंतो व्व सुहडसंघाएसुं" ति ।

एवं च णिययमणे चेव तस्स पसण्णचंदमहरिसिणो जुंज्झन्तस्स वोलीणो तमुद्देसं सेणियणराहिवो । संपत्तो य समोसरणभूमिं । दूराओ च्चिय विमुक्कजाण-छत्ताइरायचिंधो पयट्टो समोसरणं । तिपयाहिणं वंदिऊण जयगुरुं णिसण्णो णाइदूरप्पएसे । कहावसाणम्मि य मुणिपसण्णचंदमुद्दिसिय पुच्छिउं पयत्तो जहा—भयवं ! एवं झाणोवगयस्स का गती मुणिपसण्णचंदस्स ? त्ति । भयवया भणियं—अहो सत्तमपुढवीए । पुणो वि कहंतरे पुच्छिएण भणियं भगवया— तिरिएसु । पुणो वि कहंतरम्मि पुच्छिएण साहियं गुरुणा—मणुएसु । पुणो वि देवेसुं, जाव केवलं समुप्पण्णं ति ।

एत्थावसरम्मि य सविम्हयपयत्तपुलयपसरेण पणमिऊण सेणियराइणा भणियं—भयवं ! किमेदहमेवमंतरं ? किं वा मह चेयं कुस्सुई संजाया ? । भयवया भणियं—"ण तुमए कुस्सुयं, किंतु तुज्झ समागयस्स मग्गओ तुहसंतया चेयं दोण्णि पयाइणो तेणुद्देसेण समागया । ताणं च वयणवइयरुप्पण्णगरुयामरिसवसपयत्तसमरारंभस्स संकप्पणामेत्तेविणिट्ठियसयलत्थस्स गेंरुयक्खेयपरामुसियसिरत्ताणस्स लग्गं करयलम्मि मुंडमुत्तिमंगं । तओ तप्फंसपच्चागयसुमरणेण चिंतियं च—कत्थाहं ?, केत्थ वा मह सुओ ?, कहिं वा अच्चन्तावत्थविरुद्धं मह ववसियं ? । एवं च समुल्लसन्तजीववीरियसुहज्झवसाणो 'हा हा ! दुट्ठु मे चिंतियं' ति णिंदण-गरहणाइपयत्तधम्मज्झाणाणंतरुप्पण्णसुक्कज्झाणारोहणुप्पाइयकेवलणाणो संवुत्तो । अओ एयस्स अज्झवसायावत्थाविसेसासु पुच्छिएण तुमए मए एवं संलत्तं ति । ता भो णराहिव ! अज्झवसायविसेसमूलो खु जीवाणं सुहा-ऽसुहकम्माणुबंधो" । सुणिऊणं च भयवओ जंपियं णराहिवो :अन्तोवियम्भिउब्भडविम्हयप्पसरो वंदिऊण जयगुरुं पविट्ठो पुरवरं ति ।

इति वद्धमाणसामिचरिए पसण्णचंदस्स केवलणाणुप्पत्ती [१९] ॥

*

अह पुरमइगयम्मि णराहिवे अभयकुमारो पणमिऊण सेंमवणओ पुच्छिउमाढत्तो—भगवं ! एसो हु मेहकुमारो सव्वजणणयण-मणहरणरूवो वि अच्चन्तसीलालंकारोववेओ केवलं हत्थिसिक्खावियारणिरओ हत्थिवावारपरायणो य हत्थि-

---

१ पइदिणपवड्ढियं जे । २ °उद्दभड° जे । ३ °तो मंतो घडि° सु, °तो हंतो घडि° जे । ४ जुज्झमाणस्स जे । ५ य पस° सु । ६ °न्तरं सु । ७–८ चेव जे । ९ °त्तविणिच्छियं सु । १० गरुवक्खेवपरा° सु । ११ कहिं सु । १२ °साणावत्था° जे । १३ समोणओ जे ।

साहणमज्झम्मि चेव णिवसइ, सव्वसत्तदयालू वि अरण्ण-गिरि-सरिया-सरोयरविहारणिरओ, हेमंते वि सेयं चिय संपलग्ग-दवग्गिविज्झावणरई, करिवरो व्व सद्द-फरिसरुई थिमियकिरियाकलावचेट्ठो य, पतिदिणं च करिवरजूहालेक्खक्खित्तमाणसो दिवसे गमेइ, ता किमेयमेयस्स ववसियं ?। ति पुच्छिएण भयवया भणियं—"भो देवाणुप्पिया ! अत्थि इहाइक्कंतचउत्थभवन्तरे एसो मेहकुमारो वियडगिरिकडयकूडनिबिडम्मि उद्धुद्धाइयतुंगतरुसंकडिल्लम्मि बहुसावयसहस्ससंकुलम्मि विंज्झाडइरण्णगहणम्मि आसि पंचसयजूहाहिवई करिराया। अणेयकरिणीपरियारिओ सच्छंदविहारणिरओ विचित्तकीलाहिं कीलमाणो विहरइ। अइक्कंतो कोइ कालो।

अण्णया य पच्छिमदंसाए वट्टमाणो जलावगाहणत्थमोइण्णो एकं महासरवरं। तहिं च णिउड्ढो अगाहे पंकम्मि। तओ वयपरिणामत्तणओ सरीरस्स, णित्थामत्तणओ अवयवाणं, तओ णिग्गंतुमपारयन्तो एक्केण तरुणगयकलहेण ईसावसवेईसमुव्वहंतेण तहा तहा दसणप्पहारेहिं भिण्णो जहा तत्थेय पंचत्तमुवगओ।

पुणो वि तहाविहकम्मजोएण तम्मि चेव जूहम्मि गयकलहत्ताए समुप्पण्णो। वड्ढिओ कमेणं। जाओ य सयलजूहाहिवई। णवरि य संपलग्गम्मि वणदवे कहिं पि गंतुमपारयंतो दड्ढो दवग्गिणा।

मओ समाणो कम्माणुहावेओ जूहम्मि चेव गयत्ताए संजाओ। अइक्कंतो बालभावं। संपत्तो जोव्वणं। जाओ जूहाहिवती। जहिच्छं हिंडमाणो पत्तो तमुद्देसं जत्थासि वणदवदाहेण य दड्ढो त्ति। तं च दट्ठूणं पएसं इहा-ऽपूह-मग्गणं कुणन्तस्स समुप्पण्णं जाईसरणं। सुमरिओ पुव्वभववइयरो। सुमरिऊणं च इओ तओ परिब्भमन्तेण आजोयणमेत्ते धरणिमंडले चलणचप्पणापणासियतण-कट्ठणियरं दवग्गिभयरक्खणक्खममेक्कमुद्देसं कयं। तओ तहिं जहिच्छाविहारकीलापसत्तचित्तो सच्छंदमच्छिउं पयत्तो। अगणियासेसोवद्दवभओ य अहाकवलं सुविचित्तकप्पणाए य गयं पि कालं ण लक्खेइ। जाव संपत्ते गिम्हसमए, विप्फुरन्ते तरणिकरणियरे, मुव्वंते वीरिया णियरविरुए, सव्वओ पवट्टमाणासुं झलझलकासुं, एक्कम्मि दिणे मज्झण्णसमए मारुयपहट्टणुव्वेल्लवंससंघासुट्ठिओ समंतओ संपलग्गो वणदवो। केरिसो य सो ?—

अविरलजलंतजालाकलावसंवलियसयलदिसियक्को। कालो व्व कवलिउं घणवणंतराले समक्कमइ ॥ ४९३ ॥
सविसेससंपलग्गंतवंसफुट्टन्तकयतडक्कारो। दूसहसद्दुद्धाइयकुवियकयंतट्टहासो व्व ॥ ४९४ ॥
णिवडन्तदड्ढवणदुमविसढविसट्टन्तभीसणफुलिंगो। अमरिसवसन्तउव्विडिमभिउडिभीसणपहोहो व्व ॥ ४९५ ॥
उद्धणिवद्धुद्धयधूममंडलावूरियंबराहोओ। कसणच्छविसंछाइयदियन्तरो णिसियरोहो व्व ॥ ४९६ ॥
इय सव्वत्तो चिय सयलजंतुसंताणपरिगयमरणं। णिड्ढहमाणो वित्थरइ विज्जुपुंजो व्व वणदाहो ॥ ४९७ ॥

अवि य—

जलियजलणजालमालो सुदिप्पंतसत्तासओ, पउरपडियपायवुप्पण्ण[? सं]सद्दसंतासओ।
वणयरविविहेमुहुम्मुक्करावोहसंखोहओ, वियरइ वणदावदाहो थिराणं पि सम्मोहओ ॥ ४९८ ॥
तओ पडन्तपायवं, पयावत्तवड्ढियायवं। रसंतमूढसंचरं, रओहधूसरं परं ॥ ४९९ ॥
विसट्टभीमणीसणं, जलंतजालभीसणं। मइंदसद्दकारुणं, फुलिंगजालयारुणं ॥ ५०० ॥
घुरुक्कमाणसूयरं, पलाणपुड्डिमायरं। पणट्ठदुट्ठचित्तयं, भओवरुद्धचित्तयं ॥ ५०१ ॥
विसण्णवुण्णरोज्झयं, भयाउराविसज्झयं (?)। ससंगसंगसंगयं (?), वणं दवेण संगयं ॥ ५०२ ॥ ति।

एवं च णिड्ढहमाणो सयलदियंतरालं संपत्तो तमुद्देसं जत्थ सो गयजूहाहिवई। सो वि करिवरो दट्ठूण वणदवं

---

१ सइं जे। २ °विज्झवण° सू। ३ दिवसं सू। ४ °डणिवडियम्मि उ° सू। ५ °परिवारिओ जे। ६ °दसासु वत्तमाणो सू। ७ महासरं सू। ८ °वेहयमु° सू। ९ तत्थेव जे। १० °व गयजूह° जे। ११ °हइत्ताए जे। १२ °वओ गयजूहम्मि जे। १३ °दव-दड्ढो सू। १४ वीरिया सू। १५ सो दीसिउं पयत्तो ?—अवि° जे। १६ कसिण° जे। १७ °हमुक्कम्मुक्करा° जे। १८ पलायमु° जे। १९ °गसं(?खं)कसंगयं सू। २० °सं। तत्थ सो गयजूहाहिवई दट्ठूण सू।

संठिओ पुव्वपरियप्पियम्मि पएसे सजूह परिवारो। संठियस्स तमुद्देसम्मि जूहाहिवइणो जह जह दवाणलो आसण्णीहोइ तह तह सयला वि सावयगणा चिरपरूढवेराइं पि विम्हरिऊण विरोहिणो वि समं चेय समल्लीणा गयजूहन्तरालम्मि। जलणदाहभयाउरेहिं च णिव्विवरीकओ सो पएसो करिकुलगत्तंतरालं विसंतेहिं। तहिं च एक्को अलद्धावयासो ससो जूहाहिवइसमीवं समल्लीणो। एत्थावसरम्मि य करिणाहेण सरीरकंडुयणणिमित्तमुप्पाडिएक्कचलणप्पएसन्तरालमवलोइऊण संठिओ तत्थ ससो। करिराया वि मुणिऊण तं तत्थावट्ठियं अणुकंपागयमाणसो तह चेव तिव्वईए संठिओ। कहं चिय ?—

कंडुयणणिमित्तुप्पाडिएक्कचलणावयासमल्लीणं। [1]वट्टंतससं [2]वड्ढंतहिययपरिओसपडहच्छो ॥ ५०३ ॥
अंतोवड्ढन्तदयापरिणामसमुल्लसंतलेसिल्लो। तिव्वईए संदोलणपयत्तकोंडलियमोंडग्गो ॥ ५०४ ॥
संठाँइ तमुक्खित्तम्मि णिययचलणम्मि णिप्पयंपमणो। णिहसे सत्तं चिय संठवेइ अथिरं पि थिरचित्तं ॥ ५०५ ॥
संकुइयएक्कचलणस्स पयरजूहाहिवस्स वच्चन्ति। पज्जलमाणे दावाणलम्मि राइंदिया सत्त ॥ ५०६ ॥
सव्वत्तो णिव्वाणम्मि दड्ढदड्ढव्वयम्मि जलणम्मि। वोलीणम्मि समन्ता जहागयं सावयगणम्मि ॥ ५०७ ॥
पायट्ठाणं दट्ठूण सुण्णमविसुण्णणिहियकारुण्णो। [4]वसुहायलम्मि चलणं [5]णिमेइ किर कलियकयकिच्चो ॥ ५०८ ॥
[6]णवर ण सक्कइ संकोयणुब्भडुप्पण्णतिव्ववियणिल्लं। काऊण उज्जुयं परहिएक्कऊज्जुज्जओ सहसा ॥ ५०९ ॥
इय ताव तिव्ववियणापरिणामुप्पण्णणीसहावयवो। पडिओ गलन्तसत्तो धरायले पवरकरिणाहो ॥ ५१० ॥

तओ निवडिओ समाणो गरुययाए णिययगत्ताणं, परिसंतयाए सयलावयवाणं, णीसहत्ताए समुच्छाहस्स, विसण्णयाए चित्तपरिणतीए, परिक्खीणयाए आउयस्स, उद्वेउमपारयंतो किलिस्सिऊण कइवयदिणे पंचत्तमुवगओ सो। देवाणुप्पिया ! हिययंतरुल्लसन्तदयापरिणामसंजणियसोमलेसाणुहावओ समुप्पण्णो चेल्लणाए महादेवीए कुच्छिंसि। जाओ कालक्कमेणं। पइट्ठावियं च से णामं मेहकुमारो त्ति। वड्ढिओ देहोवचएणं कलाकलावेणं च।

ता सो तस्स पुव्वभवकयगयकीलणाविसेसुप्पण्णतव्विहपरिणामो अणुदिणं तहचेट्ठो चेय विहरइ त्ति। एँवं च तस्स पुव्वभवेवासणाणुरूवं ववसियं लेसुद्देसेण तुह मए सिट्ठं" ति।

एयं च णिसामिऊण भयवओ साहियं अन्तोवियम्भन्तहरिसपसरो वंदिऊण जयगुरुमइगओ [अभओ] पुरवरं। गया कइ वि दिणा।

अण्णया य जणरवाओ मुणिऊण पुव्वभवसंबद्धं णियपउत्तिं हियेंअंतोसमुल्लसन्तवेरग्गवासणो चिंतिउं पयत्तो मेहकुमारो—एक्कजंतुमेत्तदयापरिणामस्स एरिसविहवविच्छरे कुलम्मि मह समुप्पत्ती, जे उण जइणो महाणुहावा णिरवज्जसंजमावज्जियसुहसमूहा ते णिस्संसयं णिव्वाणं पावेंति त्ति। तओ सो समुज्झिऊण सयलविसयवासंगवामोहं, कलिऊण तडितरलमाउविलसियं, संझब्भरायसरिसं विहवपैरिणइं, सरयकोज्जयपद्मयविब्भमं जोव्वणारंभं, हिययकयसामण्णग्गहणववसाओ समागओ अभयकुमारसमीवं। भणिउं च पयत्तो जहा—"इच्छामि अहं तुँब्भेहिं अब्भणुण्णाओ पव्वज्जं पवज्जिउं जयगुरुणो समीवम्मि, मुणिओ य तुम्हेहिं मह पुव्वभववइयरो भयवयाहिंतो, ता तइया मया तिरियत्तणम्मि वि पाणिघाओ रक्खिओ कहमियाणिं मणुयत्तणे लद्धसण्णो होऊण पाणिणो ण रक्खिस्सं ? ति। कह ?—

जेण णें तीरइ गेहम्मि पाणिरक्खा खणं पि काऊण। छिप्पइ जो उयएणं उययस्स कहं ण मज्झत्थो ? ॥ ५११ ॥
बहुविहपरिग्गहासंगलोहवट्टन्तमूढमइमग्गो। कह तरइ पाणिघायाइरक्खणं परियणारंभो ? ॥ ५१२ ॥
आमिसलोहेण सुणाइणो वि वट्टन्ति पाणिघायम्मि। मुक्कविसया-ऽऽमिसा उज्जमन्ति जइणो जए तेण ॥ ५१३ ॥
इय जयगुरुणो इच्छामि पवरपयजुयलसेवणं काउं। सीसत्तणेण तुमए ऽणुण्णाओ सव्वकालं पि" ॥ ५१४ ॥

---

१ सयले सू। २ वड्ढंतससं जे। ३ वट्टंतहिं° सू। ४ गाथेयं जेपुस्तके नास्ति। ५ वहुहा° सू। ६ णियमेइ(ई) कलिय° सू। ७ णवरि जे। ८ °णाऽऽवेवसमु° जे। ९ °हत्तयाए जे। १० एयं जे। ११ °वभासणा° जे। १२ हियययतोसवसमु° जे। १३ °परिणई जे। १४ तुम्हेहिं अणुण्णा° जे। १५ इ सू।

एवं च सोऊण मेहकुमारजंपियं भणिउं पयत्तो अभयकुमारो जहा–"सुंदरं तुमए जंपियं जइ जह चिय भणियं तह चिय पालिउं तीरइ । कुओ ? जेण विसमो जोव्वणारम्भो, दुज्जओ मयरकेउपसरो, दुद्धरा विसयैजुत्ता इंदियतुरंगमा, सम्मोहैकारया महिलाविलासा, दुरज्झवसाया पव्वज्जा, दुप्परियल्ला वयविसेसा, दुरहियासा परीसहा, अणिवारियप्पसरा कसाया, अओ भणामि 'दुक्खेण णिव्वाहेउं तीरइ' । अपरिपक्ककसायस्स य जंतुणो पव्वज्जुज्जमो लाहवावसाणो णंदिसेणस्स विय संजायइ" त्ति । मेहकुमारेण भणियं–को सो णंदिसेणो ? । अभयकुमारेण भणियं—

आसि इह अम्ह सहोयरो णंदिसेणो णाम कुमारो । सो कयाइ समुव्विग्गसंसारवासो पव्वज्जाकरणुज्जयमती वारिओ सुहि-मित्त-बंधुवग्गेहिं, भणिओ य जहा–दुक्करा पव्वज्जाकिरिया, जोव्वणओ य समुब्भूयसत्ती मयरद्धओ, उम्मिंठो य मयणवारणो अहिलसइ पमयावणमभिद्दवेउं ति । इय जंपियावसाणम्मि य भणियमिमेण–"एवमेयं, किंतु तहा जइस्से हं जहा चक्खुगोयरवहे वि मह महिलायणो ण संठाइ त्ति । कहं ?—

ईसिं पि विणासो होज्ज जस्स संगाहि सो ण तं कुणइ । को णाम कालकूडं कवलइ कवलेहिं जीयत्थी ? ॥ ५१५ ॥
सच्चं पमया पमयस्स कारणं पउरपच्चवायस्स । कों होज्ज विवेई दूरओ ण जो तं परिच्चयइ ? ॥ ५१६ ॥
पच्चक्खं चिय सुव्वन्ति राम-रामण-णलाइणरणाहा । संपत्ता वसणसयाइं रमणिवासंगवामूढा ॥ ५१७ ॥
ता उज्झिऊण जो हं णियवरविलयायणं कुसलकज्जे । अब्भुज्जमामि सो कहमण्णा पुलएमि परमहिला"?॥ ५१८ ॥
इय जंपिऊण वड्ढन्तहिययपरिओसजणियरोमंचो । पव्वज्जमब्भु[व]गओ जिणवरभणिएण मग्गेण ॥ ५१९ ॥

तओ गिण्हिऊँण जिणपवयणविहीए सामण्णं, अहिज्जियसयलसुत्तत्थकिरियाकलावो परिच्चइऊण वसिमं जणवयं पविट्ठो अणेयताल-तमाल-सरल-देवदारु-पुण्णायाइसंकिण्णं महारण्णं । जं च आहासन्तं व परपुट्ठाविरुएहिं, उग्गायन्तं पिव रुंटंतभसलवंदेहिं, पणच्चिरं पिव पवणुव्वेल्लसाहाभुयाहिं, पमुइयं पिव विविहविहयऽट्टहासेहिं, अवि य—

कहिंचि संचरंतवारणिंदरुंदजूहयं, कहिंचि संचडन्तघोरपुंलि-पील(लु)ओहयं ।
कहिंचि संठिउट्ठियन्तरुद्धदुट्ठसीहयं, कहिंचि णिब्भरोरसन्तभल्लुयासणाहयं ॥ ५२० ॥
कहिंचि मच्छरागयच्छहल्लरुद्धमग्गयं, कहिंचि साहिलंघणुच्छलन्तवाणरंगयं ।
कहिंचि दाढियोणघायजज्जरोरुकंदरं, कहिंचि णिज्झरन्तणीरधोरसट्टि(?हि)रं [?वणं] ॥ ५२१ ॥ ति
किंच—
कत्थइ पुलिंदसुंदरिपउत्तकीलाविसेसरमियाइं । साहइ विसम-समुव्वेल्लपल्लवुत्थरणकयलक्खं ॥ ५२२ ॥
कत्थइ मेंइंदणिद्दलियमलियकरिकुम्भमोत्तियप्पयरं । उव्वहइ वणसिरी वरविसट्टकुसुमोवयारं व ॥ ५२३ ॥
कत्थइ णिलिन्तकरिकण्णतालणुच्छलियभमरविरुएहिं । कहइ व्व पाणणिरयाण एरिस चेय होइ गती ॥ ५२४ ॥
इय तं सव्वत्तो चिय गुरुपायवविविहवणयरोईण्णं । अल्लियइ णंदिसेणो तवोविहाणं व वणगहणं ॥ ५२५ ॥

तहिं च संचरन्तेण सच्चविओ णाइदूरप्पएससंठिओ विमलकलहोयधवल्लसन्तसिलाभित्तित्थलो भित्तित्थलुच्छलन्तकयकलरवजलणिज्झरो णिज्झरैतडपरूढुव्विडिमलयाहरासीणकिण्णरमिहुणो किण्णरमिहुणमणहरुग्गीयायण्णणणिसण्णदिसिवहुगणो हिमवंतो णाम गिरिवरो । दट्ठूणं च तं अच्चन्तविचित्तत्तणसंपत्तपरमपयरिसं एकंतरुइरत्तणओ समारूढो तत्थेकं कडयप्पएसं । तहिं च सुरसरियायडवियडकप्फाडप्पएसेसु हियउल्लसंतवेरग्गवासणाविसेसो[17] समारद्धऽद्धमासाइदु-

१ एयं जे । २ °यहुत्ता सू । ३ °हकम्मा महिं जे । ४ दुरहिगमा सू । ५ दुक्खेहिं सू । ६ °लाइणो जे । ७ °कूलं सू । ८ °महिलं जे । ९ °ज्जमुवगओ [सो] जिण° सू । १० गहिऊण जिणवयण° जे । ११ °पुलि-पिल्लओ° सू । १२ °धारसंदिरं ति सू । १३ °ल्लवत्थुरण° जे । १४ मयंद° जे । १५ °इल्ल सू । १६ °रवइ° सू । १७ °सो परिचत्त° सू ।

द्धरतवविसेसो परिचत्तसयलदंदाइदुहकारणो आसाइयसमसुहोवमीयमाणसग्गाइसुहो सुहज्झयण-झाणणिरओ पवयणभणिएण विहिणा अच्छिउं पयत्तो । कह ?—

णो छाया णेय फलाइं णेय कंदाइं कारणं कलिउं । एक्कं विवित्तयगुणं हियए काऊण तत्थ ठिओ ॥ ५२६ ॥
णिच्चुव्ववासकिलंतो विदित्तदेहो सुहासियज्झाणो । सेविज्जंतो मयमुद्धलोयणो मयउलसएहिं ॥ ५२७ ॥
संठाइ तिव्वरविकिरिणपसर[सं]तावणुम्मुहो गिम्हे । उद्धट्ठियभुयजुवलो कएक्कचरणो धरावीढे ॥ ५२८ ॥
घणसमए घणरडिकयतडिच्छडाडोयभासुरिल्लम्मि । संठाइ जंतुरहियम्मि वियडगिरिकंदरुद्देसे ॥ ५२९ ॥
सिसिररयणीसु खरपवणपहयपँच्छित्ततुहिणणियरासु । चउजामम्मि समोलंबभुयजुओ गमइ झाणेण ॥ ५३० ॥
इय विविहच्चुग्गतवोविसेसणीसेसियासुहप्पसरो । णमुणियणिसि-दिण-सुह-दुक्खकप्पणो णंदिसेणमुणी ॥५३१॥

एवं च मासाओ दुमासाओ जाव चउमासाओ कट्ठहारयाहिंतो लद्धजहँासुद्धाहारसंपाइयपाणवित्ती कालं गमेइ । तओ तस्स तवप्पहावओ वड्ढिया अपत्तपुव्वा वि वणदुमाण फल-कुसुमसमिद्धी, चिरयालपरूढाइं पि उवसंताइं सत्ताण परोप्परं वेराइं । तयणुहावावज्जियाओ वणदेवयाओ वि पज्जुवासणं करेंति । पतिदिणमुवासमाणा वणयरा वि धम्मसवणुज्जुयमती संजाया । ते य तस्साइसयाणुहावओ जणयम्मि व वेसम्भमुवगया तहिं चेय णिसि-दिणावसाणं पि गमन्ति त्ति ।

तत्थ य णाइदूरे गंगाजलमहल्लकल्लोलपक्खालियपायारपेढं पायारपेढाबंधुद्धाइयतुंगट्टालयसमूहं अट्टालयसमूहावलग्गपज्जुत्तजंतपेरंतं जंतपेरन्ताँबद्धुद्धयधयचिंधमालाउलं वप्पिणं णाम पुरवरं । तत्थेका अच्चन्तसलाहणिज्जजोव्वणारम्भा णियरूवोवहसियसुरसुंदरी ससोहग्गविखत्तरइविलासा णिययवित्तीविढत्तपभूयदविणसंभारा तिलोयसुंदरी णाम पवरवेसविलया । सा य णियधूयाए विवाहसमयम्मि अत्थिजणम्मि महादाणं दाउमुज्जया । तीए य सिट्ठमण्णेहिं जहा—"अत्थि इह एगो महामुणी महातवतेएण दिप्पमाणो दिणयरो व्व मुत्तिमन्तो, तस्स परं जइ दाणं दाउं केणइ ववएसेण तीरइ तओ महाफलं होइ त्ति । कह ?—

वंदणमेत्तेण वि तस्स होइ अच्चन्तपुण्णपब्भारो । किं पुण जो तं सक्कइ परिग्गहं गाहिउं णियगं ? ॥ ५३२ ॥
मुद्धं पत्तं तारेइ जाणवत्तं व भवजलाहिंतो । णो वहवे पासाण व्व जे सइं चेय मज्जंति ॥ ५३३ ॥
पत्ताहासेहिं ण किंचि कज्जमेत्थं बहूहिं मिलिएहिं । उज्जोयं कुणइ मणी कायमणीमज्झयारम्मि ॥ ५३४ ॥
अप्पाणं पि ण तारइ गरुयप्पा ताव चिट्ठउ इहऽण्णो । ईसिं पि वलेग्गो लोहपिंडए बुड्डइ णिरुत्तं" ॥ ५३५ ॥
इय सोउं सवणपरंपराओ बहुजणपयंपियं बहुसो । वाहरिउं वणयरेणियरमेत्थ कज्जे णिउंजेइ ॥ ५३६ ॥

एवं च ते वणयरा तीए सव्वायरेण विणिउत्ता गेया पुव्वपणएणेव जत्थऽच्छइ सो महामुणी । सा वि घेत्तूण णिययधूयं सयलसामग्गिसंपण्णं तेसु चेय वणयरउँडवेसु संठिया । तेहिं च वणयरेहिं लद्धावसरेहिं कहाणयसंपाडयं काऊण भणियं—भयवं ! इह णाइदूरे अम्हाण आवासणिमित्तं कप्पिएसुं [उडवेसुं] जइ गमणेणं पसायं करेह ता अम्हाणमणुग्गहो होइ, सव्वस्स वि य अदिट्ठपुव्वस्स वि तुम्हे अणुग्गहपरा, किं पुण पुत्तभंडसरिसाणमम्हाणं ? ति । तओ एवं च पुणो पुणो भण्णमाणस्स पुणरुत्तदंसणसंजायईसीसिसणेहस्स समुप्पण्णा गमणइच्छा । पयट्टो तयंतियाओ । कह ?—

जणरहियं जस्स कएण संसिओ सावयाउलं रण्णं । तं चिय संगं अल्लियइ पउरपंकं व करिणाहो ॥ ५३७ ॥
उडयाहिंतो उडयं भिच्छाँकज्जुज्जओ परिब्भमइ । पासयणिबद्धयं पिव आयड्ढइ पुव्वकयकम्मं ॥ ५३८ ॥
ण कयाइ आगओ, णेय दिट्ठपुव्वो कहिं पि जो देसो । तत्थऽल्लीणो अहवा जायइ जं जस्सें तं तस्स ॥ ५३९ ॥
इय सो महारिसी जायमाणसंजोग्गयाणुहावेण । अल्लीणो परियणपवरपरिगयं उडवयं एक्कं ॥ ५४० ॥

---

१ °जुयलो जे । २ °डालोवभा° सू । ३ °पक्खित्त° जे । ४ °हासदा° सू । ५ कुणंति जे । ६ संवुत्ता जे । ७ °न्तबंधुदय° सू । ८ नयरं जे । ९ विलग्गो जे । १० °रमेत्थ णवर कज्जे जे । ११ गयपुव्वप° जे । १२ °उडेसु सू । १३ करेहि सू । १४ भिक्खाकज्जुज्जुओ जे । १५ °स्स पुव्वकयं जे ।

तओ तमागच्छमाणं दट्ठूण सा तिलोयसुंदरीधूया अहिट्ठिया भिच्छो दाउं । दिट्ठा य सा महरिसिणा संजायणिण्णुण्णायंवणहमऊहेणं चलणजुयलेणं, णिऊढगुप्फ-जाणुमंडलेणं सँहिणजंघियाजुएणं, णिच्छल्लियरंभागब्भविब्भमेणं ऊरुजुयलेणं, वियडणियम्बबिम्बमग्गेणं कडियडाहोएणं, मयणभवणसोवाणसण्णिहेणं तिवलीकलिएणं मज्झेणं, वम्महरायाहिसेयकलससच्छहेणं थणमंडलेणं, मुणालियावलयविब्भमाहिं बाहुलइयाहिं, असोयपल्लवसरिच्छेहिं करकिसलएहिं, भरपरिणयबिम्बायम्बिरेणं अहरदलउडेणं, अहिणवविसट्टकंदोट्टदरदीहरुज्जलेणं णयणजुयलेणं, सारयकोमुईपुण्णिमायंदसरिच्छेणं वयणबिम्बेणं, भमरं-ऽंजणसमिद्धभंगुरेणं च केसकलावेणं ति । तं च तारिसं पेच्छमाणस्स तस्स मुणिणो वियसिया णीलकुवलयावलि व्व णियमकीलन्ती विर्यं णियदिट्ठी, विम्हरिओ चिरयरब्भत्थो वि णियमसंजमो, पम्हुट्ठो सयलसत्थावबोहकलिओ वि विवेओ, पॅगलिओ रयणि-दिणब्भासपॅडित्थिरो वि सयलसुत्तत्थो, केवलं वियम्भिया अरती, उल्लसिओ रणरणओ, पज्जलिओ मणम्मि मयणाणलो, वित्थरिओ रमियव्वयाहिलासो त्ति । तं च दट्ठूण थंभिओ व्व लिहिओ व्व टंकुकीरिओ व्व °मुच्छिओ व्व णिच्चलणिरुद्धणीसास-णयण-वयणो ठिओ मुहुत्तमेत्तं । तं च तँहावत्थियं पेच्छिऊण, लक्खिऊण तस्स हिययचिंतियं भणिउं पयत्ता तीए जणणी—अम्हे पण्णित्थियाओ, ण दविणसंचयमंतरेण कस्सइ वयणं पि पलोएमो, अम्हाणं खु अत्थलोहेणं कोढिओ वि मयरद्धओ, तेण विणा मयरद्धओ वि दूहवो त्ति, ता जइ इमीए किंचि कज्जमत्थि ता दविणं पयच्छसु त्ति । तं च तीए वयणं सोऊण [तेण] पुंलइयं णहंगणाहुत्तं । तओ अहासण्णिहियदेवयाणुहावओ णिवडिया तम्मुद्देसमुज्जोवयंती जच्चकंचणवुट्ठि त्ति । ज्ञायं च तम्मि उद्देसे महाखलं । तओ तप्पिभिति 'कणयखलं' ति पसिद्धिं गयं । पइट्ठियं च कणयखँलाभिहाणं पट्टणं ति ।

इय वद्धमाणेसामिचरिए कणयखलुप्पत्ती [२०] ॥

*

पलोएऊणं च तं णंदिसेणमुणिवरो णहाहिंतो णिवडियं कणयमहाखलं 'एसो तवाणुभावो' [त्ति] कलिऊण लज्जिओ व्व मुहुत्तमेत्तं होऊण अवक्कंतो तयंतियाओ । पडिगए य तम्मि सा तिलोयसुंदरी 'गहेमि' त्ति चिंतिऊण समल्लीणा जाव जत्तियमेत्तं गहियं तत्तियमेत्तं सयलं पि विज्झायंगारसण्णिहं संवुत्तं । चिंतिउं च पयत्ता—ण हु इमं कणयजायं एयमुणिवरवइयँरेण विणोवभुंजिउं लब्भइ त्ति, ता जइ पुणो वि [13]एसो कहिं(हं)चि समागच्छइ । एवं च चिंतिऊण परियप्पियऽण्णारिसरूवणिहेलणा णिययधूयं सव्वालंकारविहूसियं पुरओ ठवेऊणं संठिया तस्स पहं पलोयमाणा ।

अण्णया य पुणो वि विहरणणिमित्तमागयं दट्ठूण सा सह धूयाए घेत्तूण तं मुणिं णिविट्ठा गेहब्भितरे । भणिउं च पयत्ता—"एसा हु कण्णया मज्झ धूया, एयाए जँप्पहूइं तुमं पलोइओ तप्पहूइं ण अण्णो पडिहाइ, एसा वि तुम्हाभिरुइया । ता मए एसा तुह पणामिय त्ति । तुममिमीए वरो, कीस संयमं परिचयँसि ? । अण्णं च—

तुम्हाणुहावओ देवयाए दिण्णं इमं कणयरासिं । एयाए समं उवभुंजसु त्ति तं दिव्वँरूवाए ॥ ५४१ ॥
रायकुमारसरिच्छं सुकुमारतणुं गुणेहिं संपुण्णं । लद्धुं जुवाणजुँवइं सजोव्वणं कुणसु कयकिच्चं ॥ ५४२ ॥
अण्णह णिरत्थयं तुज्झ जोव्वणं जं वणं पवण्णो सि । जुवईए जविज्जन्तस्स जोव्वणं होइ सकयत्थं ॥ ५४३ ॥
गहिया तुज्झ कए देवयाए दाउं इमं कणयरासिं । संपइ पडिच्छ एयं, अज्ज वि किं चित्तसम्मोहो ? ॥ ५४४ ॥
जाण णिमित्तं विविहोववासकिसिओ तए इमो अप्पा । ते विसया उवभुंजसु इहं भवे चेव संपण्णा ॥ ५४५ ॥
को णाम बालिसो सयलरिद्धिसंभोयसमुदयविसेसं । उज्झइ पच्चक्खगयं परोक्खकज्जम्मि मूढमणो ? ॥ ५४६ ॥

---

१ भिक्खं जे । २ सिहिण° सू । ३ °जुवलएणं जे । ४ विय दिट्ठी सू । ५ परिगलिओ जे । ६ °पत्थिरो जे । ७ मुच्छलिओ जे । ८ तहाविहं पे° जे । ९ पलोइयं जे । १० °खलयाहिहाणं सू । ११ °णचरिए सू । १२ °यरे(रेए)णोवभुं° सू । १३ एसो समा° सू । १४ जप्पभिइ जे । १५ तप्पिभिई जे । १६ °यइचि ? जे । १७ °व्वसारिच्छ(?सरिस)रूवाए सू । १८ संपुण्णं जे । १९ °जुयइं जे ।

इय एसा [1]तुम्ह मए पणामिया रूविणि व्व सुरकुमरी । अब्भत्थणाए अम्हं अणायरो णेय कायव्वो" ॥ ५४७ ॥

तओ तीए वयणविण्णासविसविमोहियमाणसेण भवियव्वयाए तारिसस्स, दुज्जयाए[2] मयरकेउणो, अणाइभवब्भत्थयाए विसयविलासाणं, संवरिओ वि पुणो वि विसंखलीहूओ अप्पा । अहवा—

कारिमकयाणुरायाण चित्तमत्थं परत्तमाणीणं । वेसाण [3]कवड्डीणं वसंगओ को जए चुक्को ? ॥ ५४८ ॥
चुंबंति कवोले दाणलोहदरिसियमयंबिरत्था(च्छी)ओ । मायंगाण वि पसरन्तभसलवलयावलीओ व्व ॥ ५४९ ॥
छड्डंति अम्बरं साणुरायगुणसंसिया ससोहाओ । तरणिकिरणावलीओ व्व अत्थमंतस्स पइदियहं ॥ ५५० ॥
पायवडियं पि दूरागयं पि लेहं व सयलगहियत्थं । फालेऊण समुज्झंति दूरमकयण्णुयाओ दढं ॥ ५५१ ॥
बहुजणपयत्तपाडणकरणवसपयत्तकयजयासाओ । हीरन्ति अग्गओ चिय जाओ जूइयरैंकत्त व्व ॥ ५५२ ॥
सव्वायरकइवय(यत्र)संपउत्तभणियव्वपेसलिल्लाओ । जायंति बंधणं णेहबंधपरिमूढचित्ताण ॥ ५५३ ॥
अमुणियकिच्चा-ऽकिच्चाइरित्तसंवरणंचित्तचरियाओ । संचारिमकिच्चाउ व्व मूढचित्ताण पच्चक्खं ॥ ५५४ ॥
मिच्छाणुयत्तिणीओ मिच्छापरियड्ढियाणुरायाओ । दुव्विणयपंडियाओ सुपंडियं पि हु विडंबन्ति ॥ ५५५ ॥
सविवेउत्तमजणवज्जियाओ मज्जायमुक्कऽलज्जाओ । हिययाणुकूलवत्तसियभणिएहिं जणं विमोहन्ति ॥ ५५६ ॥
इय णिंदणिज्जचरियाओ णिंदणिज्जाणुरत्तचित्ताओ । वेसाणिहेण संसारवाउराओ वियम्भन्ति ॥ ५५७ ॥

तओ सँमुद्दामभोयरिद्धिदंसणसंपण्णमोहपयरिसो पयरिसपरिखलणखलियनिवडिओ विसयसलिलागाहगंभीरकूवे[4] जेण तस्स सिद्धन्तवासणासमुब्भूओ सो समो, मास-ऽद्धमासाइसंचिओ सो तवविसेसो, असमंजसकेसलुंचणाविसेसविचित्तं तमुत्तिमंगं, सरयसमयजोण्हासमूहसमुज्जलं णियकुलं, सयलं पि पम्हुसिऊण संठिओ विसयसंभोयलालसो तत्थ गेहे ।

एवं च तस्स पेयत्तउअओवसमपुणरुत्तोयएण जलहरपेंयलियंतरसरयससिविब्भमेण वियम्भियं तस्स कम्मुणो सोऊण कह विस्संभिज्जउ तवकिसियतणुणो ?, केंह वा सयलागमावबोहियमइणो ? जेण तारिसस्स वि तव्विहदुक्करतवोविहाणतणुइयतणुणो एयारिसमवत्थंतरं दीसइ । एवं च तहाविहवासंगमूढमाणसस्स वि ण वियलिओ धम्मपरिणामो, जेण पतिदिणं सयलहेउ-जुत्तिसंगयं धम्मस(सा)वणं करेमाणो संबोहेऊण बहुं जणसमूहं पेसेइ जयगुरुणो समीवं । एयारिसपयारेण वच्चंति दियहा ।

अण्णया य णंदिसेणवइयरमुवलद्धूण इंदेण पेसिओ एक्को दियवरो । समागयस्स य तस्स पारद्धा धम्मदेसणा । आवज्जिया परिसा, भणिउं पयत्ता—एवमेयं । वंभणेण भणियं—जइ एवं कहमेसो चेय पढममारम्भिऊण [5]एँयमेयारिसं पच्छा परिब्भट्ठो ? त्ति । [6]एँयं च समायण्णिऊण णंदिसेणस्स समागया सुमरणा, वियम्भिओ पच्छायावो, समुल्लसिओ विसयविरामो, समुप्पण्णो वेरग्गपरिणामो । चिंतिउं च पयत्तो—हा हा ! धी दुट्ठु मे ववसियस्स, जेण मह समारूढस्स वि तं तारिसं पयविं विसयसुहमेत्तस्स वि कए अत्ताणयं विम्हरिऊण एयमच्चन्तविवेइगरहणीयमायरियं । तओ समुज्झिऊण तं सयलं पि विसयवोंसंगं गओ जयगुरुणो समीवं । जहाविहिं पुणो वि सामण्णं पवण्णो त्ति ।

ता भो मेहकुमारें ! एवं दुक्करा पव्वज्जा । मेहकुमारेण भणियं—कम्मवसगयाणं पाणीणं एवमेयं, संभवंति एयारिसाइं अमुणियपरमत्थाणं पुव्वमपरियम्मियसरीराण एक्कल्लविहारणिरयाणं, मह उण जयगुरुणो पायपायवच्छायासंगयस्स मणयं पि ण पहवइ विसयाहिलासाऽऽयवो, ईसिं पि ण पसरइ विलासिणीदंसणतण्हा, ता अणुमण्णह ममं ति । तओ सोऊण तस्स वयणं भणियं अभयकुमारेण—अविग्घं कल्लाणभाइणो, जहासमीहियं पुज्जंतु ते मणोरहा । एवं च अणु-

---

१ तुज्झ जे । २ दुज्जयत्ताए-दुज्जयआए-दुज्जयाए, दुर्जयतयेत्यर्थः । ३ कवइम ---- (णाण वस)गओ सू । ४ °क्ति जे । ५ °णरित्तचं सू । ६ °णुचित्तरत्ताओ सू । ७ समुदयरिद्धिं । ८ °परिक्खलक्खणक्खलियनिवडिओ जे । ९ पयत्तउवसमपु° जे । १० °पयछिन्तरसरय° सू । ११ अहवा व° सू । १२ एयारिसं सू । १३ एवं जे । १४ °न्तविवेयग° जे । १५ °वासंगं जहाविहिं सू । १६ °रि एक्कविहारीणं पि एयारिसमवत्थंतरं होइ त्ति । तओ मेहकुमारेण भणियं-कुमार ! एवमेयं, सम्भवन्ति एया° सू ।

ण्णाओ समाणो गओ भयवओ समीवं मेहकुमारो, जहाविहिं पवण्णो समणलिंगं। समणगणमज्झसंठिओ समुज्जओ तवसंजमे। गच्छंति दियहा।

अण्णया य संकिण्णत्तणओ वेसहिविसेसस्स, पहूयत्तणओ समणसंघस्स, अन्तोणलद्धप्पवेसो दुवारदेसभाए पसुत्तो मेहकुमारो। जाव णिक्खम-पवेससंजणियजइजणपयसंघट्टमसहमाणो चिंतिउं पयत्तो—अहो! पेच्छ एए जइणो अविण्णायलोयायारवइयरा अगणिऊण मंदरसरिसं मह कुलुग्गमं तणं पिव कलेऊण कर-चलण-तणुत्तिमंगप्पएसेसु णिमेऊण णियय-चलणे णिक्खमंति विसंति य। समुव्विग्गमाणसस्स य कह कह वि पभाया रयणी। पहायसमयम्मि य जयगुरुणा मुणिऊण मणोगयं भणिओ मेहकुमारो जहा—भो देवाणुप्पिया! किं विम्हरिओ सो तुह पुव्वभवो?, ण सुमरेसि तं णियगयरूवकलेवरं?, सलिलावगाहणणिमित्तमइगओ सरसलिलम्मि पंकखुत्तो समाणो पंचत्तमुवगओ, तुहकलेवरुप्परेणं च सयलसमागयसियाल-गिद्धाइसावयगणा चलणे णिमेऊण सलिलगहणत्थं इओ तओ संचरंता?' ता किं ताण चलणचप्पणाओ वि अंतरेण जइजणचलणचप्पणं तुह दुक्खमुप्पाएइ?। तओ सोऊण तं जयगुरुणो वयणं 'मिच्छा मि दुक्कडं' ति परियप्पिऊण समुप्पण्णसुहज्झवसाणो पयत्तो चिंतिउं, कह?—

जर-मरण-वाहिवियणाविसेसगज्झस्स हयसरीरस्स। एयस्स कए अप्पा कह णु मए वंचिओ होन्तो? ॥ ५५८ ॥
ईमिणा ण किंचि कज्जं असारसंसारमज्झयारम्मि। मोत्तुं परत्थसाहणमेकं इह जीवलोयम्मि ॥ ५५९ ॥
तं च जिण-साहुवंदण-वेयावच्चुज्जुयाण संपडइ। वज्झ-ऽब्भंतरतव-चरण-करण-सुहभावणाए य ॥ ५६० ॥
ता अच्छउ ताव तयं कायव्वं मज्झ मूढहिययस्स। कह वा काहं? जो जइविहट्टणेणाँवि कुप्पेज्जा ॥ ५६१ ॥
ता ते धण्णा जे सव्वया वि उवओगयं पउंजंति। वेयावच्चुज्जँमजणियविविहविण्णाणदाणेहिं ॥ ५६२ ॥
अहयं पुण अमुणियसयलसत्थसब्भाववाहिरमईओ। मूढपडिवत्तिकम्मो चुक्को कह एद्दहे कज्जे? ॥ ५६३ ॥
इय एवं जयगुरुवयणपवणसंधुक्किओ पवित्थरइ। अंतो विणिड्डहंतो पच्छायावाणलो सहसा ॥ ५६४ ॥
एवं च पुव्वभववइयरुप्पण्णवेरग्गमग्गो सयलसावज्जवेज्जणुज्जुओ पवण्णो संजमुज्जोयं ति।

इति महापुरिसचरिए णंदिसेण-मेहकुमारसंविहाणयं [२१] ॥

*

अण्णम्मि दिणे समुग्गए कमलकोसवियासपच्चले दिणयरम्मि विणिग्गओ जयगुरुवंदणणिमित्तं सेणियणराहिवो। आगंतूण य वंदिऊण जहाविहिं णिसण्णो जहोइयपएसे। पत्थुया भयवया धम्मदेसणा। तहिं च 'अप्पमायपरेण होयव्वं' ति पत्थावेण पँयत्ता धम्मकहा जहा—अप्पमाओ हि णाम जइणो मूलं सामण्णस्स, मयंगयो कंदप्पतरुणो, पहंजणो समुण्णमन्तमणमेहडंबरस्स, धूमद्धओ कसायवणगहणस्स, पंचाणणो इंदियेकुरंगाणं, णवघणो कुसलकिसलउग्गमस्स, सरयसमओ सत्थसासपरिणतीए, [हिमकालो.....], सिसिरो विसयविसट्टकमलसंडाणं, महुसमओ सुमइकुसुमुब्भेयस्स, गिम्हयालो कम्मवणगहणस्स त्ति। अण्णं च—

मूलं धम्मस्स जयम्मि अप्पमाइत्तणं जए पढमं। जइयव्वं जइणा तेण सयलगुत्तिंदियत्थेण ॥ ५६५ ॥

---

१ वसहणिवेसस्स जे। २ एएण किंचि सु। ३ °णाइ सु। ४ °ज्जयज° सु। ५ °वज्जओ प° सु। ६ इय सु। ७ पवत्ता जे। ८ वसगमो(?) क° सु। ९ °यतुरंगमाणं, णव° सु।

इह अप्पमाइणो होंति सयलसंचिंतियत्थवित्थारा। सविसयगुणसंपत्तीओ अप्पमाया हि जायंति ॥ ५६६ ॥
लोए वि वणियं अप्पमाइणो होइ अत्थसंसिद्धी। किं पुण जइणो पढमं जं अंगं धम्मसिद्धीए ॥ ५६७ ॥
जइणो संजमजोयम्मि अप्पमाउज्जयस्स जइ कह वि। जाएज्ज जीवघाओ तह वि अहिंसा मुणेयव्वा ॥ ५६८ ॥
मज्जाइएसु एएसु जो जई मयपमायठाणेसु। जाएज्ज अप्पमाई तमिंदियत्था ण लंघन्ति ॥ ५६९ ॥
इय मुणिउं एयं जइजणेण धम्मुज्जमुज्जएण दढं। सव्वायरेण जत्तो मणप्पमायम्मि कायव्वो ॥ ५७० ॥

एत्थावसरम्मि य सेणिएण भणियं—भयवं! अणहिंदियसामग्गिसंपण्णस्स मुणिणो वि पमाओ साहीणो चेव, जओ नंतुणो पवणुव्वेल्लधयचंचलं चित्तं, विसयाहुत्तं पत्थिया दुद्धरा सयलिंदियासा, दुज्जओ विसविसमविसयप्पसरो, अणिवारियप्पसरो मयरकेऊ, अहिदवंति पतिदिणं कोहादिणो कसाया, दुद्धरो य जंतू विसंयवासंगलालसो त्ति। एयं च समायण्णिऊण जंपियं भयवया—जइ वि एवं तहा वि संसुव्वउ कारणं, जेण—

अप्पा जायइ ताणं पओज्जकज्जम्मि चित्तसाहज्जो। इंदियविसयाण सगोयरम्मि पविर्यंभमाणाण ॥ ५७१ ॥
सो चिय अप्पा सइ चित्तजणियसंरोहणिप्फुरप्पसरो। जइ कीरइ ता जायइ जिइंदियँत्थो सयस्सेव ॥ ५७२ ॥
अप्पा जइया संगं राएण समण्णिओ महइ गंतुं। तइया कयत्थया इंदियाण विसयाण वि सयत्थो ॥ ५७३ ॥
विसयाण इंदियाण य परोप्परं दूयकज्जपत्तट्ठो। संबंधं कुणइ मणो सरायसंजोयणग्घविओ ॥ ५७४ ॥
ताइं चिय णीरायाण विसयसंबंधवज्जियाइं दढं। जायंति णिण्णयाण व णिरुद्धसोत्ताण सलिलाइं ॥ ५७५ ॥
पेच्छइ चक्खू पुरओ पँइट्ठियं रूववइयरविसेसं। रायपरियड्ढिओ जाइ संगमहियं पुणो अप्पा ॥ ५७६ ॥
राय-विरायंतरकारणाइं विसएसु अप्पणा चेव। जायंति अप्पहुत्तं हर्येंदियाणं तहिं होइ ॥ ५७७ ॥
इय तेण णराहिव! अप्पमत्तया कारणं सकज्जस्स। जायइ सयले वि जए विसेसओ संजयजणस्स ॥ ५७८ ॥

अओ णराहिव! सिंदिओ वि मुणिवरो अप्पमायी रायरहिओ मुणेयव्वो, जेण रूवाइसण्णिहाणे वि मणयं पि ण मुज्झइ त्ति। जहा केणइ णरवइणा णियपुरवरीए पयत्ते कोमुईछणे, पँवट्टियासु दिसिदिसि कीलामंडलीसु, छणवसपयत्तजणबहलहलबोले, हरिसणिब्भराए सयलपुरवरीए, रयणीसु वि णिरंतरदीवप्पहापणट्ठतिमिरासु हट्टवीहीसु, दीवतेल्लस्स कंपियाछेज्जं पत्तिं भरिउं सेंमोप्पेऊण भणिओ णिययभिच्चो जहा—एयं आयण्णसंपुँण्णं तेल्लपत्तिं घेत्तूण तुमए ऐंयाओ पएसाओ पँइल्लया(ण्णपा)सं जाव अप्पमाइणा तहा गंतव्वं जहा बिंदुमेत्तं पि धरणीए ण पडइ। पयट्टे तम्मि पुरिसे तहा गंतुं, उभयपासेसु णिउत्तदढणिसियकड्ढियासिवावडकरा चत्तारि णियपुरिसा [घेसिया] भणिया य—जइ कह वि एयस्स पमायपरव्वसस्स तेल्लस्स बिंदुमेत्तयं पि णिवडइ जत्थ तत्थ तुम्हेहिं इमस्स सीसं पाडेयव्वं ति। एवं च सो तेल्लपत्तिं घेत्तूण णिमियणिच्चलोयणपसरो पयट्टो गंतुं। ता भो णराहिव! एक्कओ पयट्टविविहकरणंगहारवसुव्वेल्लतणुलयं पुरसुंदरीयणं, अण्णओ सर-करणें-कलतालमंदसुइसुहं गेयमागाइयमायण्णउ पुलोएउ वा? किं वा सिरपडणभउब्भन्तमाणसो अप्पाइं होईऊण वँचउ? त्ति। राइणा भणियं—तारिसमवत्थमावण्णस्स किं तस्स मणहरेणावि णेट्टविहिदंसणेणं?, किं वा किण्णरुग्गीयमणहरेणावि कलगीयायण्णणेण कज्जं?, अण्णेण वा सुँहफरिसाइणा समहिलसिएणं?, सव्वं पि तस्स णियजीयसंसए अवत्थुं पडिहाइ त्ति। भयवया भणियं—जइ एवं ता तस्स वि जइणो णियँम-तव-संजमुज्जोउज्जयमणस्स सव्वं पि तं विसयाइयं तह च्चेय दट्ठव्वं। तओ पत्थिवेण अवितहं तह च्चेय पडिवण्णं। पत्थुया भयवया धम्मदेसणा। एत्थावसरम्मि य तमुद्देसं णिययपहापरिक्खेवपसरेणं समुज्जोएन्तो सैमागओ एक्को दिव्वपुरिसो। दिट्ठो णराहिवं वज्जिऊण सयलाए वि रायपरिसाए, केरिसो य?—

---

१ जियग्घाओ सु। २ मइप° सु। ३ °ज्जएण होयव्वं। सव्वा° सु। ४ °प्पमाओ ण का° जे। ५ °दुरुद्धरा सु। ६ °सयासंगला° सु। ७ °यत्था वसस्सेव सु। ८ परिट्ठियं जे। ९ °हुत्तं इहेंदियाणं जे। १० पयट्टियासु सु। ११ समप्पे° जे। १२ °संपण्णं सु। १३ इमाओ जे। १४ पइवापासं जे। १५ °णमंद° जे। १६ होऊण जे। १७ वच्चसु जे। १८ णट्ठविणिद्दंस° जे। १९ सुफरिसा° सु। २० णियतव° सु। २१ समाऽऽओ जे।

अचन्तसुंदरुद्दामसोहसंपण्णमणहरायारो । मउडमणिकिरणणियरप्पहासमुज्जोइयदियंतो ॥ ५७९ ॥
सवणमणिकुंडलुज्जलपरिमंडियगंडवासपेरन्तो । वच्छत्थलरंखोलन्तहार-हारावलिसणाहो ॥ ५८० ॥
भुयदंडघडियमणिमयकेऊरुज्जोयरुइरभुयसिहरो । कणयकडउन्भडुव्विडिमसोहरेहंतकरजुवलो ॥ ५८१ ॥
कणयकडिसुत्तयाबद्धलग्गकलरणझणंतरसणिल्लो । सुरतरुपल्लयमालामिलंतभसलालिवलइल्लो ॥ ५८२ ॥
गइवसपहल्लदेवंगपल्लवुव्वेल्लमाणराहिल्लो । कर-चरणणहमऊहोहभिण्णरविकिरणयब्भारो ॥ ५८३ ॥
इय णियदेहाहरणप्पहापरिक्खेवजणियपरिवेसो । रविबिंबविब्भमो वंदणत्थमाओ सुरो एको ॥ ५८४ ॥

एवं च सविम्हय-विलासं दीसमाणो सयलाए परिसाए वंदिउं पयत्तो, कहं ?—

जय जयाहि तवणिज्जसमुज्जलदेहया !, मोहपसररयपडलपणोल्लणमेहया !
जम्म-मरण-जर-वाहिविणासणवेज्जया !, सुगतिमग्गगमणुज्जयजंतुसहज्जया ॥ ५८५ ॥
णहमणिकेसरसोहए, ललियंगुलिदलराहए । भवियजणुब्भडभसलए, णमिमो तुह पयकमलए ॥ ५८६ ॥

एवं च अणेयप्पयारं वंदिऊण जयगुरुं, सरसगोसीसचंदणरसच्छडासणाहं धरणिमंडलं काऊण णिसण्णो जहाभिरुइए पएसे । णरवइणा य कयचित्तसम्मोहेण केरिसो दीसिउं पयत्तो ?—

कर-चलणसडियरुहिरोहणिंतदुग्गंधपूयपब्भारो । कर-चरणवणफुट्टन्तवणमुहुट्ठंतरसियालो ॥ ५८७ ॥
णिब्बुड्डुण्णयगरुयग्गगहिरदीसन्तणासियाविवरो । परिसडियपम्हपडलारुणप्पहुम्मिल्लणयणजुओ ॥ ५८८ ॥
पवणवसुच्छलियपयल्लबहलदुग्गंधपरिमलुप्पीलो । करपोत्तंचलवारियसमंथरुच्छलियमच्छिगणो ॥ ५८९ ॥
इय खामत्तणदुल्लक्खवयणविण्णासगग्गिरालावो । दिट्ठिवहे ठाइ णराहिवस्स कुट्ठी सुरो होउं ॥ ५९० ॥

तओ तं तहाविहमुव्वेयणिज्जरूवं पेच्छिऊण णराहिवेण चिंतियं—केण पुण इमस्स कुट्ठिणो इह पवेसो दिण्णो ?, ण केवलं पवेसमेत्तेण एयस्स परिओसो, पुणो आसण्णविणिंतदुग्गंधवाहेण उव्वेवयंतो सयलं पि परिसं भगवओ अच्चासायणं करेइ, ता उट्ठियाए परिसाए अवस्सं एसो मए णिग्गहेयव्वो ।

एत्थंतरम्मि छीयं पत्थिवेण । कोढिएण भणियं—जीवसु त्ति । ठिया मुहुत्तंतरं । अभयकुमारेण छिक्किएण भणियं—जीवाहि वा मराहि वा । कालसोयरिएण छीए भणियं—मा जीव मा मर त्ति । गया काइ वेला । पुणो वि जयगुरुणा छिक्कियं । इयरेण भणियं—मरसु त्ति । तं च सोऊण राइणो समुल्लसिओ मणम्मि कोवाणलो । लक्खिओ भावो राइणो जयगुरुणा, भणिओ य जहा—भो देवाणुप्पिया ! मा एवं वियप्पेसु जहा 'एस कुट्ठी', देवो हु एसो, अज्जं चेव ददुरंके विमाणे समुप्पण्णो । राइणा भणियं—कहं चिय ? । भयवया भणियं—सुव्वउ,

अत्थि इह मज्झदेसभायम्मि बहुविविहपासायमालालंकियं मणहरतिय-चउक्क-चच्चरोववेयं वसंतपुरं णाम णयरं । तत्थ णिसियँनिक्कड्ढियासिणिद्दलियदरियारिमंडलो अजायसत्तू णाम णरवती । तहिं च जण्णयत्तो नाम बंभणो । जण्णसिरी से भारिया । सो य आजम्माओ चिय अँईवदरिद्दोवद्दवाभिभूओ पइदिणं परसंपाइयपाणवित्ती कालं गमेइ ।

तस्स य अण्णया आवण्णसत्ता भारिया संजाया । समइच्छिओ तीए वेलामासो । भणिओ य तीए णिययदइओ एवं जहा—भो बंभण ! मह आसण्णो पसूइकालो, ण य गेहे दिणमेत्तस्स वि घय-तंदुलाइयमत्थि, ता कीस णिच्चिंतो चिट्ठसि ?। इयरेण भणियं—ण य मह विज्जा, ण विण्णाणं, ण पोरुसं, ण य कम्मम्मि वि कायव्वे सामत्थं, ता तुमं चेव उवएसं पयच्छ, किमहं करेमि ? त्ति । तीए भणियं—गच्छ पत्थिवं पत्थेसु । गओ सो मँज्जिउं कुसुम-दुव्वं-डंकुराइहत्थो । राया वि तद्दिवसं पच्चंतियस्सोवरिं महया अक्खेवेण पयट्टो । दिट्ठो य बंभणेणं सियकुसुम-दुव्वं-डंकुरादिहत्थेणं । राइणा

१ °णुयलो जे । २ °यावंधलं सु । ३ आओ =आयातः । ४ °चलणं जे । ५ °सुमच्छरं जे । ६ समग्गं जे । ७ °यकहिडया° सु । ८ अइदरिं सु । ९ °त्तऽस्सं वि जे । १० मज्जिऊणं जे ।

वि 'सुसउणो' त्ति मण्णमाणेणं भणिओ णियपुरोहितो जहा–मह सिद्धयत्तासमागयस्स दंसियव्वो एसो बंभणो । पुरोहिएण भणियं–जमाइसह त्ति । गओ णराहिवो । पत्तो पच्चन्तियसण्णिवेसं । पराजिओ एसो । दव्वाविओ पगामं कप्पं । आगओ य णियणयरं । पविट्ठो महया विभूईए णिययमंदिरं । दिट्ठो पुरोहियपुरस्सरेण तेण बंभणेण । राइणा वि तदंसणसुणिमित्तसिद्धकज्जपरितुट्ठेणं भणिओ बंभणो–मग्गसु जेमिच्छियं । तेण भणियं–देव ! बंभणिं पुच्छिऊण आगच्छामि । राइणा हसिऊण भणियं–एवं करेसु त्ति । गओ सो बंभणीसमीवं । साहिओ तीए णरवइपरितुट्ठवइयरो जहा–मम राया तुट्ठो, भणइ य 'मग्गसु जहिच्छियं,' ता साह 'किमहं पत्थेमि ?' त्ति । चिंतियं च तीए–जइ एयस्स रायसिरी भविस्सइ ता अण्णाओ सुरूवाओ जुवईओ भविस्संति, ममोवरि मंदायरो हविस्सइ, ता जहा ण ममोवरि सिणेहं मुयइ तहा भणामि । भणियं बंभणीए जहा–भट्ट ! अम्हे बंभणीजाईयाइं, ता राइणो अग्गासणभोयणं पइदिणं दक्खिणाए दीणारो, अणवसरम्मि वि उस्सारउ त्ति । तमायण्णेऊण गओ णरवइसमीवं बंभणो । मग्गिओ जहाभणियं । पडिवण्णं च सहरिसं राइणा ।

एवं च अणवरयं भुंजमाणस्स दक्खिणागहणेण पणट्ठदारिद्दो संवुत्तो । 'राइणो पाडुओ' त्ति पइदिणमामंतिज्जइ सयलपयइवग्गेहिं । सो वि अइलोलु[य]त्तणओ बंभणपयतीए भुत्तपुव्वो वि राइणो भवणम्मि अंगुलिदाणेण घत्तिऊण चिरभुत्तभोयणं पुणो भुंजमाणो अच्छिउं पयत्तो ।

एवं च अइक्कंतो कोइ कालो । समुप्पण्णा बहवे पुत्त-पोत्ताइणो, पवड्ढिओ पवररिद्धिसमुदओ । तहाविहं चाणवरयं भुंजमाणस्स समुप्पण्णो कुट्ठवाही, पसरिओ सयलसरीरावयवेसु त्ति दुण्णिवारो जाओ । तओ तं तारिसं दट्ठूण ते पुत्त-पोत्ताइणो तस्स उव्विज्जिउं पयत्ता । अच्छउ ता पडियरियव्वं, तेणं चेय लज्जंति । तं च तारिसं ताण ववसियं दट्ठूण तेण चिंतियं–अहो ! पेच्छ मह विढत्तेणं चेव विहवेण एयाणं मओ समुप्पण्णो, जेण ममं पि आणं ण करेंति । अहवा—

बहुसुकयसहस्सेहिं वि ण तीरए खलयणस्स घेत्तूण । हियममुद्धसहावस्स णिययकज्जुज्जयमतीयं ॥ ५९१ ॥
ससणेहं मुद्धसहावयाए ववहरइ अण्णहा सुयणो । अण्णह कप्पेइ खलो सदुट्ठभावेण दुट्ठमती ॥ ५९२ ॥
भुंजइ जहिं चिय फुडं तं चिय भंजेइ भायणमसुद्धो । पिसुणो सदुट्ठभावेण किं पि अण्णं कलेऊण ॥ ५९३ ॥
जत्थुप्पण्णो सयछिड्डजज्जरं सव्वहा समीहंतो । तं चिय दारुं घुणकीडउ व्व सुयणं खलो खवइ ॥ ५९४ ॥
जोया जस्स सयासाओ उंवह कहमप्पणो वि उप्पत्ती । धूमद्धउ व्व दारुं तं चिय सुयणं खलो डहइ ॥ ६९५ ॥
एस सहावो खलकंटयाण बहुमम्मभेयकारीण । दूराओ वज्जणं अहव खेट्टरीएं वयणभंगो ॥ ५९६ ॥
दियहं चिय परगुणविहवदंसणे ठाइ मुच्छिउ व्व खलो । तेलोक्करज्जलंभे वि णवर दोसे दिट्ठि पत्तो ॥ ५९७ ॥
इय जइ वि तस्स कज्जम्मि कह वि दिज्जइ सिरं पयत्तेण । तह वि कयावि ण तीरइ पिसुणो सुयणेण घेत्तूण ॥ ५९८ ॥

एवं च सो णिययपरियणपरिहूयमप्पाणयं कलिऊण अंतोपसरियामरिसो चिंतिउं पयत्तो–एयमकयण्णुयं परियणं तहा करेमि जहा एयस्स वि एस चेव अवत्था होइ । त्ति चिंतिऊण वाहित्ता णिययतणया । भणिया य एक्कंते जहा–"पुत्त ! अहं खु वाहिवसओ अयंगमो संवुत्तो, ता किमेयावत्थगयस्स मह जीवियव्वेण ? । ता अम्हाण कुले एरिसो आयारो–जेण अंतकालम्मि पसुणा चरुं णिव्वत्तिऊण पुणो अप्पणो उवसंहारो कीरइ । ता संपाडिज्जउ मह एक्को पसू, जेणाहं तहेवाणुचिट्ठामि" । संपाडिओ य तेहिं । तेणावि अप्पाणयं घयाइणा अब्भंगेऊण उव्वलिऊण य उंव्वलणियाओ भुंजाविओ सो पसू । एवं च पइदिणं भुंजमाणेण वाही तस्स संचारिओ । संकंतवाहिं पसुं मुणेऊण तस्स मंसेण णिव्वत्तिओ चरू । दिण्णो पुत्त-णत्तुयाणं । भुत्तं तं तेहिं पसुमंसं, जाव तेसिं पि संकंतो वाही । मुणिओ एस वइयरो राइणा पुरजणवएण य । तओ कुविएण राइणा णिव्विसओ आणत्तो । णिग्गओ य णयराओ । पतिदिणं गच्छमाणो पत्तो सज्ज-ऽज्जुण-ताल-तमा-

१ जहिच्छियं जे । २ °णयाइजायाइं, जे । ३ राइणो आइअग्गासणे भोयणं दीणारयुगमेयं मग्गसु, जाव जा(?रा)इणो सयलसामन्ता पयईसु । गओ णरवइसमीवं वं° सू । ४ खलो अदु° सू । ५ जाओ सू । ६ उयह जे । ७ °मप्पणा जे । ८ °ए सयराहमुइभंगो सू । ९ दिसिं जे । १० उव्वलियाओ जे । ११ °ण-साल° जे ।

लगुविलं महाडइं । तओ तण्हुण्हाकिलन्तो बुभुक्खापरिमिलाणदेहावयवो हिंडिउं पयत्तो । कह ?—

तिव्वयरतरणियरणियरदुसहसंतावतवियतणुभाओ । दिसिदिसिपज्जलियाणलकरालकयघणझलक्कारो ॥ ५९९ ॥
अणवरयवणदवोदड्ढघणदुमुद्धंतधूलिधूसरिओ । लल्लक्कझिल्लियारवबहिरियणियकण्णगुरुविवरो ॥ ६०० ॥
तण्हुण्हाहयविम्भलकिलन्तलहुमयसिलिम्बतरलच्छो । मायण्हियापयारणतद्दिसिवहदिण्णपयमग्गो ॥ ६०१ ॥
परिसूसियगिरिणइयडवियडद्दहदंसणेण [ण]ट्ठासो । वित्थिण्णतल्लसंसुक्कदंसणुड्डीणजीयासो ॥ ६०२ ॥
इय तिव्वतिसासंभवकंठोट्ठसुसंततालु-जीहालो । परिभमइ वियडगिरिकंदरेसु एक्को कुरंगो व्व ॥ ६०३ ॥

एवं च तिव्वतण्हावेयणीसहतणुणा इओ तओ पलोयमाणेण दिट्ठं एक्कम्मि गिरिणिज्झरुद्देसे पउरपण्णूरकलुसियं सलिलं । तं च दट्ठूण पवरणिहिलंभे व्व जम्मरोरो तुट्ठो हियएणं । पच्चुज्जीवियं व अप्पाणयं मण्णमाणो अल्लीणो तयन्तियं । तओ तं णिब्भररवियरविहट्टणुव्वत्तियं बहुविहतरुदल-फल-मूलसंगलन्तकसायरसविसेसं तण्हावसत्तणओ आयंठप्पमाणं वीसमिऊण पुणो पुणो पीयं । अवगयतण्हाविसेसो य णिग्गओ तयन्तियाओ, गंतुं पयट्टो । जाव थेवं भूमिभायं गच्छइ ताव बहुतरुदल-मूल-फलकसायकलियजलपाणत्तणओ अड्डुयालियं पोट्टब्भिंतरं । जाओ से अच्चंतविरेओ । तओ भुक्खापरिसुसियत्तणओ तणुविहायाणं, गुरुविरेयाकरिसियत्तणओ रत्तपित्ताइवियाराणं मिलाणो से कुट्ठवाही, पउणीहूयाओ वणणाडीओ, परितणुईहूओ णासियापएसो, पत्तलीकया कर-चरणंगुलीविहाया ।

एवं च असंपज्जंताहारविसेसो अणिच्छिओवत्थियलंघणविद्दाणदेहपणट्ठवाहिवियारो संपत्तो कह कह वि कण्ठगयपाणो तुह णयरगोउरदुवारं । जाव छायासमल्लीणो य मुच्छावसमउलन्तलोयणो णिवडिओ महीवट्ठे । तं च दट्ठूण कंठदेसावलंबियबंभसुत्तं 'बंभणो एसो' त्ति कलिऊण तुहणिउत्तगोउरदुवारपालएणं सित्तो सिसिरसलिलेणं समासत्थो जाओ । सण्णाए 'तण्हाइउ' त्ति उड्डिओ अंजली । पाइओ अच्चंतसुंदरं सीयलजलं । पुच्छिओ पउत्तिं—कओ तुमं ? । तेण वि सिट्ठं जहोइयं । भुंजाविओ जहाजोगं पत्थमण्णविसेसं । ठिओ तस्स चेव दुवारपालस्स समीवे । अइक्कंता कइइ दियहा । अण्णया य दुवारवासिणीए संजाया जत्ता । आगच्छइ सयलो वि पुरसुंदरीजणो बलि-लड्डुयपडलए देवीए घेत्तूणं । तं च तेण चिरयालबुभुक्खाखामतणुणा ताव खइयं अहोभागाओ आकंठं जाव जलघोट्टमेत्तस्स वि पवेसो ण मुक्को ।

एत्थावसरम्मि य अहमेत्थ समोसढो । 'भयवं समागओ, वंदणनिमित्तं गच्छामो' त्ति समुच्छलिओ जणहलहलारावो । एत्थावसरम्मि य एस दद्दुरंकदेवजीवो तहापहूयलड्डुयाहारकवलणऽप्फरियपोट्टो अंतोअमायन्तसलिलबिंदू उद्धायमाणतिव्वतण्हाविसेसो 'जलं जलं' ति झायमाणो समुप्पण्णविसूइयवेयणाए मओ समाणो पउरजलवावीए महादद्दुरो जाओ । जाव तत्थ वि समुच्छलिओ जलवाहिविलयाणं हलहलो जहा—हला ! मग्गं मे पयच्छसु, भयवं मए वंदियव्वो । तं च विलयाकयकलयलं सुणमाणस्स दद्दुरस्स 'कत्थइ मए एसो सद्दो णिसुयपुव्वो' त्ति ईहा-ऽपोह-मग्गणं कुणमाणस्स समुप्पण्णं जातीसरणं, सुमरिओ पुव्वभववइयरो । तओ 'अहं पि भगवं वंदामि' त्ति चिंतिऊण पत्थिओ तयंतियाओ दद्दुरो । पयट्टो आगंतुं रायवत्तिणीए, जाव तुह महंतियं वंदणत्थमागच्छमाणस्स तुह चेव तुरयचलणेण चप्पियसरीरो सुहज्झवसाणवसेण मओ समाणो समुप्पण्णो देवत्तणेणं दद्दुरंके विमाणे । तत्थ य अवहिप्पओएण मुणिऊण अप्पणो वइयरं, समागओ तुह चित्तसम्मोहं काऊण किर 'कुट्ठि' त्ति, परिसाए उण मणहरदिव्वरूववेसधारी अप्पाणयं दंसेंतो । अओ भणामि 'ण एसो कुट्ठी, एसो हु दद्दुरंको सुरवरो' ।

एत्थावसरम्मि य पच्चक्खीहोऊण सुरवरेण दिण्णो राइणो हारो, रज्जुणिबद्धं लक्खामयमणिजुयलं च । दाऊण अद्दंसणीहूओ ।

---

१ °ण्हाभय° सू । २ अडुयालियं पोट्टब्भंतरं जे । ३ करंगुली° । ४ °सवियलंतलो° जे । ५ हल्लोहलो जे । ६ पेच्छसु सू । ७ °वत्तणीए सू । ८ °लणचप्पि° सू । ९ °वसायव° जे । १० देवत्तेणं सू । ११ किल जे । १२ °जुवलयं जे ।

सेणिएण भणियं–भयवं ! कीस उण इमेण मया छिक्किए भणियं 'जीव', अभयकुमारेण छिक्किए 'जीवसु वा मरसु व' त्ति, कालसोयरिएण छिक्किए भणियं 'मा जीव मा मर' त्ति, तुम्हेहिं छिक्किए भणियं 'मरसु' त्ति ?। भयवया भणियं–"सुणसु एत्थ कारणं, तुमं राया, रज्जं च बहुयाहिगरणत्तणओ णरयगतिजोग्गं कम्ममावहइ, ता 'तुमं जीवमाणो रज्जसुहमणुभवंजसि, मरणे य णिरयं गच्छसि' त्ति कलिऊण भणियं जहा 'जीवसु' त्ति। अभयकुमारो वि सुविदियधम्मा-ऽधम्मत्तणओ अतीवसावज्जपरिवज्जणरती, ता तस्स जीवमाणस्स तुह पसाएण रायलच्छीसंभोओ, मयस्स वि सुरलोयगमणं, [? अओ भणियं 'जीवसु वा मरसु व' त्ति]। कालसोयरियस्स य पुणो बहुसत्तघायणरयस्स गच्छंति दियहा, सो वि हु जीवमाणो पाणिसंहारकारी, मओ वि अवस्सं णिरयगइं गच्छिस्सइ, अओ भणियं 'मा जीव मा मर' त्ति। मया छिक्किए भणियं जहा 'मरसु' त्ति तत्थ वि इमं णिमित्तं जहा–किमिह मच्चलोए ठिएणं ?, णिव्वाणं गच्छसु त्ति"। एयं च सोऊण राइणा सेणिएण णिरयगमणं अप्पणो समुप्पण्णणिरयाइदुक्खभयसंभमेण भणियं–"भयवं ! तुमए वि तेलोक्कलग्गणक्खंभभूएण मह सामिणा मए णिरयं गंतव्वं ?, जेण—

तुह एक्कणमोक्कारा वि पाणिणो भावसंपउत्तस्स। जायइ समत्तसंसारवासपासाण वोच्छेओ ॥ ६०४ ॥
तुम्हेक्कणमोक्कारेण कह वि कम्मंतरालजणिएण। ण उणो जयम्मि जायन्ति जंतुणो णिरयदुक्खाइं ॥ ६०५ ॥
एक्का वि तुम्ह पयपंकयाण पणती पणासइ दुहाइं। तिरियगइ-कुमाणुस्साइयाइं भावेण कीरंती ॥ ६०६ ॥
दारिद्द-वाहि-जर-मरणपीलणासंभवाइं दुक्खाइं। ण हु होंतिं तुम्ह पहु ! चलणकमलभसलाइयव्वम्मि ॥ ६०७ ॥
जे उण सययं पणमंति पाणिणो पवरसुद्धसम्मत्ता। तुह चलणे ताण ण दुल्लहाइं सुरपवरसोक्खाइं ॥ ६०८ ॥
ता अच्छउ सुरलोयम्मि मज्झ तियसत्तणाइयं सोक्खं। तुह चलणरयस्स वि कह णु णिरयदुक्खं समावडियं ?" ॥ ६०९ ॥
ईय एवं हिययंतरविणिंतदुक्खोहगग्गयगिरेण। तिहुयणगुरुणो पुरयम्मि उँवह रुण्णं व णरवइणा ॥ ६१० ॥

एवं च जंपिरं पत्थिवं पेलोइऊण भयवया भणियं–भो देवाणुप्पिया ! मा अद्धिइं करेसु, बद्धाउओ तुमं, ण य एत्थ अण्णो पतीयारो, तहा वि मा विसायं वच्च, दुल्लंघा कम्मपरिणती, आगमिस्साए उस्सप्पिणीए तुमए तित्थयरेण होयव्वं ति। तओ तं सुहा-ऽसुहकम्मपरिणइं सोऊण भयवओ सयासाओ 'धिरत्थु रज्जपरिणईए' त्ति मण्णमाणो पणमिऊण जयगुरुणो चलणे पविट्ठो नयरं ति।

इति महापुरिसचरिए सेणियरज्जप्पिंदा [२२] ॥

*

तओ सो सेणियणराहिवो अप्पणो समुप्पण्णणरयपडणसंभवभयणिब्भरो णियपरियणं-ऽंतेउराहिट्ठिए सयले वि पुरवरे अणुमँइं दाउं पवन्नो जहा–जो जयगुरुणो समीवे पव्वज्जं पवज्जइ तमहं ण वारेमि। तं च पत्थिवजंपियं सोऊण पंहूओ राइणो अंतेउरप्पेहूती णयरजणवओ पव्वज्जगहणम्मि समुज्जओ। परिचत्तसयलरिद्धिसमुदयं तहापव्वज्जुज्जयं दट्ठूण जणवयं तत्थेको जम्मदरिद्दो चिंतिउं पयत्तो–"पेच्छ, एए महाणुभावा जहिच्छियसंपज्जन्तणियविहवविसयसुहसं-

१ एवं सू। २ °ति सया तुह चलं° जे। ३ इय-एवं हिययब्भितरविं° सू। ४ उयह जे। ५ पुलोइं° जे। ६ °भमभयं° सू। ७ °मती दाउं पवत्तो सू। ८ बहुओ जे। ९ °प्पभिई जे।

भोया तणं व सयलं पि परिच्चइऊण पव्वज्जं पवज्जंति, मह पुण [illegible] किं ण बंधणो एत्थ थिरत्तणाहिमाणो ? जेण पेच्छ एए सयलजणच्छलोहणिज्जं तं सयलं मोत्तूण णियसुंदरीयणं पवरमणि-कणय-रयण-मुत्ताहलाइयं उज्झिऊण णियरिद्धि-समुदयं पव्वज्जं पवज्जंति, मह उण दारिद्दोवद्दवपीडियस्स मणोरहाणं पि असंभावणिज्जसुहलेसस्स विहलो चेय मणुयजम्मो । जेण—

अइजज्जरजरमंदिरदरिविवरुग्गयभुयंगमफणाओ । दीसंति रुंददालिद्दकंदलीओ व्व णिक्खंता ॥ ६११ ॥
दियहं चिय वच्चइ धाविरस्स जरजरढपूरणपरस्स । धम्म-ऽत्थ-कामअमुणियविसेससंपायणरयस्स ॥ ६१२ ॥
एत्थ जरकप्पडोमलिणतणुसंमोवडियडंडिखंडस्स । दुक्खं परकयघरहिंडणेण संपडइ पोट्टं पि ॥ ६१३ ॥
इय जेत्तियं घरासायलंभणडियस्स होइ मज्झ दुहं । विसहिज्जइ जइभावम्मि तेत्तियं ता ण किं लद्धं ?" ॥ ६१४ ॥

चिंतिऊण पुणरुत्तं पयट्टो जगगुरुसमीवं । विणिक्खंतो सममण्णजणवएणं । उज्जमिउं पयत्तो जहासत्तीए । अणुदिणं च साहुजणस्स भत्त-पाणसंपायणुज्जओ णयरमज्झम्मि परिहिंडंतो लोएहिं दिट्ठो । दट्ठूणमवण्णाए भणिउं पयत्तो—"किं णुणाइ दुक्करमेइणा काऊण दिक्खा गहिया ?, भणियं च—

जो णिग्गच्छइ मणि-रयण-कणयकलियं पि उज्झिऊण सिरिं । अत्थित्तपरिच्चाई सो पव्वतिओ फुडं भणिओ ॥६१५॥
जो उण अकिंचणो चिय गिण्हति दिक्खा णिरत्थया तस्स । धणसंपत्ती गेहं तेण विणा होइ वणवासो ॥ ६१६ ॥
पव्वज्जा किल णिक्किंचणाइया जस्स तं चिय परेक्कं । वणवाससमाणणिहेलणस्स किं तस्स दिक्खाए ? ॥ ६१७ ॥
इय निच्चं चिय णमुणियधणाइवासंगवाउलमतीओ । परजणजणियावण्णो जती दरिद्दो त्ति ण विसेसो" ॥ ६१८ ॥

एवं च कयावण्णवायं सहवासपरिचएणं तस्स जतिणो कलिऊण पुरजणं अभयकुमारेण तस्स पच्चायणत्थं कया णियभवणंगणुद्देसे णाणाविहरयण-कणयसमण्णिया तिण्णि कोडिप्पमाणा तिण्णि उक्कुरुडा, घोसावियं च णयरे—जो महिलं अग्गिं पाणिं च परिचयइ जावज्जीवं तस्साहं एयाओ तिण्णि धणकोडीओ पयच्छामि । तं च सोऊण समागओ बहुओ पुरजणवओ । भणिओ य अभयकुमारेण—गेण्हह इमं दविणजायं एइणा वियारेण—सव्वहा सव्वया महिलं अग्गिं पाणियं च परिच्चइऊण । एयं च समायण्णेऊण पढमं अवियारिऊण चेत्तुं पयत्ता केइ, पच्छा सइं चेव वियारिउं पयत्ता, कह ?—

महिलं जला-ऽणले उज्झिऊण परिगेण्हिऊण धणणिवहं । किं व कुणंताण हवेज्ज अम्ह सोक्खाण संभोओ ? ॥६१९॥
सुरहंगराय-तंबोल-वसण-कुसुमाइओ वि परिभोगो । जलमज्जणं विणा हो ! निरत्थओ होइ कीरंतो ॥ ६२० ॥
मज्जियविलित्ततंबोलसुरहिकयकुसुमकेसवासस्स । सयलरसजुत्तभोयणरहियस्स णिरत्थयं सव्वं ॥ ६२१ ॥
तं पि ण विणा हुयासणसंगेणं कह वि भोयणं घडइ । सयलिंदिओवबिंहणकरणं बहुसो वि कीरंतं ॥ ६२२ ॥
अह एसो मज्जणकयविलेवणालिद्धकुसुमपरिभोओ । महिलासंभोयपरम्मुहाण सव्वो वि हु णिरत्थो ॥ ६२३ ॥
सेविज्जइ णरणाहो, लंघिज्जइ सायरो धणणिमित्तं । तं होति जुवइसंभोयकज्जरसियस्स सकयत्थं ॥ ६२४ ॥
वररमणिविलासालसपलोयणुप्पण्णरमणरसियस्स । उवउज्जइ विहवो, ण उण महिलसंभोयरहियस्स ॥ ६२५ ॥
इय दुप्परियल्लुमिमं तियल्लयं उज्झिउं जए गिहिणो । कं वच्चइ उवओयं धणं तियल्लयविहीणस्स ? ॥ ६२६ ॥

१ हस्तद्वयान्तर्गतः पाठो जेपुस्तके नास्ति । २ असंभव° सु । ३ सइं जे । ४ °समाव° सु । ५ °ण्णि कुडा, जे । ६ सुरंग° जे । ७ °वहीरणक° सु ।

एवं च सयलो वि पुरजणवओ भणिउं पयत्तो–कुमार ! को हु एयं जियलोयसारभूयं तियं पि असारस्स धणमेत्तस्स कए परिच्चयति ?, जो उण महाणुहावो इमं परिच्चइतुं तरइ तस्स ण किंचि दुप्परिच्चयणीयमत्थि । तं च सोऊण अभयकुमारेण भणियं–"एवमेयं, ण एत्थ संदेहो, कह ?—

जो चयइ चारुचरिओ दुपरिच्चयणीयमेयमच्चत्थं । ण हु णवर सो णराणं देवाण वि होइ णमणिज्जो ॥ ६२७ ॥
अच्चंतसत्तिजुत्तो चाई सो च्चेय णवर लोयम्मि । सो चेयं महाभाई जो चयइ तियल्लयं एयं ॥ ६२८ ॥
सो च्चेयं भडो सो च्चिय महोयओ सो हवेज्ज सप्पुरिसो । जो सच्चपइण्णो इय तियल्लयं चयइ लीलाए ॥ ६२९ ॥
इय 'संसारियसुहलालसाण जायइ जयम्मि जंतूण । कम्मवसयाण जायइ दुपरिच्चेयं तियं' ति फुडं ॥ ६३० ॥

ता भो महापुरजणा ! इमं एरिसं अच्चंतसत्तिजुत्तेणावि दुपरिच्चयणीयं परिच्चइऊण गहिया पव्वज्जा इमिणा महाणुभावेण, ता कीस [4]तुम्हे भणह जहा 'दुग्गयस्स पव्वज्जा ण किंचि पुरिसत्थं जणेइ' । ण य तुम्हाणमेसो 'रोरो' त्ति कलिऊण परिहविउं जुत्तो त्ति, जओ—

अह एक्को च्चिय दोसो गुणसयकलियस्स होइ रोरस्स । जं पसहं चिय दिट्ठं 'अत्थि' त्ति जणो परिकलेइ ॥६३१॥
उव्वेव-भया-ऽहंकारवज्जिओ णिम्ममो णिरासंसो । महलोहसल्लरहिओ जइ व्व रोरो सुहावेइ ॥ ६३२ ॥
संघासो होइ परोप्परेण संतोस-धणसमिद्धीण । को समहिओ गुणेहिं सुद्धा-ऽसुद्धाइजणिएहिं ? ॥ ६३३ ॥
सुद्धत्तणेण जायइ समुज्जलो तत्थ णवर संतोसो । धणविहवो उण जायइ [5]णिहसे कसणो तमोहो व्व ॥ ६३४ ॥
आवज्जण-रक्खण-खय-वयातिउव्विग्गमाणसो अत्थी । [6]अधणो सऽत्थत्तणणिव्वुतीए दूरं समब्भहिओ ॥ ६३५ ॥
किसि-गोरक्खा-वाणिज्ज-सेवकज्जुज्जओ धणत्थी हु । कालं गमेइ दुक्खं ण उणाऽणत्थी तहा पुरिसो ॥ ६३६ ॥
रायउल-तक्करा-ऽऽरक्खिय-ऽग्गि-णीरेण अवहियम्मि धणे । जं दुक्खं होइ धणीण तस्स भाई ण णिल्लोहो ॥ ६३७ ॥
इय एवं दालिद्दं णिंदिज्जइ दुव्वियड्ढमणुएहिं । अच्चंतभोयसंपय[7]थड्ढुद्धय-दुट्ठचित्तेहिं ॥ ६३८ ॥

ता भो ! मज्झत्थभावेण वियारिज्जमाणं दूरेण बहुगुणं रोरत्तणं, जेण [8]ण आसंकइ पत्थिवाणं, ण तक्कराणं, ण दुज्जणाणं, ण रयणीसु, ण दिणे, ण गेहे, ण पंथे, केवलं जहासंपज्जन्ताहारसंतुट्ठवित्ती जहासेज्जासंपज्जन्तसुहणिद्दो आजम्मं पि सुहेण गमेइ, सयत्थसंपायणुज्जयस्स ण कोइ [9]कहिंचि जायइ पडिबंधकारणं" ति । एयं च अभयकुमारजंपियं सोऊण पुरजणवएण भणियं–कुमार ! एवमेयं जहा भणियं तुम्हेहिं, अवणीओ अम्हाण मोहप्पसरो । तओ सो तेण णायरजणेण मुणिवरो भत्तिभरणिब्भरं पूइओ वंदिओ य । [10]खामिउं च तं जहागयं पडिगया णयरणायरजणा । अभयकुमारो वि भावयन्तो जयगुरुणो वयणं णियणिओए लग्गो ।

[अभयकुमारकया समणखिंसणानिवारणा २३]

अण्णया य भयवया 'कोण्डिण्णसगोत्ताणं तावसाणं पण्णरस सयाणि संबुज्झंति' त्ति तण्णिमित्तं पेसिओ अट्ठावयसेलं गोयमो गंतुं पयत्तो । दिट्ठो य णाइदूर[11]भूमिभायसंठिएणं अट्ठावयगिरी । जो य केरिसो ?—

१-२-३ चेव जे । ४ तुब्भे जे । ५ णिहसइ क° सू । ६ अहणो जे । ७ °यलुद्धुद्धय° जे । ८ ण संक° सू । ९ कहिं पि जे । १० खामियं जे । ११ °रसंठि सू

कत्थइ मणिमयसिहरुल्लसंतरविकिरणबिउणियप्पसरो। कत्थइ तवणिज्जुज्जलपहासमोरंजियदियंतो ॥ ६३९ ॥
कत्थइ कलहोयसिलासमूहधवलियधरायलद्धंतो। कत्थइ णिसासु ससिकंतसलिलपव्वालियदियन्तो ॥ ६४० ॥
कत्थइ कडयुग्गयपवरपायवुप्पण्णपउरफलविहवो। सुर-सिद्ध-जक्खकिण्णरमिहुणयणादिण्णपरिवेढो ॥ ६४१ ॥
इय सो जोयणजोयणपयविविणिम्माविओ महासेलो। अट्ठावयाहिहाणो गोयमगणहारिणा दिट्ठो ॥ ६४२ ॥

तहिं च पइट्ठावियं भरहाहिवेण मणि-कंचणमयाणं आइमतित्थगरपडिमाणं रूवं। 'तं च वंदामि' त्ति कलिऊण आरोढुं पयत्तो पव्वयं। दिट्ठाइं च पढमपइयासुं अच्चंतदुच्चरतवविसेससोसियतणुतय-ऽट्ठिसेसाइं तावसाणं पंच सयाइं। पुलइओ तेहिं। दिट्ठो य कणयउज्जलसरिसदेहच्छवी अमाणुससरिससरूवो समारुहंतो बीयं पइयं। तहिं पि तह चेय [?सच्चवियाइं] दुक्करतवविसेसकिसीकयसरीराइं अण्णाइं पंच सयाइं। तेहिं पि सच्चविओ तइयपइयमारुहंतो। तत्थ वि पुलइयाइं तह चेय पंच सयाइं। समीवेणं चेव आरुहिउं पयत्तो। तओ ते तं अच्चब्भुयसरीरसामत्थं पलोएऊण विम्हयं गया तावसगणा चिंतिउं पयत्ता—णूणमेस जइरूवो को वि दिव्वो, कहमण्णहा मणुस्सरूविणा पीणतणुणा एसो समारोढुं तीरइ, ? एसो खु मुणिवरेहिं पि तिव्वतवोवज्जियलद्धिविसेसेहिं दुक्खमारुहिज्जति, जेण पेच्छ—

चिट्ठति हेट्ठिमपइयासु णीलसेवालकप्पियाहारं। आरोढुमणं इह तावसाण तवकिसियपंचसयं ॥ ६४३ ॥
तह चेय बीयपइयासु सुक्कसेवालपिहियपोट्टग्गी। आरोढुक्कंठमणं दूसहतवतवियतणुभायं ॥ ६४४ ॥
अम्हे उण दुक्करकयतिरत्त-पंचाइरत्तरत्तेहिं। सुसियसेवालकप्पियपाणाहारा परिवसामो ॥ ६४५ ॥
तह वि ण तरामु मणयं पि उवरिभायं सयं समारोढुं। एसो हु समारुहइ त्ति णूण चित्तऽम्ह पडिहाइ ॥ ६४६ ॥
इय एव विम्हउप्फुल्ललोयणेहिं पलोइओ सहसा। रविकिरणकरालम्बणवसेण अद्दंसणं पत्तो ॥ ६४७ ॥

एवं च विम्हयवसविसट्टंतलोयणेहिं पुलइज्जमाणो 'एसेस वच्चति' त्ति जंपिराणमद्दंसणीहूओ। आरूढो य सिहरग्गभायं। पलोइया य पढमजिणाइया भरहविणिम्मविया मंदिरावली। केरिसा य ?—

सच्छफलिहामलुब्भडदढपीढोवरिणिविट्ठभित्तिल्ला। उवणेति चित्तमायासदेसपरिसंठिय व्व दढं ॥ ६४८ ॥
पवणवसुव्वेल्लियधवलधयवडुद्धंतपल्लवकरेहिं। मंभीसइ व्व भवभीयभत्तिसंपत्तभवियजणं ॥ ६४९ ॥
दूरुल्लसंतमणिमुहलकिंकिणीजालकयविरावेण। जिणगुणगहणं कुणइ व्व उवह भुवणस्स चिंधाली ॥ ६५० ॥
इय पोमराय-मरगय-णीलमहामणिविणिम्मियसरूवा। जिणभवणमालिया गणहरेण दूराओ सच्चविया ॥ ६५१ ॥

दट्ठूणं च हिययब्भंतरुल्लसंतहरिसपसरो बहलरोमंचुच्चइयतणुविहाओ अइगओ जिणभवणब्भन्तरं। पणमिऊणं च विणिज्जियसुरा-ऽसुरमयरद्धयदलणपच्चलं पढमजिणबिम्बं थोउं पयत्तो। कह ?—

जय जुयपढमुप्पाइयबहुविहसिप्पप्पयारकोसल्ल !। जय पढमरायणीईविसेससंपायणसमत्थ ! ॥ ६५२ ॥
जय पढमधम्मदुद्धरधुरधरणुद्धन्तधवलकयलील ?। जय पढमदुग्गहाभिग्गहुग्गसंगहियपरमत्थ ! ॥ ६५३ ॥
जय पढमकेवलालोयसयलणिम्मलविलोइयतिलोय !। जय लक्खियदुल्लक्खोरुमोक्खसुहमग्गबहुभंग ! ॥ ६५४ ॥
इय पढम ! पत्थिवाणं पढम ! जिणिंदाणमिहसमासमए। पढमजिणेसर ! णमिमो पुणो पुणो तुम्ह चलणाण ॥ ६५५ ॥

१ °ततरणि[कर]वि° सू। २ °णाइल्ल(ण्ण)प° सू। ३ °म्माणिओ जे। ४ °दुक्कर° जे। ५ °सरूवो सू। ६ °तवकिलेसकि° जे। ७ इ सू। ८ ते तावसा तं अच्च° सू जे। ९ इ सू। १० °यतिरत्तेहिं। सु° जे। ११ जंपि(प)यन्ताणमद्द° जे। १२ °हविणिम्मिया जे। १३ °सदेवप° जे। १४ °प्पयावको° सू। १५ °कोसल्ला ! जे। १६ °समत्था ! जे। १७ °लीला ! जे। १८ °ग्गहग्ग° जे।

एवं च कयतिपयाहिणं पणमिऊण जयगुरुं णिसण्णो पुरओ पल्लंकबंधेणं, ठिओ कंचि वेलं भयवंतं झायमाणो। एत्थावसरम्मि य गंधव्वरई णाम विज्जाहरो सदइओ भगवओ वंदणणिमित्तमेवागओ। वंदणावसाणे य पुलइऊण पीणतणुविहायं गोयमगणहारिणं चिंतिउं पयत्तो—ण हु एसो महिहरो माणुसाण समहिगम्मो अइसयं विणा, अइसओ य तिव्वतवविसेसोवलंभो, तवस्सिणो य किसंगलिंगिणो हवन्ति, एसो य णाणुरूववेसधारी घणसिणिद्धपीवरतणुच्छवी य लक्खिज्जइ, ण य एत्थ साइसयतवस्सियणं वज्जिय इह माणुसस्स समारोहो। एवं च ससंसय-वियकपज्जाउलमणस्स णहयरस्स भावं लक्खिऊण भणियं गोयमगणहारिणा जेहा—भो देवाणुप्पिया ! ण एत्थ दुब्बलया कारणं कल्लाणसंततीए, ण य अकारणं बलियया, जेण सुव्वउ एक्कमक्खाणयं—

अत्थि इहेव जंबुदीवे दीवे पुंडरिगिणी णाम णयरी। तत्थ सकुलकमाणुसासियणियरज्जो पुंडरीओ णाम णरवती। सो य उवभुंजिऊण बहूयं कालं रज्जसुहं णिव्विण्णकामसंभोओ णिवेसिऊण णियरज्जे कणिट्ठसहोयरं पवण्णो जयणाइसासणे पव्वज्जं। तओ तस्स तिव्वतवविसेसायरणत्तणओ जहाविहिसमासाइयअंतपंतासणभोइणो पयइसुकुमारत्तणओ पुव्वकयकम्माणुहावओ य संभूओ तिव्वरोगायंको। कमेण य परिब्भमंतो संपत्तो पुंडरिगिणिं णयरिं। मुणियवुत्तंतेण य णिग्गंतूण वंदिओ सबहुमाणं नरवइणा। मुणियसरीररोगायंकविसेसेण य कराविया चिगिच्छा जाव पउणसरीरो संवुत्तो। पच्छा असणाईहिं च पयामं पोसिया से तणू। पतिदिणं च तहा भुंजमाणस्स वियलिओ कुसलपरिणामो, वियारं गयं चित्तं, विसंखलीहूयाणि सयलिंदियाणि, पवियंभिओ विसयाहिलासो। तओ लज्जमाणो जणवयाणं विणिग्गओ किल तवं काउं। पविट्ठो वणगहणं। पविट्ठस्स य किं जायं ?—

णवरि य भणे वियम्मइ भोउब्भडभुंजणेक्कतल्लिच्छा। सुतबुज्जयस्स वि दढं जइलिंगेविरोहिणी णिच्चं ॥ ६५६ ॥
चित्तं भोएसु गयं तणुं च धम्मुज्जमम्मि लज्जाए। संधरइ, 'लज्जइ जणे पायं पारद्धपरिहारी' ॥ ६५७ ॥
पुणरुत्तं तस्स परत्तचित्तया होइ विसयलिच्छाए। 'कुसलकरणेहिं मुज्झइ पायं पडिकूलकयचित्तो' ॥ ६५८ ॥
इय सो वणवासाओ मणसा संजणियविसयवामोहो। आयड्ढिज्जइ तुरियं रज्जूए व भोगतण्हाए ॥ ६५९ ॥

आगंतूणं च णयरबाहिरुज्जाणवणे विणीलतरुसाहासु समोलइयपत्ताइउवयरणो णिसण्णो पायवस्स हेट्ठे[1]। समागयं च सोऊण विणिग्गओ कणिट्ठभाया वंदिउं। दिट्ठो य णाइदूरओ। दंसणमेत्तोवलक्खियहियया हिप्पाओ वंदिऊण य भणिउं पयत्तो, कह ?—

आयारं तस्सुवलक्खिऊण विसयोवभुंजणसयण्हं। राया ससिणेहं पिव सहोयरं भणिउमाढत्तो ॥ ६६० ॥
"सोयर ! मह रज्जधुरं णिक्खिविउं दिक्खमइगओ जं सि। तदियसाओ मह एस गुरुकिलेसो व्व पडिहाइ ॥६६१॥
तुम्हारिसेहिं तीरइ णिव्वोढुं एस दुद्धरो णवरं। दुप्परियल्लो वि दढं रज्जभरो, ण उण अम्हेहिं ॥ ६६२ ॥
जो सव्वया वि अहियं सिसु त्ति पैरिवालिओ सि(मि) णेहेण।
सोऽहमयंडे च्चिय किं तुमाए दुक्खम्मि विणिउत्तो ? ॥ ६६३ ॥
करुणमवेक्खंति दढं दुक्खाहिगए जणे महापुरिसा। कारुण्णयापहाणं जयम्मि धम्मं पसंसंति ॥ ६६४ ॥
इय रज्जगुरुकिलेसेण संजुयं मेल्लवेसु मं इण्हिं। काऊण दयं अइदुग्गचारयाउ व्व रज्जाओ" ॥ ६६५ ॥

सोऊणं च तं तहाविहं तस्स जंपियं महाधणोवलंभे व्व रोरो, वाहिविगमे व्व वाहिगहिओ, पियसमागमे व्व विरहविहुरो दढं परिओसमावण्णो। सरहसं च पडिवण्णं जं तेण जंपियं। तओ सो कणिट्ठभाया कयपंचमुट्ठिलोयपरियम्मो

१ अहा खु। २ °मसंगईए जे। ३ °गविरोहणी खु। ४ संवरइ जे। ५ हेट्ठओ जे। ६ णिक्खिविउं दुक्खमुवगओ खु। ७ परिपालिऊण मे जे।

घेत्तूण तस्स तणयं चेय रयहरणाइमुवगरणं समोप्पिऊण तस्स मउड-कडयं-ऽंगयाइयं णियमाहरणं वणमइगओ । इयरो वि पसाहियाहरणतणुविसेसो सयलसामंतं-ऽंतेउर-भिच्चपरिगओ अइगओ णयरं । पविट्ठो णिययमंदिरं ति । समागयपुरजण-वयदंसणविणोएण ठिओ कंचि वेलं । पुणो पच्छा वाहित्तो खुवयारो, भणिओ य—अट्ठारसखंडप्पयारजुत्तं संपाडेसु भोयणं । तेण वि 'जमाइससि' त्ति भणिऊण पत्थिएण णिव्वत्तियं जमाइट्ठं । तओ सो पुंडरीओ णिव्वत्तियमज्जणपरियम्मो सुर-हिधूवाइसुरहीकयतणु-णिवसणो अइगओ आहारमंडवं । वित्थारियं थालाई, विविहवित्थरेणं परिवेसिउं पयत्तं पवरंतेउरवि-लयाहिं, कह ?—

वोसट्ठसरससियकुंददलउडुद्दामदित्तिसोहिल्लो । पक्खिप्पइ मणिथालम्मि सुरहिगंधुब्भडो कूरो ॥ ६६६ ॥
दलियहलिदीरमणिज्जपिंजरायारकंतिराहिल्ला । सुसुयंधगंधमणहरसुइया पक्खिप्पए दाली ॥ ६६७ ॥
तव्वेलदड्ढणवणीयसुरहिणिम्महियमासलामोयं । अग्घइ घेप्पन्तं घाणपीइसंपाइ पवरघयं ॥ ६६८ ॥
तयणंतरं च सालणय-पवरपकण्णदिण्णविहिणिग्गमो । वित्थरइ सरसपरितुट्ठवण्णणो तिम्मणुग्घाओ ॥ ६६९ ॥
इय एवं पज्जन्तोवहुत्तखीरावसाणराहिल्लं । भुत्तं पयाममसमं सुभोयणं पुंडरीएण ॥ ६७० ॥

भोयणावसाणे य गहियहत्थुच्चट्टणाइयं(य)-तंबोलविसेसो संपत्तो रहहरं । भणिओ य अंतेउरमहल्लओ—वाहिप्पउ अंतेउरं । महल्लयवाहित्तणंतरं च संपत्तमंतेउरं । जं च केरिसं ?—कप्पतरुव्वणं पिव समुव्वेल्लबाहुलइयावियाणं, णंदणवणं पिव कोमलकरकिसलयाउलं, माणससरं पिव कणयप्पहविसट्टन्तवयणकमलं, मंदाइणीपुलिणं पिव परिमंदपयसंचारं । णिसण्णं समीवे । तओ छट्ठण्हकालिओ व्व दियवरो पवरभोयणलंभेण वेहूयकालवम्भपरिपालणुप्पण्णरमणाभिलासो परं पीइमइ-गओ । तओ तं दिणसेसं रयणिं च जहक्कमं संतोसणिव्वत्तियरइविलासो अच्छिउं पयत्तो । णवरि य बहुयत्तणओ भोय-णस्स, परियड्ढियत्तणओ रइपरिस्समस्स, तवकिसत्तणओ अंगाणं, समुप्पण्णसीयलविलेवणावट्टंभो ण परिणओ से आहारो, संजाया से विसूइया । तओ तिव्ववियणाविसेसायड्ढियजीविओ मओ समाणो णिरत्थीकयतहाविहचिण्णतवच्चरणो णिरयं गओ पुंडरीओ । सो वि हु कणिट्ठो से सहोयरो तहाविहपरिणामगहियसमणलिंगो गओ तण्णयरीओ चिंतिउं पयत्तो, कहं ?—

बहुजाइ-जरा-जम्मण-मरणुव्वत्तणपयत्तणीरम्मि । गुरुकम्मणियरणिब्भरविसट्टदुल्लंघलहरिम्मि ॥ ६७१ ॥
पसरन्तकाम-कोहाइकुडिलकुंभीरपकगाहम्मि । हियउम्मुच्छाविसमुच्छलन्तमच्छच्छडोहम्मि ॥ ६७२ ॥
दुव्वाररोयमयरोवरुद्धहम्मन्तजंतुणियरम्मि । पियविप्पओगवड्ढन्तविरहवडवाणलिल्लम्मि ॥ ६७३ ॥
इय एरिसम्मि संसारसायरे दुल्लहम्मि मणुयत्ते । धण्णो हं जेण मए पत्तं समणत्तणमणग्घं ॥ ६७४ ॥

एवं च पतिसमयं पवड्ढन्तसुहपरिणामो गंतुं पयत्तो । पत्तो एकं गामं । तहिं च गरुयाभिग्गहाइसयअन्तपंतासणो जहाविहिकयभोयणपरियम्मो समागए रयणिसमए कयससमयावस्सओ णिवण्णो एकम्मि सुण्णहरे । तओ सुकुमारत्तणओ सरीरयस्स, अभुत्तपुव्वत्तओ कुभोयणस्स, कुसेज्जासयणत्तणओ अंगाणं ण जिण्णं भोयणं । समुप्पण्णं पोट्टसूलं, वियंभिया अरती, समुब्भूया सिरोवेयणा । एत्थावसरम्मि य काऊण हियए धीरयं, अवलम्बिऊण गरुयावट्टंभं, अंगीकाऊण साहसं, चिंतिउं पयत्तो—"णूणं मह एयपज्जवसाणो चेव जियलोओ । अहवा किमेइणा चिंतिएणं ? धण्णो हं, जेण—

बहुभवकोडिसहस्सेहि दुल्लहे पावियम्मि मणुयत्ते । पत्तं अपत्तपुव्वं सामण्णं बहुभवेहिं पि ॥ ६७५ ॥

---

१ नियत्तिय° जे । २ वित्थरियं जे । ३ °इविहवि° सू । ४ °रुणं सू । ५ °सरं व सू । ६ °व मंद° जे । ७ छट्ठण्ण° सू । ८ पउर° जे । ९ पहूय° जे । १० 'कहं' इति सूपुस्तके नास्ति । ११ सिरवे° जे । १२ वीरयं जे । १३ °सहस्सम्मि दुल्लहे पाविऊण म° जे । १४ °भवेसुं पि जे ।

ता धण्णो हं जो जइजणाण सामण्णसंपयं पत्तो। अज्जं चिय विच्छड्डियसंसारोवासवासंगो॥ ६७६॥
अण्णह दुरज्जसंजोयजणियऽवज्जो हु जइ विवज्जेज्ज। ता निवडंतो गुरुघोरणिरयपोयालमूलम्मि"॥६७७॥
इय तस्स कयणिरायारचित्तिणो धम्मझाणणिरयस्स। वच्चइ णिसाए सुहभावणाए जा पच्छिमो जामो॥ ६७८॥

णवरि य अपडियारत्तणओ वाहिवियारस्स समुब्भूओ तिव्ववियणोदओ। तहा वि तह चिय पवड्ढंतसुहपरिणामो कालं काऊण समुप्पण्णो सुरवरेसुं।

ता भो देवाणुप्पिया! ण एत्थ दुब्बलयाए, ण बलिययाए, ण बहुदिणपरियायकरणेणं, ण एक्कदिणपरियाएणं, जेण विसमा कम्मपरिणई, कम्मवसपरिणओ हु जीवो सुह-दुहाणं भायणं होइ त्ति।

एयं च सोऊण जंपियं गणहारिणो 'एवमेयं' ति भणमाणो णइयरो वंदिऊण सविणयं पैत्थिओ जहासमीहियं। गोयमसामी वि जहाविहिं पज्जुवासिऊण जुयाइजयगुरुं ओयरिउं पयत्तो अट्ठावयसेलाओ। दिट्ठो य तेहिं तावसगणेहिं, केरिसो य?—

अह तं अट्ठावयसेलमेहलोयरणविक्कमक्कमिणं। धीरँमइंदं व विसालकढिणवच्छत्थलाहोयं॥ ६७९॥
दट्ठुं परोप्परुप्पण्णविम्हयच्चन्तवड्ढियालावा। जंपंति कह वि किच्छेण एत्तियऽम्हे भुवं पत्ता॥ ६८०॥
एसो हु को वि दिव्वोवलंभिउद्दामसत्तिसंपण्णो। जो आयासेण विणा ओयरइ समारुहेऊण॥ ६८१॥
'दुक्खेण कह वि तीरइ आरोहुं, तह सुहेण ओयरिउं'। अज्ज पसिद्धी एसा पुणो वि एएण पायडिया॥ ६८२॥
अहवा सुहेण धीरो[6] उच्चं पयमारुहेइ ववसाई। ओयरइ पुणो दुक्खेण एयमत्थं पयासेउं॥ ६८३॥
ता एयं चिय सरणं वच्चामो [7]भुवणकयमहच्छरियं। एस सरण्णो [8]भुवणे [9]अणण्णसत्तो महाभाओ॥ ६८४॥
एयस्स चलणपंकयपहावओ णूण तीरए दट्ठुं। तिहुयणणाहस्स मुहं आरोहुं वा इमं सेलं॥ ६८५॥
तं णत्थि जए जं सप्पहावपयसंसिया ण साहंति। किं पुण सेलारुहणं जिणिंदपयवंदणत्थम्मि?॥ ६८६॥
सब्भावसंसएणं महाणुभावाण जायइ जमिट्ठं। आसयवसेण अहवा सुहा-ऽसुहो होइ फललंभो॥ ६८७॥
इय तेसिं तस्स महाणुहावयायड्ढिओरुचित्ताण। वच्चइ मज्झेणं चिय परोप्परं मंतैयंताणं॥ ६८८॥

तओ ते तावसगणा तदंसणुप्पण्णहरिसपसरा भत्तिभरविर्यभंतपुलयपडला दट्ठूण गोयममहरिसिं 'सुसागयं' ति भणमाणा अब्भुट्ठिया, उभयकरकमलमउलिं सिरम्मि णिवेसिऊण भणिउं पयत्ता—भयवं! अचिन्तसत्ती माणुसवेसधारी को वि दिव्वो तुमं, ता कीरउ पसाओ अम्हं सीसत्तणपरिग्गहेणं, उत्तारेसु अम्हे दयं काऊण संसारसायराओ। त्ति भणिउं महियलमिलन्तजाणु-सिरमंडला णिवडिया पायपंकएसुं 'अज्जदिवसाओ तुमं अम्हाण गुरु' त्ति। एवं भणियावसाणम्मि य भणिया गणहारिणा—अँत्थि इहं सुरा-ऽसुरमउलिलालियचलणजुँवलो वीरवद्धमाणसामी तुम्हाण अम्हाणं च गुरू, ण केवलं तुंम्हाण अम्हाणं च सयलस्स वि तिहुयणस्स गुरु त्ति, जारिसो हं तारिसा तस्स बहवे महप्पभावा गुणिणो। तओ ते [10]जंपिउं पयत्ता—जो तुम्हाण वि गुरू सो विसेसेण अम्हाण वंदणिज्जो। भणिया य पुणो गोयमसामिणा—मह प्पहावओ इमं सेलं समारुहिऊण वंदिऊण जुवा(या)दिजयगुरुं समागच्छह, जेण अम्ह गुरुणो वंदणत्थं वच्चह। तओ ते तावसगणा तप्पहावओ समारूढा अट्ठावयगिरिवरं। वंदिऊण भत्तिभरणिब्भरमाणसा उसभसामिं समागया गणहारिणो समीवं। 'सफलो अम्ह एस परिस्समो जं तुमेहिं समं दंसणं जायं' ति भणमाणा णिवडिया पुणो पयजुवलम्मि। भणिया गोयमेण—एह, अम्ह गुरुं वंदह त्ति। पयट्टा सरहसं। ओइण्णा गिरिवराओ। गंतुं पयत्ता।

---

१ °पायारसूं जे। २ एवं सु। ३ अइच्छिओ जे। ४ वीर° जे। ५ वीरो° जे। ६ भुयण° जे। ७ भुयणे जे। ८ गुणण्° सु। ९ मंतमाणाणं सु। १० अत्थिहिं सु° सु। ११ °जुयलो जे। १२ तुम्ह अ° जे। १३ एतद्ग्रन्थचिह्नादारभ्य ७५४ गाथोत्तरार्धस्थितहस्तचिह्नपर्यन्तः पाठसन्दर्भो जेपुस्तके नास्ति।

एकम्मि सण्णिवेसे [? गयाणं] गणहारिणा [भणियं] –किमज्ज भोयणं अज्ज ! तुम्हाण अभिरुइयं ?। तेहिं भणियं–पायसो। गोयमेण भणियं–चिट्ठह मुहुत्तंतरमेत्थ पएसे जाव अहं वेत्तूणागच्छामि। तह चेय पडिवण्णमेएहिं। मुहुत्तंतराओ संपत्तो पवरपायव(स)स्स पत्तयं भरेऊण। भणिया य ते–उवविसह, भुंजह त्ति। तओ ते परोप्परं वयणाइं पलोएऊण पहसिया। 'कहमेक्कस्स भोयणं पण्णरससयाणं संपज्जिही ?, अहवा किमम्हाण वियारेण ?, जं चेय गुरू समाइसइ तं तह चेय अणुट्ठियव्वं' [? ति चिंतिऊण] णिविट्ठा जहाणुक्कमेणं, कह ?—

णवरि य हियय्भिंतररहसवसुद्धन्तसुद्धपरिणामो। विसउल्लसंतघणपुलयमासलिय[?.....]तणुभाओ ॥ ६८९ ॥
आढत्तो पक्खिविउं विसट्टकुंदेंदुकंतिकयसोहं। संपुण्णसालितंदुलकलियं वरपायसं सहसा ॥ ६९० ॥
अह सव्वाण समब्भहियपीतिसंपत्तितित्तितोसाण। पण्णरसाणं पि सयाण अच्छरीयं जणन्तेण ॥ ६९१ ॥
इय अक्खीणमहाणसलच्छी(द्धी)अणुहावओ मुणिंदेण। भुंजाविऊण भुत्तं महरिसिणा अप्पणा पच्छा ॥ ६९२ ॥

तओ ते तावसगणा दट्ठूण तं गणहारिणो महापहावं लद्धिविहवं अप्पाणं जूरिउं पयत्ता–बहूयकालं अम्हेहिं अप्पा पयारिओ किलेसबहुलेणं, कह ?—

जस्सेरिसप्पहावा सिस्सा अण्णे वि गुणमहग्घविया। सो उण तिलोयअच्चब्भुउ त्ति मण्णे गुरू को वि ॥६९३॥
जोगम्मि य वरसिस्से गुरुणो संकमइ सयलविण्णाणं। इय अणुमाणार्हितो एयस्स गुरू गुरू को वि ॥ ६९४ ॥
तम्हा अवितहमेयं जं भणियमिमेण 'मह गुरू अण्णो'। अण्णह अणुवासियगुरुकुलस्स कत्तो इमा सिद्धी ? ॥६९५॥
वच्चामो तस्स वयं भुवणकयाणुग्गहस्स जयगुरुणो। चलणाण जए संसारसायरुत्तारण – – – (?यराणं) ॥६९६॥
इय ते सम्मद्दंसणसंपयसंपत्तचित्तसुहझाणा। संपत्ता जयगुरुणो आसण्णसमोसरणभूमी ॥ ६९७ ॥

तओ दूराउ चिय पलोइऊण रुप्पमयपायारवलयं दिप्पन्तमणिकुंडलुप्पयन्त – – – – – – – – – – विह-दिव्वंसुयपरियप्पियचिंधमालालंकियं जयगुरुणो समोसरणं हियपहरिसुल्लसन्तसुहज्झवसायाण समुप्पण्णं तइयपइयासंसियतावसपंचसयाणं केवलणाणं। – – – – – – – – – – – समासण्णयरत्तणओ जयगुरुणो धम्मदेसणाणिमित्तवियम्भिओ सजलजलहररवाणुयारी दूराइसंठियदुंदुहिणीसणो सयलजणाणंदयारी वाणीरवो। तं च सोऊण दुइयपइयासंसि– – – – – – – – –(?यतावसपंचसयाणं) समुप्पण्णं केवलं णाणं, अण्णाणं जिणमुहयंददंसणपणट्ठकम्मतमसमूहाणं।

तओ समुप्पण्णपण्णरससयकेवलिपरियाओ(यरिओ) पविट्ठो जयगुरुपायमूलं। ते वि केवलिणो केवलिपरिसासमुह – – – – – – – – –न्ता भणिया य गोयमेणं–जयगुरुं वंदह त्ति। भयवया भणियं–गोयमा ! मा केवलिआसायणं कुणसु। गोयमेण चिंतियं–एए मए चेव बोहिया, णवरमेएसिं चेव केवलसमुप्पत्ती जाया, पयासिओ हं चरमदेहो। त्ति चिंताउरस्स गणहारिणो भयवया भणियं–गोयमा ! मा संतप्प, तुमं पि चरमदेहो आसण्णसिद्धिलंभो य, किंतु मण्णेहवंधणकम्मावरणपडिक्खलियं केवलं ण समुप्पज्जइ, ता मा विसायं गच्छसु त्ति।

[गोयमसामिणो अट्ठावयारुहणा २४]

✱

एवं च पतिदिणं संबोहयन्तो बहुयजंतुसंघायं, पसमंतो चिरपरूढाइं पि वेराइं अहासुहं विहरमाणो [?संपत्तो] दसण्णाहिहाणं देसं । तहिं च दसण्णा महाणदी । तीए तीरे दसण्णउरं णाम णयरं । जं च केरिसं ?–महासइसीलं पिव परपुरिसालंघणिज्जं, वेसाविलासजंपियं पिव सरसवाणीयं, चतुरजणहासियं पिव सुहासियणिलयं, सुकलत्तविलसियं पिव गोउरविणिन्तसुहयवायं ति । तहिं च णियभुयबलोज्जला(ल्ला)वज्जियरायलच्छी गुरुपयावपसरुच्छाइयपडिवक्खचक्को राया णामेण दसण्णभद्दो । सो य केरिसो ?—

सयलजणस्स वि धम्मो व्व जो सया णियमणम्मि पच्चक्खो । कोवकर[ण]म्मि कालो व्व दलियरिवुवेरिवग्गाण ॥६९८॥
धणउ व्व जो पसाएण सव्वया सयलसंसियजणाण । तिव्वपयावेण हुयासणो व्व दुइंसणालोओ ॥ ६९९ ॥
इच्छासंपाइयजणमणोरहो जो सिरि व्व दिट्ठीए । सारस्स(?स)उ व्व गयाए पयडं संजणियसोहग्गो ॥ ७०० ॥
इय सो दसण्णराया सुपसाहियसयलरज्जसंभोओ । णिययकुलक्कमपालियधरणियलो भुंजए रज्जं ॥ ७०१ ॥

अण्णया य अत्थमइगए कमलायरबंधवे सहस्सकिरणे, वियलिए संझासमए, ईसिपरियट्टिए तिमिरपसरे,– – – – – – वणिसण्णस्स तस्स दसण्णभद्दराइणो णिवेइयं चारपुरिसेहिं जहा–देव ! कल्लं इह तुह पुरवरस्स बाहिं सयलजणेकल्लबंधवो भयवं वद्धमाणसामी समोसरिही । तओ ताण वयणाणंतरु – – – – – – – – – स्स किं जायं ?—

अन्तोपवियंभियहरिसणिब्भरुब्भासिया विरायन्ति । सव्वस्सो चिय देहम्मि विसयरोमंकुरुब्भेया ॥ ७०२ ॥
ण यणइ परोप्पराणब्भिडन्तमणिकणयकडयपब्भारो । जयगुरु – – – – – – – –इयकरजुयलो ॥ ७०३ ॥
वियसइ तोससमाणंदवारिभरगरुयसुहयलालोया । जलगब्भिणसरसुग्गयकुवलयमाल व्व से दिट्ठी ॥ ७०४ ॥
हियपसरन्तपहरिसविसेसणसुणियपरावरिल्लाइं । अप्पडिफुडक्खरालक्खजंपियाइं सुहावेंति ॥ ७०५ ॥
इय चारवयणवड्ढियहरिसविसट्टन्तपुलयपडलोहो ।
वट्टन्तसोहसुहओ सो चिय अण्णो – – – –(? व्व संजाओ) ॥ ७०६ ॥

– – – –(? तओ चार)यपुरिसाण दाऊण जहासमीहियमब्भहियं पारिओसियं अंतोसमुल्लसन्तहरिसपसरो सयलसामन्तत्थाइयासमक्खं जंपिउं पयत्तो जहा–अचन्तरिद्धिवित्थरेणं कल्लं तह मए भयवं वंदियव्वो – – – – – (?जहा ण को वि) तिहुयणे वि वंदइ । त्ति भणिऊण विसज्जियासेससामंतो अंतेउरमइगओ णराहिवो । तहिं च जयगुरुसंकहाविणोएण गमिऊण सयलजामिणिं पुणो अणुइए चेव दिणणाहे बाहरिऊण सयल – – – निओइयगणं भणिउं पयत्तो जहा–महं मंदिरुद्देसाओ जाव समोसरणगोउरमुहं ताव जहाविहवणिम्माणियं मह गमणजोग्गं कायव्वं । भणिऊण विसज्जिया एते । संपाडियं तेहिं राइणो सासणं । केरिसं च तं दीसिउं पयत्तं ?–महापुरिगेहिं(?हं) पिव सउणयणकयवालिसोहं, तारावीढत्थाणं(ण)धरायलं पिव साहीणसुयणासं, महाडइरण्णं पिव सुरहिवलग्गज्झुल्लन्तचामरचयं, वेलायडपुलिणं पिव पइण्णमुत्ताहलोवयारं, अवि य—

मणिमयखंभुब्भडजणियविविहमणितोरणोरुराहिल्लं । अचन्तजचकंचण[?सु]चारुतुलणिमियमंडवयं ॥ ७०७ ॥
वरपरियप्पियपट्टंसुयुज्जलुल्लसियहल्लिरुल्लोयं । देवंगवियाणयसाहिरामलम्बन्तचलचूलं ॥ ७०८ ॥
पेरन्तो [.....] ज्झुल्लन्तकंतमुत्ताहलावलिकलावं । मारुयमंदंदोलन्तसच्छमणिगोच्छसंछण्णं ॥ ७०९ ॥
दिसिदिसिचलन्तझुल्लन्तचारुचलचमरचूलचेंचइयं । डज्झन्तसुरहिपरिमलविर्णितकालायरुप्पीलं ॥ ७१० ॥
पक्खित्तकुसुमपरिमलमिलन्तभमरउलबद्धझंकारं । सुरहिपडवासपक्खित्तवासियासेसदिसियक्कं ॥ ७११ ॥
चुण्णियकप्पूरपरायपंडुरिज्जन्तसयलमहिवेढं । कुंकुमरसुच्छडुच्छरियधवलस[?य]वत्तसिचयन्तं ॥ ७१२ ॥

धुव्वन्तधवलधयवडवलग्गधवलकणिरकिंकिणिकलावं । सुपसत्थपंचवण्णुच्छलन्तचिंधुग्भडाडोवं ॥ ७१३ ॥
इय तं सव्वत्तो चिय णिव्विचविसिट्ठकुसुमदामिल्लं । – – – –मयचुण्णुल्लसंतरंगावलिसणाहं ॥ ७१४ ॥

एयारिसं च णिम्मविऊण रायमग्गं णिवेइयं णिओइएहिं णरवइणो । तओ राया णिसामिऊण ताण वयणं णिव्वत्तियसुरहिसलिलमज्जणोवयारो पिणद्धसियसिचयचारुजुयलो विलित्तसियचंदणुद्दामभूसियसरीरो सियमुत्तावलिकलावरंखोलन्तवच्छत्थलो सियकुसुमदावा(मा)वलंबियकंठवासो सियचमरचयालंकियसियतुरयमारुहेऊण उपरि – –(धरि)ज्जंतसियायवत्तो णिग्गंतुं पयत्तो । पयट्टं च सुरविलयासमाणमखिलमंतेउरं, तहा सयलसामंताइण्णरवइबलं ति । तओ पडुपडहपडिरवुल्लसन्तघणगज्जियरवो सियचिंधावलिपसरियप(ब)लायमाणो विविहमणिमउडकिरणुल्लसंततियसचावो वियडकरिकरडकोडरोवडन्तमयसलिलधारो वारिहरो व्व पयट्टो दसण्णभद्दराया । तओ ऊसियसियधयमालाउलं रायमग्गपरिट्ठियतोरणबज्झंतवंदणमालं पडिय(प)यहरियगोमओवलित्तसंठवियवंदणकलसं समुहणिमियसहयारपल्लवसणाहाऽऽपुण्णकुंभं अवहोवाससंमलंतदंसप्पमुयं(य)बहुपुरजणं वज्जंतगंभीरसंखजणियकोलाहलं पयपयलम्बमाणपउरपेच्छणयं थुइमुहलबंदिवंदुच्छलन्तजयजयारवं सुइसुहयमंगलुग्गीयसणाहसंगलंतविलयायणं पयट्टं राइणो पहाणपरियणं ति । संपत्तो समोसरणभूमिं । वंदिओ भयवं तिपयाहिणं काऊण । एत्थावसरम्मि य तं तारिसं तस्स महिड्ढिवंदणुप्पण्णाहिमाणगव्वं मुणिऊण पुरंदरेण तस्स संबोहणत्थं विउरुव्वियमंभोमयं विमाणं, केरिसं च ?—

सुविचित्तविमलफलिहच्छसलिलपेरंतवियडसंभोयं । उड्डंतहंस-सारसणिलिन्तकयकलरवसणाहं ॥ ७१५ ॥
आसण्णविणिम्मियपवरसुरतरुव्वेल्लकुसुमराहिल्लं । सललियलयाहरोवडियकुसुममयरंदपिंजरियं ॥ ७१६ ॥
मरगयमणिमयणलिणीविसट्टवरकणयकयस(कमलकय)सोहं । [–]सइंदणीलकुवलयदलुज्जलुव्वेल्लकंतिचयं ॥७१७॥
इय णिम्मियबहुविहकयविसेसविच्छित्तिवड्ढियच्छायं । सयुवत्थियं च पुरओ जलकंतविमाणवररयणं ॥७१८॥
णवरि य किंकरकरपहयवज्जियाउज्जबहिरियदियंतं । बहुवण्णसुयपवणुल्लसंतचिंधावलिकलावं ॥ ७१९ ॥
सव्वत्तो चिय मणिमयविमाणसंघट्टभरियणहविवरं । सुरगणसंचरणसमुल्लसन्तमणिमउडकरजालं ॥ ७२० ॥
सुरवारविलयकरकलियचारुचमरावलीजणियसोहं । मारुयपहम्मिरुव्वेल्लकणिरकरकिंकिणिसणाहं ॥ ७२१ ॥
दूरुग्गयमरगयणाण(णील)कणयकमलेक्कणिमियपयभारं । मयणिब्भरगंडत्थलगलंतदाणंबुराहिल्लं ॥ ७२२ ॥
संपाइयमणि[....]मासणाह णिचिय(च्च)चिय दीहरदढग्गं । उव्वहमाणं रुंद(?दु)ड्ढदन्तमुसलं सुरकरिंदं ॥ ७२३ ॥
आरूढो पढमारूढतियससुंदरिपरिट्ठियालम्बो । सुरणाहो जयगुरुवंदणत्थकयभत्ति-बहुमाणो ॥ ७२४ ॥
इय विविहवज्जवज्जंतवंदिसद्दुल्लसंतदिसियक्को । आगच्छइ जलकंतप्पहाविहावी तियसणाहो ॥ ७२५ ॥

तओ दिसिदिसिपयत्ततियसतरुणियणपयत्तपउरपेच्छणयपब्भारो सुरजणकयजयजयासद्दमंगलमुहलो ओइण्णो मणुयलोयं सुराहिवो । केरिसं च समोसरणसंसियसुर-णरेहिं पलोइयं जलकंतविमाणं ?—

सव्वदिसासु वि फलिहासमुल्लसंतोरुपोक्खरिणिराहं । धोइंदणीलणलिणीविणिंतवरकणयकमलोहं ॥ ७२६ ॥
एक्केकयम्मि कमलम्मि जणियणवणट्टरसगुणसणाहं । तिहुयणविम्हयजणयं पेच्छणयं तियसविलयाहिं ॥ ७२७ ॥
पेच्छणए एक्केक्कम्मि तियसणाहाणुरूववरविहवो । सुरवइसमाणणेवच्छ[.....]धारी य वरतियसो ॥ ७२८ ॥
एक्केकस्स य तियसस्स पवरविहवोवहोयसंजुत्ता । तियसवइणो व्व परिसा विहाइ अच्चंतगुणकलिया ॥ ७२९ ॥
इय अप्पणो वि तियसाहिवस्स दट्ठूण तं वरविमाणं । जाओ मणम्मि अच्चन्तविम्हओ रम्मयाए खणं ॥ ७३० ॥

तं च दट्ठूण विमाणं समवसरणसंठिएहिं सुर-णरेहिं 'किमेस सुरलोओ सयं चेव समवया(य)रिओ भत्ति-बहुमाणओ उयाउ इंदयालं ?' ति भणमाणे चेव सुरवई तिपयाहिणं काउं पयत्तो । कह ?—

अचन्तललियलायण्णविब्भमुब्भेयभूसणधराहिं । णिज्जियतवणिज्जुज्जलविरायमाणंगसोहाहिं ॥ ७३१ ॥
जिणथुइसंबद्धक्खरपदमविसट्टंतवयणकमलाहिं । बिम्बायम्बुव्वेल्लिरमणोहराहरदलिल्लाहिं ॥ ७३२ ॥
उम्मिल्लदसणकिरणप्पहाविरायन्तवयणसोहाहिं । सुसुयंधसासपवणल्लियन्तभसलउलवलयाहिं ॥ ७३३ ॥
भत्तिभरोणयसिरकमलमिलियकरयलकयंजलिउडाहिं । पवणुव्वेल्लचलंसुयसंजमणकयाथरिल्लाहिं ॥ ७३४ ॥
इय एरिसाइं(हि) मणहरणेवच्छपा(पभा)सियंगसोहाहिं । – – – – – – – – समयं सुराहिवो पढिउमाढत्तो ॥७३५॥

कह ?—

दुक्खोहुद्दामणीरे पियविरहघणच्चुग्गदुग्गाहगाहे, जम्मावत्तम्मि भीमुब्भडमरणचलुल्लोलकल्लोलवाहे ।
संसारंभोहिमज्झे भवमयरमुहासंसियाणं जियाणं, तेल्लोक्केक्कलुणाहो जिण ! गरुयगुणो तं सि ताणं जियाणं ॥७३६॥
अच्चंतुद्दावमाणुब्भडघडियसमुव्वुग्गकोहाइचक्के, दुद्दंतच्चिंदियत्थोत्थवियसरिसयाहुत्तपत्थाणचक्के ।
जीवाणं कम्मतिव्वुब्भडतरणिकरप्फंसतावं गयाणं, संताणं होइ णूणं तुहचलणतरुच्छायमासंसियाणं ॥ ७३७ ॥
णिरयगतीसु विविहदुक्खोहसमुब्भडभिण्णगत्तओ, तिरियगतीसु तह य डहणं-डंकण-वाहणकयदुहत्तओ ।
मणुयगतीसु दरियदारिद्दसमुग्गयतावियंगओ, मुचइ दुहसएहिं सइ पाणिगणो तुहपणइसंगओ ॥ ७३८ ॥
जं सुरसंभम(व)म्मि सुरविलयसमुब्भवविविहसोक्खयं, जं खविऊण सयलकम्माइं जिया पावेंति सोक्खयं ।
जं मणुयत्तणे वि सामण्णरया ज(जा)यन्ति समसुहा, तं तुह चलणकमलसेवाणुरया पावेंति, णो मुहा ॥ ७३९ ॥

इय थोऊण सुराहिवो, काउं तिपयाहिणं पुणो पुणो वि ।
पणमइ जिणस्स चलणए, महियलरंखोलमाणतरलहारो ॥ ७४० ॥

तओ दसण्णभद्दराया तं तियसाहिवइरिद्धिसमुदयं दट्ठूण गरुयविम्हयपरव्वसायमाणदेहविहाओ थंभिउ व्व खणमेत्तं ठिओ, चिंतिउं [च] पयत्तो–अहो ! विमाणरयणस्स सोहासमुदओ, अहो ! सुरकरिणो रुइरंगया, अहो ! तियसवइणो विहववित्थरो, जेण पेच्छ एयं विमाणं,

णंदणवणं किमेयं संताणय-पारियाययसणाहं । मणिमयपल्लयगोच्छुच्छलन्तमयरंदरिद्धिल्लं ? ॥ ७४१ ॥
किं वा—
मणिमयखंभुब्भडणिबिडपट्टउत्तुंगसिहरमालोहं । वरमंदिरसिरणिवहुल्लसं – – (तमु)त्तावलिकलावं ? ॥ ७४२ ॥
किं वा सलिलं फलिहच्छभित्तिसंकंतसुर-णरगणोहं । वेउद्धुयपवणसमुल्लसन्तचिंधालिलहरिल्लं ? ॥ ७४३ ॥
किं वा थलं महीयलपरिट्ठियामरविलासिणीरुइरं । बहुसुरसंचरणकयायरेहिं चलणेहिं छिप्पन्तं ? ॥ ७४४ ॥
किं वा एसो वि महीहरो त्ति एरावणो सुरकरिंदो । जेण गय[ण]ग्गचुंबी विहाइ परिवियडकुंभयडो ? ॥ ७४५ ॥
इय एव विम्हयत्थिमियललियलोयणवियारपसरस्स । आलेक्खसंठियस्स व जाइ मुहुत्तंतरमहेकं ॥ ७४६ ॥

एवं च भरियणहयलाहोयं सुरमयं व सयलं जियलोयं मण्णमाणो, सुरविलासिणीमयाइं व सयलदिसामुहाइं पेच्छमाणो, जाण-वाहणमयं व भुवणं भावयंतो, मणि-रयण-कणयभरियं पिव जणवयं णियच्छंतो, 'णिप्फलपइण्णाफलो अहं' ति चिंतिउं पयत्तो । ता—

एसा हु मज्झ जा मंदिरम्मि संभोयलालसस्स सिरी । पेच्छ दरिद्दाइ सुरिंदरिद्धि[सं]दंसणे एसा ॥ ७४७ ॥
उवमाणं जह गंभीरयाए गोप्पय-समुद्दसलिलाण । तह उवमिज्जइ रिद्धीए मज्झ रिद्धी तियसवइणो ॥ ७४८ ॥
जह रवि-खज्जोयपरोप्परप्पहाअंतरं पसंसन्ति । तह सुरवइणो मज्झ य रिद्धीए अंतरं एयं ॥ ७४९ ॥
इय अमुणियपरविहवेण पेच्छ तुच्छीकओ मए अप्पा । अहवा तुच्छो चिय होइ तुच्छहियया ण जंतूण ॥ ७५० ॥

एवं च भावयन्तस्स समुल्लसिओ परिणामो–जइ वि अहमेइणा सुराहिवेण रिद्धीए णिज्जिओ तहा वि णियसत्तीपहावत्तणओ सामण्णग्गहणेण पराजिणिऊण एयं सफलपइण्णो भवामि, अण्णं च–जो णियभणियं पि ण पालइ सो हु 'अलियजंपिरो' त्ति कलिऊण परिहरिज्जइ बुहयणेण, परिसेसिज्जइ मित्तवग्गेण, णायरिज्जइ बंधुलोएणं, अवमण्णिज्जइ साहुपरिसाए। त्ति चिंतिऊण ओयारियमउड-कडयाइआहरणो पंचमुट्ठिकयलोओ गणहरार्हतो गहियसमणलिंगो पेच्छमाणस्स सुराहिवइणो णिवडिओ जयगुरुणो [? काऊण] तिपयाहिणं चलणजुयले। तं च तहाविहं अचंतुत्तिमसत्तित्तणओ गहियसमणलिंगं दट्ठूण सुरवइणा भणिओ दसण्णभद्दो राया–साहु साहु भो महाराय !, उचिओ ते विवेओ, अचिन्ता भवओ भत्ती, अलंघणियमण्णेहिं पोरुसं, णिव्वाहियं णिययजंपियं, पूरिया पइण्णा, किं बहुणा ? पराजिओ अहं। त्ति भणमाणो णिवडिओ चलणेसुं। गओ सुराहिवो सट्ठाणं। दसण्णभद्दरिसी वि जहासत्तीए समुज्जओ संजमे त्ति।

इति वद्धमाणसामिचरिए दसण्णभद्दणिक्खमणं णाम परिसमत्तं [२५] ॥

*

तओ भयवं जयणाहो तप्पएसाओ पतिदिणं बोहयंतो भवियकमलायरे पत्तो कुंडग्गामं। तत्थ वि पुव्वक्कमेणेव तियसा-ऽसुरकयसमोसरणविहाणो णिसण्णो सीहासणे भयवं। पत्थुया देसणा। सिट्ठो अभयप्पयाणमूलो अलियविरइप्पहाणो परधणपरिवज्जणरुई सुर-णर-तिरिक्खमेहुणपरम्मुहो आकिंचणगुणगारवग्घविओ जइधम्मो, तहा पंचाणुव्वयाइओ गुणव्वयतियल्लयालंकिओ चत्तारिसिक्खावयसमेओ सावयधम्मो । तं च सोऊण संबुद्धा बहवे पाणिणो, के वि गहियसामण्णा, अण्णे पवण्णदंसणा जाय त्ति।

अण्णम्मि दिणे णियदइयासमण्णियं संबोहिऊण जमालिणामं जामाउयं, दाऊण तेसिं पव्वज्जं, अण्णं च बहुबंधुवग्गं गहियसमणलिंगं काऊण, जहक्कमं तयंतियाओ विहरमाणो पत्तो पोयणं णाम णयरं। तहिं च वीर-सिव-संडभद्दप्पमुहा बहवे णरिंदा दिक्खं गाहिऊण संपत्तो कुणालाहिहाणं णयरिं। तत्थ वि सुरविरइयसमोसरणविहिणा भयवया [पत्थुया]सु धम्मदेसणासु कहंतरं जाणिऊण जणसंबोहणत्थं पुच्छिओ गोयमगणहारिणा भयवं जहा–'एसा कुणालणयरी मुणिसावेणं जलेण पूरिइ' त्ति सुव्वइ, ता सीसउ कहमेयं संविहाणयं ?। भयवया भणियं–"णिसामिज्जउ देवाणुप्पिया !,

इह अण्णया समासण्णे पाउससमए करिसण-कट्टयणामाणो दोण्णि मुणी इमं पुरिं समइच्छिया वासारत्तमइवाहिउं। दो वि संठिया णयरणिज्झरुद्देसे वसइं काउं। 'एत्थ ट्ठियाणं च मा अम्हाणं सलिलोवद्दवो भविस्सइ' त्ति परिचिंतिऊण, 'बाहिं चेय णयरीए सलिलवासेण पओयणं, ण उणऽब्भिंतरम्मि' [त्ति] परियप्पणाए थंभियं णयरीए अब्भिंतरम्मि वासं। अणुमण्णियं च ताण अहासण्णिहियदेवयाए। एवं जंति दियहा। जाव णयरीए बाहिं वासमाणम्मि पुण जणो भणिउं पयत्तो–कीस पुण एसा पुरवरी बारिहरेहिं परिहरिया ?, णूणमेयाए कोइ महापावयम्मकारी परिवसइ, कहमण्णहा णयरीए मज्झे ण बाहिरा(?वारिहरा) मुयंति सलिलं ?। एत्थावसरम्मि य भणियमेक्केण दियाइणा–इमे एत्थ णयरणिज्झरदुवारे जे सेयंबररिसिणो परिवसंति ते जइ णयरीओ णिद्धारि(डि)ज्जन्ति ता णयरीए णिवडइ सलिलं ति। एवं भणिए दियाइणा समागओ सयलो वि पुरजणो, लेट्टुडु(ट्ठु)यप्पहाराइणा उवद्दवेणं उवसग्गं काउमाढत्तो। तओ तेणोवद्दवेणं दढं वेविज्जमाणा अन्तोवियम्भिउद्दामकोवप्पसरा णीसरिउं पयत्ता। णिग्गच्छंतेहिं भणियं—

वर्षं देव ! कुणालायां, दिनानि दश पञ्च च। धाराभिर्मुशलमात्राभिर्यथा रात्रौ तथा दिवा॥ ७५१ ॥

एवं च भणियमेत्ताणंतरा सण्णिहियदेवयाए तह च्चेय संपाडियं, कह ?—

णवरि य सजल[घण]घणुद्दामघडंतोरुगज्जियारावं। फुडइ व्व फुडिय[? तियस]णरहिययदढबंधणं गयणं ॥७५२॥

सजलघणमारुयाइद्धदिम्मुहुद्धन्तणीसणा यंति । असमंजसवासपवत्तथोरधारा घणुग्घाया ॥ ७५३ ॥
अणवरयतरलविप्फुरियभासुरोरसिरवड्ढियच्छायं । जलइ व्व विज्जुपुंजुज्जलंतजालाहयं भुवणं ॥ ७५४ ॥
अविरयपडंतथिरथोरदीहधाराणिवायजज्जरियं । दलइ व्व दलियपंथियघरासपासं धरणिवट्टं ॥ ७५५ ॥
तव्वेलुप्पण्णरसन्तपसरियाऽऽसा वणम्मि सालूरा । वच्चंति णिब्भरासारधारपहराहया मुच्छं ॥ ७५६ ॥
कमलसरेसु पयड्ढन्तसलिलपरिसडियदलउडाहोयं । बुड्डइ दरबुड्डुड्डीणभसलवलयं कमलगहणं ॥ ७५७ ॥
जूरइ धारासंपायपहयदरलक्खकलियकेसरयं । वासाजलोल्लविलुलियकलावभारं सिहंडिउलं ॥ ७५८ ॥
इय णिब्भरपसरियजलणिवायखणभरियमहियलाहोयं । जाया रुंभंतपवेस-णिग्गमा सा पुरी सहसा ॥ ७५९ ॥

एवं च अविहावियणिण्णुण्णयधरणियलं पयत्तं गरुयवासं । खणमेत्तेणं चेव सा पुरवरी सजणा सगो-माहिसउक्का सपासायमाला अदंसणीहूया । ते वि मुणिणो तक्कालकयतिव्वकसायाणुहावओ कालमासे कालं काऊण अहोसत्तमीए णरयपुढवीए णारयत्तणेण समुप्पण्ण त्ति ।

ता कोहो णाम अपडियारो सत्तू, अणोसहो वाही, अणिंधणो जलणो, अकारणो मच्चु त्ति । जेण पेच्छ—

रुट्ठो पढमं हियएंतरुब्भडुल्लसियतिव्वसंतावो । अप्पाणं चिय णिड्डहइ रोद्दझाणोवगयचित्तो ॥ ७६० ॥
कम्मं रोद्दज्झाणाहि बंधए तं च णिरयगइहेउं । णिरयदुहभीरुणा कोहवेरिणो तेण भेयव्वं ॥ ७६१ ॥
उप्पण्णो चिय कोहो सहसा णियँआसयं विणिड्डहइ । अँणडड्ढारणिकट्ठो जलणो किं डहइ दारुचयं ? ॥ ७६२ ॥
अक्कोसतालणुज्जयजणम्मि णियँजीयसंसए वि दढं । धम्मब्भंसणभीरू खमन्ति तेणेह महरिसिणो ॥ ७६३ ॥
अण्णाणी कोहट्ठा कट्ठमहोगमणमिच्छणो(?गो) होइ । इय कारुण्णं वच्चंति कोहगहियम्मि महरिसिणो ॥ ७६४ ॥
'मज्झ कए एस दढं कुद्धो अज्जिणइ कम्ममसुहं' ति । णिययावराहभीय व्व तेण लज्जंति महरिसिणो ॥ ७६५ ॥
'अवयारी किर वेरि' त्ति होइ एक्कम्मि चेय सो जम्मे । कोहो उण होइ दढं दोसु वि जम्मेसु अवयारी ॥ ७६६ ॥
जह कोहो तह अण्णे वि वेरिणो होन्ति दुज्जयकसाया । जेयव्वा ते जइणा णियएण विवक्खचक्केणं ॥ ७६७ ॥
अविणिज्जिया पमायाहि ते समं वड्ढिऊणं दढमुवरिं । अवयारकारिणो होन्ति णिद्दया वेरिणियर व्व ॥ ७६८ ॥
जं संजमुज्जमावज्जियं चरित्तं बहूहिं वासेहिं । तं तूलं व खणेणं कोहो णिड्डहइ जलणो व्व ॥ ७६९ ॥
संसारवत्तिमन्तो णूण कसाया कसंति जंतुगणं । अंधीकुणंति सव्वं गय व्व पवियंभियवियारा ॥ ७७० ॥
अवहरिऊण सरूवं एते पररूवधारिणं काउं । णेंति समुम्मग्गेणं मंत व्व परव्वसं जणिउं ॥ ७७१ ॥
'हेट्ठाहुत्तं वच्चइ कसायसहिओ, तँए विणा उड्ढं' । इय मुणिऊणं उज्झंति तेण वीरा कसायचयं ॥ ७७२ ॥

इय णिरयणिवायं कोहदोसेण ताणं, विहलगयमुयारं संजमुज्जोयजोयं ।
णरयपडणभीरू बुद्धिमं भाविऊणं, पँइदिणमिह कुज्जा कोहवायाणभंगं ॥ ७७३ ॥

इति वद्धमाणसामिचरिए कुणालावक्खेंाणं [२६] ॥

१ दृश्यतां ६८८ गाथानन्तरवर्तिगद्यपाठस्थितहस्तलिखितचिह्नोपरिवर्तिनी टिप्पणी । २ °दलं सु । ३ णिययासमं सु । ४ अणदड्ढक-रणिकट्ठो सु । ५ °यपाणसं सु । ६ °ण ते उवरिं सु । ७ तयं जे । ८ पतितिणं जे । ९ इय जे । १० °क्खाणयं जे ।

अह अण्णया जयगुरू अप्पणो लक्खिऊण मोक्खक्खणं पक्खीणपावप्पसरो संपत्तो पावाहिहाणं पुरिं । चिंतियं च भगवया गोयमसामिमुद्दिसिऊण—एसो हु महसिणेहमोहियमती मुहुत्तयं पि महविरहमणिच्छयंतो ण केवलं पाउणइ । त्ति परियप्पिऊण भणिओ गोयमसामी जहा—देवाणुप्पिया ! देवसम्मो णाम अत्थि दियवरो, सो तुज्झ दंसणेण संबुज्झइ, ता तस्स संबोहणत्थं तुमए गंतव्वं । गणहारी वि 'इच्छामो' त्ति भणिऊण पयट्टो तयन्तियाओ । जुंवन्तरमेत्तणिहित्तदिट्ठी पयत्तो गंतुं ।

विगयम्मि य गोयमगणहारिम्मि पक्खीणकम्मावसेसत्तणओ आरूढो जोयकिरियं जयगुरू । तओ य किरियाइज्झाणाणलपुलुट्ठणीसेसकम्मिंधणो कत्तियबहुलपंचयसिरयणीए पच्छिमम्मि जामे साइणक्खत्तम्मि उज्झिऊण अधुवतणुं पहीणवेयणीय-णाम-गोत्ता-ऽऽउकिंचावसेसो, जस्स य कयम्मि सँमुज्झिऊण विसयवासंगं, आराहिऊण गुरुणो चलणकमलं, अहिगंतूण सयलकिरियाकलावं, गिम्हम्मि तिव्वतँरणिकरणियरपरियाविया, पाउसम्मि सुहुमजंतुसंताणरक्खणत्थं कयसंलीणया, सिसिररयणीसु तुहिणाणिलफंससोसवियतणुणो छट्ठ-ऽट्ठम-ऽद्धमास-मासाइतवोविहाणेण जयन्ति जइणो तं सिवभयलमँणुवमसुहं संपत्तो णेव्वाणं ति ।

अह णेव्वाणं विगयम्मि तिहुयणेकबंधवे वीरे । चलियासणा समन्ता समागया तियसरायाणो ॥ ७७४ ॥
णमिउं तिहुयणगुरुणो चलणे महियलमिलन्तभालयला । सव्वायरेण काउं णेव्वाणमहं समाढत्ता ॥ ७७५ ॥
घेत्तुं सरीरयं तिहुयणेकगुरुणो समुल्लसियतोसा । णिम्मलमणिसीहासणपीढोवरिसंठियं काउं ॥ ७७६ ॥
गोसीसचंदणुद्दामगंधरिद्धिल्लखीरसलिलेण । मज्जंति जंतुमज्जणजणिउद्धरणं पयत्तेण ॥ ७७७ ॥
उव्वेल्लसिल्हयामोयमासलुम्मिल्लपउरघणसारं । काउं कसणायरु-कुंदुरुकधूंवंधयारदिसं ७७८ ॥
वोसट्टसरससुरतरुपल्लवमालामणोहरुत्तंसं । सव्वायरेण विरैयन्ति भुवणगुरुणो सिरुच्छंगे ॥ ७७९ ॥
इय हिययंतैरपसरन्तभत्तिसब्भावणिब्भरा तियसा । जणिऊण मज्जणाइयसकारं सयलरिद्धीए ॥ ७८० ॥

णवरि य सुरकिण्णरुद्दन्तगंधव्वसिद्धंगणुग्गीयकोलाहलुब्भासियं,
पहयपडुपडहभेरिगंभीरसंसद्दसद्दुंदुहीमद्दलुद्दामगद्दब्भयं ।
पसरियकलयलारावसंसद्दसंखुद्धेयारावणीसेससत्तोहसंपुण्णकण्णंतरं,
सुरवरकरतालपुव्वेल्लतालुब्भडायण्णपुप्पण्णकोऊहलं ताडियं तूरयं ॥७८१॥ ति ।

तओ रैसोहसंगयं, लयाणुलग्गमग्गयं । विसट्टहोंवभावयं, सैमग्गदिट्ठिदावयं ॥ ७८२ ॥
समन्तचारुराहयं, पसत्थहत्थसोहयं । विहावियंगहारयं, समुच्छलन्तहारयं ॥ ७८३ ॥
रणंतणेउरोहयं, रसंतकंचिसोहयं । सुसुत्तवाहियालयं, अणेगभंगसालयं ॥ ७८४ ॥
पयाणुमग्गलंबियं, समंचलं विलंबियं । सहावसोहचच्चियं, सुरच्छराहिं णच्चियं ॥ ७८५ ॥ ति ।

एवं च काऊण जयगुरुणो सरीरट्ठाणम्मि णट्टविहिं महियलमिलन्तमउलिमाला पणमिऊण थोउं पयत्ता, कहं ?—

जय जयाहि विद्धंसियसयलैविधम्मया, विमलकेवलप्पसरपयासियणियमया ।
पवरसंजमुज्जोयपणासियकम्मया, पैं णमामि(मु) जिणदेव ! सुदरिसियधम्मया ॥ ७८६ ॥

कीरइ तवो जयत्थयं, उज्झिज्जइ संगओ जयत्थयम्मि । तं सिवमयलमणुत्तरं, पत्तं तुमए सकम्मक्खएण ॥७८७॥
दंसियसिवसुहमग्गयं, नासियदूरविमग्गयं । भवभयमूढैविबोहयं, तुम्ह णमामु सुदेहयं ॥ ७८८ ॥

---

१ अण्णया य जय° सू । २ तुह जे । ३ जुगंतर° जे । ४ उज्झिऊण सू । ५ °तरणियरपरि° सू । ६ °मणुत्तरञ्ज(?म)णुवमसुहं जे । ७ °धूमंध° जे । ८ °रत्तंसि सू । ९ वियरंति जे । १० °तप्पस° सू । ११ °द्धमीराव° जे । १२ °ताणुब्भ° जे । १३ रमोह° जे । १४ °हासभा° जे । १५ समंग° सू । १६ °लविहम्मिया सू । १७ पइं सू । १८ °ढविमोहयं सू ।

इय काऊण पयाहिणं, तिक्खुत्तं भत्तियाए तियसणाहया । जंति पुणो वि सठाणयं जिणगुणवण्णणपरा पयत्तएण ॥७८९॥

एवं सुरगणपहासमुज्जयं तम्मि दिणे सयलं महिमंडलं दट्ठूण तह चेय कीरमाणे जणवएण 'दीवोसवो' त्ति पसिद्धिं गओ ।

[वद्धमाणसामिणिव्वाणं २७]

इओ य सो गोयमसामी संबोहेऊण तं देवसम्मदियवरं दाऊण समणलिंगं समागच्छमाणो जणरवाओ सोऊण भयवओ णेव्वाणगमणमहिमं चिंतिउं पयत्तो जहा—"पेच्छं, कह भयवया मुणिऊण 'आसण्णो अत्तणो णेव्वाणगमणसमओ' त्ति अणाइक्खमाणेणाहं देवसम्मवयएसेण पेसिओ ? । ता पेच्छ, णवरि देवसम्मस्सोवरिं करुणा समुप्पण्णा, ण उण चिरपरिचिए भत्ते गुणाणुरत्ते अणण्णसरणे ममम्मि, जेण अणवेक्खिऊण चिरपरिचियत्तणं, अवमण्णेऊण अचन्तभत्तिं, अवहीरिऊण गुणगणाणुराइत्तणं, अणब्भुवगमेऊण अणण्णसरणयं, अदिट्ठपुव्वो व्व अचिरपरिचिओ व्व अइणिकरुणो व्व एगागिणं अणाहं असरणं उज्झिऊण एगागी चेव संपत्तो परमपयं ति । मह पुण पेच्छ विवरीयसरूवया तणुणो, जओ असणेहम्मि सिणेहया, अवच्छलम्मि वच्छलया, अणुवरोहम्मि वि सोवरोहया जयगुरुम्मि, जेणऽज्ज वि तण्णेहणिबंधणं दढं संतप्पति हियवयं । सिणेहो हि णाम अरज्जुओ बंधणविसेसो, अणियलो गोत्तिणिवासो, अखीलिओ हडिप्पवेसो, अदारुओ पंजरबंधो, जेण सविवेइणो वि णिव्विवेया, समत्था वि सामत्थरहिया, पंडिया वि मुक्खा होऊणं जंतुणो मुज्झंति णियगकज्जे, चुक्कंति कुसलकायव्वम्मि त्ति ।

अहवा सुपसिद्धमिणं जणम्मि विवरम्मुहे वलग्गंतं । हे हियय! मुहातम्मिर ! चुक्कसि दोण्हं पि लोयाणं ॥७९०॥
'जो कुणइ सिणेहो तस्स कीरए' गिज्जए पसिद्धमिणं । सुण्णे उलम्मि दीवयदाणं भण किं गुणं लहइ ? ॥७९१॥

इय डज्झसि डज्झसु, कढसि कढसु, अह फुडसि फुडसु सयराहं ।
तह वि पैरिसेसियं तं सि हियय ! तेलोक्कणाहेण" ॥ ७९२ ॥

तओ गोयमसामी हिययंतरुल्लसंततावाणलो पुणो चिंतिउं पयत्तो—पेच्छंह, जयगुरुणा मह भत्ताणुवत्तिचत्तणमणवेक्खियं तहाऽवस्समणेणावि समं सिणेहो ण कीरइ इह जम्मंतरे वि, कह ?—

णेहो चिय जायइ दढणिबंधणं जंतुणो बुहस्सावि । सविवेइणो वि कुसलुज्जमम्मि दढविग्घहेउ त्ति ॥ ७९३ ॥
णेहणिमित्तं चिय होइ जंतुणो जणियकम्मणियरस्स । उप्पत्ती णिरयाइसु गतीसु गुरुदुक्खेनियरासु ॥ ७९४ ॥
रायाहितो जायइ णेहो सव्वत्थ जंतुणो धणियं । जो णेहो सो राओ, जो राओ तत्थ दोसो वि ॥ ७९५ ॥
ते दो वि राय-दोसा संसारावडणकारणं जेण । अणिवारियसामत्था भणिया सुरासुरगुरूहिं ॥ ७९६ ॥
अहवा 'दोसाहिन्तो राओ चिय गुरुयरो' त्ति पडिहाइ । जेण पउत्तो गुरुणो वि होइ पडिबंधहेउ त्ति ॥ ७९७ ॥
ता जह मज्झं जाओ जयणाहो उवरिं णिग्गयसिणेहो । अहयं पि तह चिय भयवओ वि जाओ म्हि णिण्णेहो ॥७९८॥

---

१ °मुज्जोयं जे । २ °च्छ, भयं° सू । ३ °वरि करुणया सू । ४ अवमण्णिऊण सू । ५ हिययं जे । ६ सकीलिओ जे । ७ °वा सुव्वउ सुपसिद्धं जे । ८ विलग्गंतो सू । ९ परिसेसिओ सू । १० पेच्छा सू । ११ °क्खणिरयासु सू । १२ गुरुतरोऽम्ह पं° जे ।

परिभाविऊण विच्छिण्णणेहवासंगबंधणगुणस्स । गोयममुणिणो वड्ढंतहिययसंवेगपसरस्स ॥ ७९९ ॥
सुक्कज्झाणाणलदड्ढसयलकम्मिंधणस्स तव्वेलं । उप्पण्णं भूया-ऽभूयभावयं केवलण्णाणं ॥ ८०९॥
इय णिययमाउयं पालिऊण संबोहिऊण भवियजणं । कम्मावलेवमुक्को गणहारी सिवपयं पत्तो ॥ ८०१ ॥

[गोयमगणहरणिव्वाणं २८]

*

इय वद्धमाणचरियं अणेयगुणसयसहस्सपरिकलियं । हरउ कलिकालकलिलं भवियाण ग(?म)णम्मि वियरन्तं ॥८०२॥

इति महापुरिसचरिए वद्धमाणसामिचरियं समत्तं ति ॥ ५४ ॥

[गंथयारपसत्थी]

चउप्प(प)ण्णमहापुरिसाण एत्थ चरियं समप्पए एयं । सुयदेवयाए पयकमलकंतिसोहाणुहावेणं ॥ १ ॥
☞[3] आसि जसुज्ज[ल]जोण्हाधवलियनेव्वुयकुलंबराभोओ । तुहिणकिरणो व्व सूरी इहइं सिरिमाणदेवो त्ति ॥२॥
सीसेण तस्स रइयं सीलायरिएण पायडफुडत्थं । सयलजणबोहणत्थं पाययभासाए सुपसिद्धं[4] ॥ ३ ॥ ☜
☞[5] जं एत्थ लक्खण-ऽक्खर-छंदक्खलियं पमायओ मज्झ । लेहयवसउ व्व भवे तं खमियव्वं बुहयणेण ॥ ४ ॥

इय महापुरिसचरियं समत्तं ॥

चउपण्णमहापुरिसाण कित्तणं जो सुणेइ एगग्गो । सो पावइ मुत्तिसुहं विउलं णत्थेत्थ संदेहो ॥ ५ ॥ ☜

१ गाथेयं जेपुस्तके नास्ति । २ परिसम्मत्तं जे । ३ हस्तद्वयचिह्नान्तर्गते गाथे सूपुस्तके न स्तः । ४ °द्धं ॥ ग्रन्थाग्रम्–१४००० ॥ संवत् ११(१२)२७ वर्षे मागसिर सुदि ११ शने(नौ) ॥ अद्येह श्रीमदणहिलपाटके समस्तराजावलीसमलंकृतमहाराजाधिराजश्रीमत् कुमारपालदेव-कल्याणविजयराज्ये तत्प्रा(?त्प्र)साद मा(म)हं वाधुवल श्रीश्रीकरणादौ समस्तव्यापारान्नपथनयति(व्यापारान् परिपन्थयति) ॥ विषय–दंडाज्य(?व्य)-पथके पालउद्रग्रामे वास्तव्य ले० आणंदेन महापुरि(रु)षचरितेन(°चरित)पुस्तकं समर्थयति(समर्थितम्) ॥ जे । ५ हस्तद्वयचिह्नान्तर्गतः पाठो जेपुस्तके नास्ति । ६ °हो ॥ संवत् १३२६ वर्षे श्रावण वदि २ सोमेऽद्येह धवलक्कके महाराजाधिराजश्रीश्रीमदर्जुनदेवकल्याणविजयराज्ये तत्पादपद्मोपजीविनि महामात्यश्रीमल्लदेवे स्तम्भतीर्थनिवासिन्या पल्लीवालज्ञातीय भण०लीलादेव्या आत्मनः श्रेयोऽर्थं महापुरुषचरित्रपुस्तकं लिखापितमिति ॥ छ ॥ मंगलं महाश्रीः ॥ छ ॥ शुभमस्तु सर्वज° गतः परहितनिरता भवन्तु भूतगणाः । दोषाः प्रयान्तु नाशं सर्वत्र जनः सुखी भवतु ॥ छ ॥ सू । °हो ॥ प्रत्यक्षरं निरूप्यास्या(स्य) ग्रन्थमानं विनिश्चितम् । अष्टशत्यधिकानुष्टुप्सहस्राण्येका(ण्यपि) दशैव च ॥ १ ॥ मंगलं महाश्रीः ॥ छ ॥ शुभमस्तु सर्वजगतः परहितनिरता भवन्तु भूतगणाः । दोषाः प्रयान्तु नाशं सर्वज° नः सुखी भवतु ॥ छ ॥ संवत् १६७३ मागसिरमासे कृष्णपक्षे १३ त्रयोदशायां(दश्यां) ती(ति)थौ गुरुवासरे श्रीस्तम्भतीर्थवास्तव्यजोसीनानजीसुतवश्रामेन पुस्तकं लषितं ॥ छ ॥ श्रमणसंघस्य शुभं भवतुः ॥ छ ॥ कल्याणमस्तुः ॥ छ ॥ श्रीरस्तुः ॥ छ ॥ ग्रंथा० ११८०० ॥ कागदीया सूप्रतिः ।

प्रथमं परिशिष्टम्

'चउप्पन्नमहापुरिसचरिय' अन्तर्गतानां विशेषनाम्नामकारादिवर्णक्रमेणानुक्रमणिका।

नाम	किम्?	पत्रम्
अ		
अइपंडुकंबल	मेरुशिला	३६
अइबल / अतिबल	राजा	५०
अइमुत्तमुणि	श्रमणः	१८३
अइरत्तकंबल	मेरुशिला	३६
अइरा	राज्ञी	१४९
अउज्झा	नगरी	५५, १२९, १७५
अओज्झ	,,	७५
अक्खोह / अखोह	राजा	१८२, १८४, १८६
अग्गिअ / जमयग्गी	बटुस्तापसश्च	१६५, १६६
अग्गिकुमार	देवः	८४
अग्गिच्च	,,	३९
अग्गिज्जोअ	ब्राह्मणः	९७
अग्गिभूइ	,,	९७
अग्गिभूइ-ति	गणधरः	३८२
अग्गिसिह	राजा	१६८
,,	विद्याधरः	२३४
अग्गेय	अस्त्रम्	१८९
अचलग्गाम	ग्रामः	१४७
अच्चुय	देवलोकः	३२, ८४, १४८, १६२, २५१
अच्छदअ	पाखण्डः	२७६
अजायसत्तु	राजा	३१७
अजिअ / अजियसामि	तीर्थकरः	५१, ७३
अज्जुण	राजपुत्रः	१८२, १८८
अज्जुण / कत्तविरिय	राजा	१६५, १६७
अट्ठावय	पर्वतः	४९, ५०, ६३, ६४, ६५, ६९, ७०, ७१, २३४, २४८, २४९, ३२२, ३२६
अट्ठिय	सर्पः	२७५
अट्ठियकाणण	वनम्	२७५
अडंबइल्ल	देशः	४१
अणहिया	मातङ्गपत्नी	२१५
अणहिलपाटक	नगरम्, लेखकप्रशस्तौ	३३५
अणंगमई-ती	विद्याधरपुत्री	१६१, १६२
अणंगवई	राज्ञी	५५
अणंगसुंदरी	राज्ञी	१४८
,,	राजपुत्री	१५४-१५९, १६१, १६२
अणंतइ	तीर्थकरः	१२९, १३१, १३३
अणंतविरिय	वासुदेवः	१४८
अणाहिट्ठिय	राजा	१८४
अणिंदिया	दिक्कुमारी	३५
अणुत्तरोववाइय	देवलोकः	८५
अणुंधरी	पुरोहितपत्नी	२४५
अपइट्ठाण	नरकः	१०३
अपराजिअ	बलदेवः	१४८
अभयकुमार	राजपुत्रोऽमात्यश्च	३०८, ३१०, ३११, ३१४, ३१७, ३२०, ३२१
अभयमती	सार्थवाहपत्नी	३१
अभिचंद	कुलकरः	१०
,,	राजा	१८२
अभिणंदण	तीर्थकरः	७५, ७९
,,	श्रमणः	१४८
अभिणंदिया	राज्ञी	१४७
अमियतेय	विद्याधरराजः	१४६-१४८
अमियवाहण	राजा	२१५
अयल	बलदेवः	९५, १०३
,,	राजा	१८२, १८४
अयलसामि	तीर्थकरः	१४६
अर	तीर्थकरः	१५३, १६३, १६४, १६९
अरविंद	राजा	२४५, २४६, २४९
अरहंतासणय	जिनमन्दिरम्	१८९
अरिट्ठणेमि	तीर्थकरः	१८०, १८३, १८४, १८८, १९०, १९१, २०४, २०९, २६३
अर्जुनदेव	गूर्जरेश्वरः, लेखकप्रशस्तौ	३३५
अवरभरह	क्षेत्रम्	१
अवरविदेह	क्षेत्रम्	६, १०, १६, १६९, २०५, २५१
अवराइय-तिय	विमानम्	१७७, २०६
अवराइय	राजा	२०५
अवराजिया	नगरी	६
अवंति	देशः	६६
अव्वाबाह	देवः	३९
असणिघोस	विद्याधरराजः	१४७, १४८
असणिवेग	विद्याधरः	१४०, १४२
असियक्ख	देवः	१४०, १४१, १४२
असुरकुमार	देवः	८४, १४८
असोगदत्त / असोयदत्त	वणिक्पुत्रः	७, ८, ९
असोयचंद	राजा	६२
असोयभद्द	राजपुत्रः	६२
अंगिरस	युद्धशास्त्रनिर्माता	३८
अंध	देशः	६२
अंबरतिलय	पर्वतः	२९, ३०
अंबुवीरिय	राजा	५०
आ		
आइच्च	देवः	३९, ८४
आइच्चजस	राजा	५०
आइण्ण	कल्पवृक्षः	१०
आणट्ट	देशः	१९४
आणय	देवलोकः	७२, ८४
आणंद	बलदेवः	१६४
,,	जेसंज्ञकप्रतिलेखकः	३३५
आणंदपुर	नगरम्	१८९
आमलखेड्ड	बालक्रीडा	२७१
आयरिसी	लिपिः	३८
आयार / आयारंग	जैनागमः	१३, ३२, ९३
आरण	देवलोकः	८४, २०५
आसग्गीव	प्रतिवासुदेवः	१००-१०२, २७८
आसभद्द	ग्रामः	६६
आससेण	राजा	२५७

नाम	किम् ?	पत्रम्
इ		
इक्खाग	वंशः	१०२, २७०
इक्खागभू-भूमि	देशः	३४, ३५, ९७
इक्खुवंस	वंशः	३७
इंददत्त	श्रेष्ठी	६२
इंदभूइ	गणधरः	३००, ३०१
इंदूसव	उत्सवः	२२८
ई		
ईसरदत्त	वणिक्	२८, ८४
ईसाण	देवलोकः	२८, ८४
,,	इन्द्रः	५२
ईसाणचंद	राजा	६
,,	,,	३१
,,	,,	११७
,,	,,	१२७
,,	,,	१६१
उ		
उग्गसेण	राजा	१८२, १९२
उज्जयंत	पर्वतः	१९३
उज्जेंत	पर्वतः	२०५, २०७
उड्डी	लिपिः	३८
उत्तरकुरा	क्षेत्रम्	१६, ३०
उत्तरज्झयण	जैनागमः	१३
उत्तरसिंधु-णिक्खुड	प्रदेशः	४३
उत्तरावह	देशः	२०५
उदयण	राजपुत्रः	३०५
उप्पल	श्रमणः	२७५, २७६
उम्मुग्गा	नदी	४३
उवहिकुमार	देवः	८४
उसभकूड उसहकूड	पर्वतः	४३, १७९
उसभसामि	तीर्थंकरः	१०, ४४, ४८, ५०, ६३, ३२६
उसभसेण	गणधरः	४२
उसह	तीर्थंकरः	१, ३७
उसहदत्त	श्रेष्ठी	१५४, १६१
,,	ब्राह्मणः	२७०
उसहसामि	तीर्थंकरः	४, ३७, ५१, ९७, १२१, १२३, १२४
उसहसेण	श्रमणः	६२
ए		
ए(व)यगाम	सन्निवेशः	२८४
एरवय	क्षेत्रम्	५, ३०, ७२, १६२
क		
कच्चायण	नारीलक्षणशास्त्रनिर्माता	३८
कच्छ	राजपुत्रः	४०
,,	ग्रामः	२२९
कटुय	श्रमणः	३३१
कडय	राजा	२१८, २४०, २४१, २४२
कडयावई	राजपुत्री	२४१
कढ	ब्राह्मणपुत्रस्तापसश्च	२५६, २६१, २६२
कणकप्पभा	राज्ञी	१०६
कणगमई–ती	राजपुत्री	११७, ११८, १२०–१२६
कणयखल	नगरम्	३१३
कणयगिरि	पर्वतः	२५१
कणयतिलया	विद्याधरराज्ञी	२५०
कणयमती	राज्ञी	३१
कणयरह कणयाह	चक्रवर्ती	२५४, २५५, २५७
कण्ह	वासुदेवः	१८०, १८३, १९४, १९५, १९९, २००, २०२, २०४
कत्तविरिय अज्जुण	राजा	१६५, १६७
कमढ	पुरोहितपुत्रः परिव्राजकश्च	२४५, २४६, २५०
कमलसिरि	राज्ञी	१६९
कम्मारगाम	ग्रामः	२७४
कयवम्म	राजा	११५
करिसण	श्रमणः	३३१
करेणुदत्त	राजा	२१८, २४१
कलिंग	देशः	१९४
कविल	परिव्राजको राजपुत्रश्च	४९, ९७
कविलग	ब्राह्मणपुत्रः	१४७
कविला	दासी	१४७
कंचणपुर	नगरम्	२०५
कंटय	चौराधिपः	२३२
कंतप्पह	विमानम्	२०९
कंपिल्लपुर	नगरम्	११५, १६२, १६४, २१०, २१२, २१८, २२१, २२८, २४१
कंबल	देवः	२७९
कंस+असुर	सारथी राजा च	१८२, १८३, १९५, २०८
कायंदी	नगरी	९१
कायंबय	वनम्	१९८, २००
काल	निधिः	४३, २१०
,,	सेनापतिः	१८३, १८४
कालजिब्भा	पत्नी	५८
कालसोयरिय	शौकरिकः	३१७, ३२०
कालिंजर	पर्वतः	२१२, २१४
कालिंदी	राज्ञी	१३८
कासभूमि	देशः	२१२
कासव	गोत्रं गणधरश्च	३०३
कासिगाविसय काशी	देशः	८६, २१५, २१८, २५७
किण्णर	देवः	८४
किरणतेय	विद्याधरराजः	२५०
किरणवेग	विद्याधरराजः श्रमणश्च	२५०, २५१
किरिमाल	यक्षः	४३
किंपुरिस	देवः	८४
कुणाला	नगरी	३३१, ३३२
कुमारपाल	गूर्जरेश्वरः, लेखकप्रशस्तौ	३३५,
कुरंगय	वनचरः	२५३, २५४, २५६
कुरु+कुल	वंशः	१६६, १८२, १४०, १४१
कुलिसबाहु	राजा	२५४
कुसट्ट	देशः	१९४
कुसुमपुर	नगरम्	१८२
कुंडगगाम	ग्रामः	३३१
कुंडपुर	नगरम्	२७०
कुंडिल्ल	कापालिकः	२२८
कुंती कोंती	राजपुत्री राज्ञी च	१८२, २०५
कुंथु	तीर्थंकरः	१५२, १५३
कुंभ	राजा	१६९
कुंभयण्ण	राक्षसवंशीयः	१७५
केकई	राज्ञी	१७५
केढव	देवः	१३१, १३२
केसव	वणिकपुत्रः	३१, ३२

नाम	किम् ?	पत्रम्
,,	कृष्णवासुदेवः १८३, १८५, १८८, १८९, २००, २०१, २०४	
केसि	देवः १८३, १८९	
कोट्ठग	ग्रामः	२२०
कोडाल	गोत्रम्	२७०
कोडिण्ण	गोत्रं गणधरश्च	३०३
कोण्डिण्ण	गोत्रम्	३२२
कोमुईछण	उत्सवः २१५, ३१६	
कोल्लाग	ग्रामः	९७
,,	सन्निवेशः	२८०
कोसल	देशः २१८, २२९	
कोसला	राज्ञी	१७५
कोसिअ	ब्राह्मणः	९७
कोसंबवण	वनम्	२००
कोसंबी	नगरी ५२, ८३, १३४, १८०, २२९, २८९, ३०३, ३०४	
,,	देशः	२३२
कोसिय	गोत्रं गणधरश्च	३०३

ख

खडवियडा	ऋषिः	३८
खरदूसण	राक्षसवंशीयः	१७५
खरोट्ठी	लिपिः	३८
खसाणिया	,,	३८
खड्डप्पवाया	गुहा	४३
खंडभद्द	राजा	३३१
खंडा	विद्याधरपुत्री	२२५
खितिपइट्ठिअ खिप्पइट्ठिअ	नगरम्	१०, १६
खीर	पर्वतः	२५६
खीरवण	वनम्	२५६
खेमपुरी	नगरी	७२
खेमंकर	राजा	१४८
,,	तीर्थंकरः	१४९
,,	,,	२५३

ग

गइंद	स्वप्नशास्त्रनिर्माता	३८
गद्दतोय	देवः	३९
गयउर	नगरम्	४१, २१८
गयसुकुमाल	राजपुत्रः	२०५
गह	देवः	८४
गंगदत्त	राजा	२४१
गंगदत्ता	देवीकन्या	४३
गंगा	नदी ४३, ४४, ६४, ६९, ७१, २२०, २७८, ३१२	
गंगाणिक्खुड	प्रदेशः ४३, ४४	
गंगेय	राजपुत्रः	१८२
गंधमायण	पर्वतः ३६, ७१	
गंधव्व	देवः	८४
गंधव्वरइ	विद्याधरः	३२४
गंधव्ववेअ	सङ्गीतशास्त्रम्	१९५
गंधव्वी	लिपिः	३८
गंधसमिद्ध	नगरम्	१६
गंधार	देशः	१६
गंधारराइ	राजा	१८२
गंधारी	राजपुत्री राज्ञी च	१८२
गंधिलावइ	क्षेत्रम्	१६
गुणचंद	श्रमणः	९६
,,	राजपुत्रः	१२७
गुणधम्म	,,	११७
गुणपुंजय	श्रेष्ठी	२१७
गुणसिलय	चैत्यम्	४
गुणायर	श्रेष्ठिपुत्रः	३१
,,	श्रमणः	३१
गेवेज्ज गेवेज्जय	देवलोकः ८४, ८६, २५४	
गोयम गोयमसामि	गोत्रं गणधरश्च १००, ३०२, ३०३, ३२२–३२४, ३२६, ३२७, ३३१, ३३३–३३५	
गोविंद	कृष्णवासुदेवः	२००
गोसाल+य	आजीवकः २८०, २८१, ३०६, ३०७	
गोसाल	पाषण्डः	३०४

घ

घणरह	राजा	१४९

च

चउरिआ चतुरिका	चेटी	१९
चक्काउह	कृष्णवासुदेवः	१९१
,,	राजपुत्रः २५२, २५३	
चक्खुकंता	कुलकरपत्नी	१०
चक्खुम	कुलकरः	१०
चन्दलेखा	राजपुत्रीसखी १८, २०, २१, २३–२६	
चन्द्रापीड	राजा	२२
चमर+असुर	देवः १, १४८, २९२–२९७	
चमरचंचा	विद्याधरनगरी	१४७
चंडकोसिअ	ऋषिः सर्पश्च २७७, २७८	
चंद	देवः	८४
चंदउत्त	राजपुत्रः १०६, १०८, १११, ११२	
चंदउर	नगरम्	१३१
चंदउरी	नगरी	८८
चंदकंता	कुलकरपत्नी	१०
,,	राज्ञी	१६
चंदजसा	कुलकरपत्नी	१०
चंदणदास	श्रेष्ठी	६
चंदणा	राजपुत्री श्रमणी च २८९–२९२, ३०४	
चंद[पण्णत्ति]	जैनागमः	१३
चंदप्पभ–ह	तीर्थंकरः ८८, ९१	
चंदप्पभा	राज्ञी	१३१
चंदलेहा	राजपुत्रीसखी	२४
,,	राज्ञीसखी	१३४
चंदवेग	विद्याधरपुत्रः	१४२
चंदसीह	राजा	२४१
चंपा	नगरी ७९, १०४, १११, १८०, १८१, २१८, २८९	
चाणूर	मल्लः	१८३, १८९
चित्त	मातङ्गपुत्रः ३, २१५, श्रमणश्च	
चित्तगइ	विद्याधरराजः	२०५
चित्तरस	कल्पवृक्षः	९
चित्तरह	सङ्गीतशास्त्रनिर्माता	३८
चित्तंगय	कल्पवृक्षः	९
चित्तलेखा	राज्ञी २६, २७	
चिलिस	जातिः	१६६
चुलणा	राज्ञी	२१८
चुल्लहिमवंत	पर्वतः	४३
चुल्लहिमवंतगिरिकुमार	देवः	४३
चेइय	ग्रामः	९७
चेल्लणा	राज्ञी	३१०

नाम	किम् ?	पत्रम्
ज		
जउणा	नदी	१८२
जक्ख	देवः	८४
जक्खी	लिपिः	३८
जगणंदण	श्रमणः	१४८
जङ्घाउ	पक्षी	१७५
जणद्दण	कृष्णवासुदेवः	१९१, १९५, २०१
जण्णदत्त	ब्राह्मणः	३१७
जण्हवी	नदी	७१
जण्हुकुमार	राजपुत्रः	६३, ६४, ७१
जम	ऋषिः	१६५
जमयग्गि अग्गिभ	ऋषिः ब्राह्मण- बटुश्च	१६५, १६६
जमाली	क्षत्रियः	३३१
जय	चक्रवर्ती	१७९
,,	गृहपतिः	२८०
जयहर	गणधरः	१४८
जया	राज्ञी	१०४
जराकुमार जरातणअ-य जरासुय	राजपुत्रः	१९८, २०१, २०२, २०५
जरासंध जरासंधि जरासिंधु जरासेंध	प्रतिवासुदेवः	१८२, १८३, १८४, १८७
जलकंत	विमानम्	३२९
जलण	देवः	२९७
जलणगिरि	पर्वतः	२५३, २५४
जलणप्पह	देवः	६३, ६४
जलणवीरिय	राजा	५०
जलणसिह	विद्याधरराजः	२३४
जवणी	लिपिः	३८
जसमती	दासी	२१४
जसस्सी	कुलकरः	१०
जंबवई-ती	राज्ञी	१९१, १९२
जंबुणाम	श्रमणः	४
जंबुदीव	द्वीपः	५, ९, १०, १६, ३०, ३२, ३४, ३५, ५१, ५५, ७२, ७६, ८३, ८६, ८८, ९२, ९३, ९५, ९७, १०४, १०५, ११५, ११७, १२९, १३१, १३३, १३४, १३८, १४६, १४८, १४९, १५२-१५४, १५६-१५९, १६३-१६५, १६८, १६९, १७४, १७५, १७७-१८०, २१०, २१४, २४५, २५०, २५१, २५४, २५७, २५९, २७०, ३२४
जंबुदीव-[पण्णत्ती]	जैनागमः	१३
जंबुदुमावत्त	विमानम्	२५१
जंभिय	ग्रामः	२९९
जाला	राज्ञी	१७४
जिणधम्म	श्रेष्ठी	१७३
जिणयास	श्रेष्ठिपुत्रः	१६२
जियसत्तु	राजा	५१
,,	,,	१७२
जीवजसा	राज्ञी	१८२, १८३
जीवाणंद	वैद्यपुत्रः	३१
जुगंधर	श्रमणः	२९
जुगाइजिण	तीर्थंकरः	१
जुहिट्ठिल	राजपुत्रो राजा च	१८२, १८८, २००
जोइसणाम	कल्पवृक्षः	९
जोणगविसय	देशः	४१
ड		
डोंब	जातिः	१६६
ण		
णउल	राजपुत्रः	१८२, १८८
णक्खत्त	देवः	८४
णग्गह	चित्रकलाशास्त्रनिर्माता	३८
णट्टुम्मत्तय	विद्याधरः	२२४, २२५, २३४
णमि	राजपुत्रो विद्याधरराजश्च	४०, ४३
,,	तीर्थंकरः	१७५, १७७-१८०, १८३
णरसेण	राजा	२२६
णल	पाकशास्त्रनिर्माता	३८
णलिणिगुम्म	विमानम्	२१६
णंदण	उद्यानम्	४०, १२१, १४१, १७५
णंदण	गृहपतिः	२८०
णंदा	राज्ञी	९२
,,	श्रेष्ठिपत्नी	२१७
,,	अमात्यपुत्री	२४०
णंदिग्गाम	ग्रामः	२९
णंदिणी	राज्ञी	१६४
णंदिमित्त	बलदेवः	१६८
णंदिवद्धण	राजपुत्रः	२७४
णंदिसेण	वणिक्	७६
,,	राजपुत्रो मुनिश्च	३०४, ३११-३१५
णंदीणयरा	लिपिः	३८
णंदीसर	द्वीपः	३०
णाइल	गृहपतिः	२९
णागकुमार	देवः	४३, ४४, ६३, ६४, ८४
णागदेव	अमात्यः	२२५
णागलंदा	राजगृहपाटकः	२८०
णागसिरी	गृहपतिपत्नी	२९
णाभि-हि	कुलकरः	१, १०, ३४, ३५, ३७, ९७
णाभेयसामि	तीर्थंकरः	४६
णायधम्मकहा	जैनागमः	१३
णारसिंह	नृसिंहावतारः	१६७
णारायण	कृष्णवासुदेवः	२०९
णिण्णामिया	गृहपतिपुत्री	२९, ३०, ४१
णिमुग्गा	नदी	४३
णिसह	पर्वतः	१६९
णेमिणाह	तीर्थंकरः	१७९, २०४
णेसप्प	निधिः	४३, २१०
त		
तक्खसिला	नगरी	४१, ४४, ४६
तमप्पहा	नरकः	५१
तरंगमइया	ग्रन्थः	३८
तामलित्ती	नगरी	१६१
तारय	प्रतिवासुदेवः	११४
तारा	राज्ञी	१६५
तिमिसगुहा	गुहा	४३
तिलया	नगरी	२५०
तिलोयसुंदरी	गणिका	३१२, ३१३
तिविट्ठु	वासुदेवः	४९, ९५, ९९-१०२, २७८

नाम	किम्?	पत्रम्
तिसलादेवी	राज्ञी	२७०
तीर(खत्तिय)णगर	नगरम्	२७०
तुडियंग	कल्पवृक्षः	९
तुसिय	देवः	३९
तुंगिय	पर्वतः	२०८
तेयवीरिय	राजा	५०
तेलोक्कसुंदरी	राज्ञी	१५७
तोयधारा	दिक्कुमारी	३५

थ

थणियकुमार	देवः	८४
थावर	ब्राह्मणः	९७
थिमिअ-य	राजा	१८२, १८४
थिमियसागर	राजा	१४८

द

दइच्चय	राजपुत्रः	५५
दक्खिणमहुरा	नगरी	२००, २०२, २०५
दढभूमि	देशः	२८२
दढरह	राजा	९२
,,	राजपुत्रः	१४९
दढवम्म	राजा	११७
दत्त	वासुदेवः	१६८
ददुदुरंक	विमानम्	३१७
,,	देवः	३१९
दमवर	श्रमणः	२०५
दमिसारि	प्रतिवासुदेवः	१४८
दसण्ण	देशः	३२८
दसण्ण+भद्द	राजा	३२८, ३२९, ३३१
दसण्णउर	नगरम्	३२८
दसण्णय	पर्वतः	२९२
दसण्णा	नदी	३२८
दसरह	राजा	१७५
दहिवाहण	राजा	२८९
दंडयारण्ण	वनम्	२४६
दंडाउय(व्य)पथक	प्रदेशः, लेखकप्रशस्तौ	३३५
दामोयर	ब्राह्मणः	५३
,,	कृष्णवासुदेवः	१८५, १८६, १८७, १९०, १९३, १९४, १९९, २०१, २०३, २०५
दारयाउरी	नगरी	१८९, २००
दिट्ठिवाय	जैनागमः	१३
दियवर	देवः	२५०
दिसाकुमार	देवः	८४
दीवकुमार	देवः	८४
दीवसिह	कल्पवृक्षः	९
दीवायण	ऋषिः	१९८–२००
दीह	राजा	२१८–२२१, २४१, २४२
दुग्गा	देवी	१०८
दुज्जोहण	राजपुत्रो राजा च	१८२
दुम्मुह	राजसेवकः	३०७
दुल्लहराय	राजा	१२४
दुवइ	छन्दोनाम	१२
दुविट्ठु	वासुदेवः	१०५, ११४, ११५
देवई–ती	राज्ञी	१८३, १९५, १९७–१९९
देवकुरा	क्षेत्रम्	१४७
देवसम्म	ब्राह्मणः	२२९
,,	ब्राह्मणः	३३३, ३३४
देवाणंदा	ब्राह्मणपत्नी	२७०
देवी	राज्ञी	१५३
दोमिली	लिपिः	३८

ध

धण	सार्थवाहः	१०, ११, १५
,,	श्रेष्ठी	२८९, २९१, २९२
धणदत्त	,,	८
धणपवर	,,	२३२
धणय	,,	३१
,,	देवः	१८३
धणु	अमात्यः	२१८, २१९, २२०, २२८, २२९, २४१
धण्णंतरि	आयुर्वेदनिर्माता	३८
धम्म	तीर्थंकरः	१३३, १३४, १३७, १४६
धम्मघोस	श्रमणः	११, १३
,,	,,	६२
,,	,,	२०५
धयरट्ठ	राजा	१८२
धर	,,	८३
धरण	,,	१८२
धरणराइ धरणाहिव	इन्द्रः	२६७
धरणिजट्ठ	ब्राह्मणः	१४७
धरणिंद	देवः	४०
धवलक्कक	नगरम्, लेखकप्रशस्तौ	३३५
धायइसंड	द्वीपः	२९, ३०, ७२
धारिणी	राज्ञी	३०, ३२
,,	युवराजपत्नी	९८
,,	राज्ञी	१६९
,,	,,	२८९
धूमप्पभा	नरकः	५१
धूमा	,,	२५१

न

नानजी	कागदीयप्रतिलेखकपिता, लेखकप्रशस्तौ	३३५
निसुंभ	प्रतिवासुदेवः	१३५, १३६
नेमिनाथः	तीर्थंकरः	१७
नेव्वुयकुल	श्रमणकुलम्, ग्रन्थकार-प्रशस्तौ	३३५

प

पइण्णतारग	देवः	८४
पउम	राजा	१७४
पउमगुम्म	विमानम्	२११
पउमचरिय	ग्रन्थः	१७६
पउमप्पभ	तीर्थंकरः	८३, ८६
पउमावती	राज्ञी	१४९
,,	,,	१७२
पज्जुण्ण	राजपुत्रः	१८४
पज्जोय	राजा	३०३, ३०४
पडिरूवा	कुलकरपत्नी	१०
पढमाणुओग	ग्रन्थः	४
पण्णत्ती	विद्या	१४२
पभावती	राज्ञी	१८०, १८१
पयावइ-ति	राजा	९५, ९९–१०१
परकम्मी	लिपिः	३८
परसुराम	तापसपुत्रः	१६५-१६७,
पल्लीवाल	जातिः, लेखकप्रशस्तौ	३३५
पल्हाअ	प्रतिवासुदेवः	१६८
पसण्णचंद	राजा	१०
,,	अमात्यपुत्रः	१०७–१०९, ११२
,,	श्रमणः	३०७, ३०८
पसेणइ	कुलकरः	१०

नाम	किम् ?	पत्रम्
पसेणइ	राजा	२६१
,,	,,	३०४
पहत्थ	,,	१७५
पहावती	राज्ञी	१६९
पहावती	राजपुत्री	२६१
पहास	तीर्थम्	४३
पंकप्पभा पंकपहा	नरकः	५१, २५६
पंडग	वनम्	३६
पंडु	राजा	१८२
पंडुअ	निधिः	४३, २१०
पंडुकंबल	मेरुशिला	३६
पाणय	देवलोकः ८४, ९२, १४८, १७२, २५६, २५७, २६४	
पारासर	परिव्राजकः	३०४
पालउद्दग्राम	ग्रामः, लेखकप्रशस्तौ	३३५
पालित्तय	ग्रन्थकारः	३८
पावा	नगरी	३३३
पास पासयंद पाससामि	तीर्थंकरः २६०, २६१, २६९, २७५	
पियदंसणा	श्रेष्ठिपुत्री	७–९
,,	श्रेष्ठिपुत्री १५४, १५९, १६१, १६२	
पियंगुलया	श्रेष्ठिपुत्रीसखी	२३१
पिसाय	देवः	८४
पिहुसेण	राजपुत्रः	३०४
पिंगल	निधिः	४४, २१०
पीढ	राजपुत्रः श्रमणश्च ३२, ३४, ३८	
पुक्खरदीव	द्वीपः	५
पुक्खरद्ध	द्वीपः	३०
पुक्खरवरदीवद्ध	द्वीपः	२५१
पुक्खलावई	क्षेत्रम् ३०, ३२, ७६, १४९	
पुण्णभद्द पुन्नभद्द	श्रेष्ठी	७, ८
,,	,,	११३
,,	सार्थवाहपुत्रः	३१
पुप्फकरंडय	उद्यानम्	९८
पुप्फचूल	राजा २१८, २१९, २२४, २४१	
पुप्फदंत	तीर्थंकरः	९१, ९२
पुप्फमाला	दिक्कुमारी	३५
पुप्फवई पुप्फवती	राज्ञी २१३, २२४, २२५, २३६, २३७, २४३	
पुप्फुत्तर	विमानम्	२७०
पुरंदरदत्त	श्रेष्ठिपुत्रः	६२
पुरिमताल	नगरम् ४१, ४२, २१७	
पुरिसदत्त	श्रेष्ठिपुत्रः	३०४
पुरिससीह	राजपुत्रः	७७–७९
,,	राजा	९८
,,	वासुदेवः	१३४–१३६
पुरिसोत्तिम	वासुदेवः	१३१, १३२
पुव्वविदेह	क्षेत्रम् २९, ३२, १०६, १४८, १४९, १६२, २५०, २५४	
पुहइपाल	राजा	३१
पुहई	राज्ञी	८६
पुंडरिगिणि	नगरी ३२, ३३, १४९, ३२४	
पुंडरीअ	वासुदेवः	१६४
,,	राजा	३२४, ३२५
पूयणा	देवी	१८३
पूरण	राजा	१८२
पूस	सामुद्रिकः	२७९, २८०
पेढाल	उपवनम्	२८२
पोहणीखेड पोमिणीखेड	नगरम् १५३, १५९–६१, १७३	
पोक्खरी	लिपिः	३८
पोयण पोयणपुर	नगरम् ४९, ९५, ९९, १००, १४६, २४५, ३३१	
पोराणपुर	नगरम्	२५४
पोलास	जीर्णगृहम्	२८८

ब

नाम	किम् ?	पत्रम्
बउलमती	राज्ञी	१४०
बब्बरी	लिपिः	३८
बल	राजा	१६९
,,	बलदेवः, १८३–१८७, कृष्णभ्राता १९०, १९३, १९४, १९९, २००, २०३-२०५	
बलदेव	,, १८०, १८३, १९७, २००-२०२, २०८, २०९	
बलभद्द	राजा	५०
बलाहगा	दिक्कुमारी	३५
बलि	राजपुत्रो राजा च	१४९
,,	प्रतिवासुदेवः	१६४
बहली	देशः	४१
बहस्सतिमत	दर्शनम्	४
बहुल	सन्निवेशः	२७५
बंधुमई–ती	राजपुत्री	१८–२६
बंधुमई-ती	ब्राह्मणपुत्री	२२१
बंभ	राजा	१०५
,,	राजा २१८, २२२, २२५, २२७, २४१	
बंभदत्त	चक्रवर्ती २१०, २११, २१८, २२१, २२४, २२७, २३०, २३१, २३२, २३६, २४०-२४४	
बंभलोय	देवलोकः ८४, ९७, १६२, २०९	
बंभी	राजपुत्री श्रमणी च ३८, ४२, ४८	
,,	लिपिः	३८
बारवई-ती	नगरी ११७, १९४, १९८, १९९, २०१, २०४, २०५	
बाहु	राजपुत्रो मुनिश्च ३२, ३४ ३८	
बाहुबली	राजपुत्रो राजा श्रमणश्च ३८, ४०, ४१, ४४-४८	
बिहीसण	राक्षसवंशीयः	१७५
बुद्ध	भगवान् बुद्धः	१६०
बुद्धदास	परावर्तितनामा श्रेष्ठिपुत्रः	१५९, १६०
बुद्धिल	श्रेष्ठिपुत्रः	२२९-२३२
बुब्बुह	गजलक्षणशास्त्रनिर्माता	३८

भ

नाम	किम् ?	पत्रम्
भइरवायरिय	मान्त्रिकः	११८-१२०
भद्द	बलदेवः	११७, १२८
भद्दसाल	वनम्	३६
भद्दिलपुर	नगरम् ९२, १९४, १९५	
भरह	क्षेत्रम् १, ५, ३०, ३४, ३५, ३७, ४०, ४३, ४४, ५५, ५६, ६२, ६६, ६७,	

नाम	किम् ?	पत्रम्
	६९, ७२-७४, ८७, ९१, ९४, १०३, ११४, ११६, ११७, १२९, १३०, १३७, १४२, १४७, १६०, १६७, १६८, १७४, १७६, १७८, १७९, १८७, २०६, २३४, २४३	
भरह	चक्रवर्ती ४, ३८-४१, ४३, ४४, ४७-५०, ६३, ९७, ३२३	
भरह	नाट्यशास्त्रनिर्माता	३८
भरह	राजपुत्रः, रामभ्राता	१७५
भरहखंड	क्षेत्रम्	१३१
भरुयच्छ	नगरम्	१७२
भवणरुक्ख	कल्पवृक्षः	९
भागवय	प्रव्रजितलिङ्गम्	४९
भागवय	दर्शनम्	९७
भागीरह	राजपुत्रः	७०-७१
भागीरही	नदी	७१
भाणु	राजा	१३३
भाणुवेग	विद्याधरपुत्रः	१४२
भारद्दाअ	ब्राह्मणः	९७
,,	गणधरः	३०२
भारह	क्षेत्रम् ९, ५१, ५५, ६२, ८३, ८६, ८८, ९१-९३, ९५, १०४, १०५, ११५, ११७, १२९, १३१, १३३, १३४, १३८, १४९, १५२, १६४, १६८, १६९, १७२, १७४, १७५, १७७-१८०, २१०, २१२, २४५, २५७, २७०, २७१	
भिंग	कल्पवृक्षः	९
भीम+सेण	राजपुत्रः	१८२, १८८
भूय	देवः	८४
भूयदिण्ण	मातङ्गः	२१५
भूयलिवी	लिपिः	३८
भोगभूमि	देशः	१८१
भोगमालिणी	दिक्कुमारी	३५
भोगवई	,,	३५
भोगंकरा	,,	३५
भोय	राजा	१८४-१८९

म

नाम	किम् ?	पत्रम्
मइसागर	अमात्यपुत्रः	१२१. १२२
मगहा	देशः १४७, १८७-१८९, २३३	
मगहापुर	नगरम्	२३२
मघव	चक्रवर्ती	१३७
मज्झदेस	देशः	३१७
मज्झिम	सन्निवेशः	२९८
मणियंग	कल्पवृक्षः	९
मणिरह	राजपुत्रः	११३
मणोरम	उद्यानम्	२१२,
मणोरमा	राज्ञी	१४९
मत्तंग	कल्पवृक्षः	९
मदनिका	दासी	२६, २७
मही	राजपुत्री राज्ञी च	१८२, २०५
मयणमंजुया	विद्याधरपत्नी	१५९
मयंगतीर	ह्रदः	२१५
मयंगतीरा	नदी	२१२
मरुदेव	कुलकरः	१०
मरुदेवा	कुलकरपत्नी ३४, ३५, ३७, ४१, ४२	
मरुदेवी	कुलकरपत्नी १०, ३४, ९७	
मरुभूइ-ति	पुरोहितपुत्रः	२४५, २४६, २४९
मल्लदेव	अमात्यः, लेखक-प्रशस्तौ	३३५
मल्लि+सामि	तीर्थंकरः	१६९-१७२
महप्पह	विमानम्	२५६
महसेण	वनम्	५१
महाकच्छ	राजपुत्रः	४०
महाकाल	निधिः	४४, २१०
महाजस	राजा	५०
महातमप्पहा महातमा	नरकः	५१, २४३, २९९
महापउम	निधिः	४४, २१०
,,	चक्रवर्ती	१७४
महापीढ	राजपुत्रः श्रमणश्च	३२, ३४, ३८
महाबल	राजपुत्रो राजा च	१६
,,	,,	१६९
महामति	श्रमणः	१४८

नाम	किम् ?	पत्रम्
महाविदेह	क्षेत्रम्	३१
महावीर	तीर्थंकरः	१
महावीरिय	राजा	५०
महासीह(सिव)	,,	१६४
महासुक्क	देवलोकः ९३, ९५, ९९, १०४	
महासेण	राजा	८८
महिला मिहिला	नगरी १६५, १६९, १७७	
महिहर	राजपुत्रः	३१
महिंदसीह	राजपुत्रः १३८-१४०, १४२	
महु	प्रतिवासुदेवः १३१, १३२	
महुणिहाइ	कृष्णवासुदेवः १९०, १९१	
महुमई	नदी	२१४
महुमहण	कृष्णवासुदेवः १८३, १९१	
महुमासच्छण	उत्सवः	२६४
महुयरिगीय	नाट्यप्रकारः २११, २४३	
महुरा+उरी	नगरी १८३, १८९	
महेसर	श्रेष्ठी	३१
,,	,,	१६२
महोरग	देवः	८४
मंगला	राज्ञी	७९
मंगलावई	क्षेत्रम्	१४८
मंदर	पर्वतः ३६, १६९, २७१	
मंदाइणी	नदी	२७८
मंदाइणीकच्छ	वनम्	२९७
मंदिर	नगरम्	९७
मागह	तीर्थम्	४३, ४४
माणदेव	श्रमणः, ग्रन्थकारप्रशस्तौ ३३५	
माणव	निधिः	४४, २१०
माणिभद्द	वणिक्	११, १२, १६
माणुसोत्तर	पर्वतः	५
मायंगी	विद्या	२२८
मालवंत	पर्वतः	३६
माहणकुंड	ग्रामः	२७०
माहव	कृष्णवासुदेवः	२०२
माहिंद	देवलोकः ८४, ९७, २०५	
मिगावई	राज्ञी	९५
मित्तवम्म	क्षत्रियः	५७
मियावई-ती	राज्ञी श्रमणी च	३०३, ३०४
मिरिइ	राजपुत्रः परिव्राजकश्च	४९, ९५, ९७

नाम	किम्?	पत्रम्
मिरियी	,,	४९
मिरीइ	,,	४९, २७०
मिरीची	,,	४९
मिरीयी	,,	९७
महिला मिहिला	नगरी	१६५, १६९, १७०
मुट्ठिय	मल्लः	१८३, १८९
मुणिचंद	श्रमणः	११७
,,	,,	२०५
मुणिसुव्वअ-य	तीर्थंकरः	१७२-१७७
मुद्धभट्ट	ब्राह्मणः	५३
मूला	श्रेष्ठिपत्नी	२८९, २९०
मूलाग	सन्निवेशः	२७६
मेरक	प्रतिवासुदेवः	१२७, १२८
मेरु	पर्वतः	५१, ७२, २८८
मेह	राजा	७९
मेहकुमार	देवः	४३, ७३, २६२
,,	राजपुत्रो श्रमणश्च	३०८–३१५
मेहणाय	देवः	१२०
मेहणिणाय	राक्षसवंशीयः	१७५
मेहमालि	देवः	२६२, २६६
मेहमालिणी	दिक्कुमारी	३५
मेहरह	राजपुत्रः	१४९
मेहवई	दिक्कुमारी	३५
मेहंकरा	,,	३५

र

रइकुलहर	उद्यानम्	७
रइवल्लह	विद्याधरः	१५९
रक्खस	देवः	८४
रक्खसी	विद्या	१७५
रत्तकंबल	मेरुशिला	३६
रमणिज्ज	क्षेत्रम्	१४८
रयणणाहिपुर	नगरम्	१३३
रयणपुर	नगरम्	११३, १४७, १६२
रयणप्पभा-हा	नरकः	५, ५१, ११४
रयणप्पहा	विद्याधरपुत्री	१५९, १६०
रयणमाला	राज्ञी	१४८
रयणवई-ती	श्रेष्ठिपुत्री	२३०, २३२, २३३, २३७, २३९
रयणसंचयपुरी	नगरी	१४८
रयणसंचया	श्रेष्ठिपत्नी	२३२
रयणसेहर	राजा	११३
रयणागर	,,	१५४
रस	वैद्यः	३१
रहणेउरचक्कवालपुर	नगरम्	१४६
राजसेखरः	राजा	१८
राजीमती	राजपुत्री	१७
राम	बलदेवः, कृष्णभ्राता	१८५, १८८, २००, २०४
राम+भद्द	बलदेवः, दशरथपुत्रः	१७५, १७६
रामा	राज्ञी	९१
रायगिह	नगरम्	४, ९७, ९८, १६८, १७२, १७८, २३३, २८०, ३०४, ३०५, ३०७
रायमई-ती	राजपुत्री	१९२, १९३, २०५, २०६
रावण रामण दससिर	प्रतिवासुदेवः	१७५
राष्ट्रकूट	कुलम्	२२
रिट्ठ	देवः	३९
रिट्ठणेमि	तीर्थंकरः	२०२, २०७, २०९, २५७
रिट्ठावती	नगरी	१०६
रिट्ठासुर रिट्ठ	देवः	१८३, १८९
रिवुपडिसत्तु पयावइ	राजा	९९
रुद्द	राजा	११७
रुद्दाययण	शिवमन्दिरम्	१७३
रुप्पा	राज्ञी	१९१
रेणुया	राजपुत्री तापसपत्नी च	१६५
रेवय	उद्यानम्	१९३
रोहिणी	राज्ञी	१८३, १९५, १९९
रोहिणेय	बलदेवः, कृष्णभ्राता	२०२

ल

लक्खण	वासुदेवः	१७५, १७६
लक्खणसत्थ-पंजिया	सामुद्रिकशास्त्रम्	२७९
लक्खणा	राज्ञी	८८
लक्खीधर	राजपुत्रः	१८, २६, २७
लच्छिमती	राज्ञो	२५१
लच्छी	,,	३०
ललियंगय	देवः	२८-३०, २५४
लवणसमुद्द	समुद्रः	५
लंका	नगरी	१७५
लंतअ	देवलोकः	८४
लीलादेवी	वणिक्पत्नी, लेखक-प्रशस्तौ	३३५
लीलावती	राजपुत्री	१०८, १०९
लोयपयासा	लिपिः	३८
लोहग्गल	नगरम्	३०

व

वइरजंघ	राजपुत्रो राजा च	३०
वइरणाभ–ह	राजपुत्रश्चक्रवर्ती श्रमणश्च	३२१, ३२–३४, ४१
वइरदत्त	राजा	३०
वइरसेण	राजा तीर्थंकरश्च	३२, ३३
वक्खार	पर्वतः	३०
वग्घ	पल्लीपतिः	६०, ६१
वच्छमित्ता	दिक्कुमारी	३५
वच्छा	परिव्राजिका	२३०
वज्जणाह वज्जाहिव	राजा मुनिश्च	२५१–२५४
वज्जदेव	देवः	२९६
वज्जबीरिअ	राजा	२५१
वज्जवेग	विद्याधरः	१५९
वज्जाउह	इन्द्रः	३५
,,	राजपुत्रो राजा च	१४८, १४९
वणकिसलइया	राजपुत्रीसखी	२२५, २२६
वण्ही	देवः	३९
वद्धमाण	तीर्थंकरः	१, ४९, १००, १०३, २७१, २७२, २८१, २९२, ३०४
,,	ग्रामः	२८४
वद्धमाणसामि	तीर्थंकरः	२७८, २८२, २८३, २८८, २९४, २९७, २९९, ३०५, ३०८, ३१३, ३२८, ३३१, ३३२, ३२५
वप्पा	राज्ञो	१७४
वप्पिण	नगरम्	३१२
वम्मा+एवी	राज्ञी	२५७, २५८, २६०
वरदाम	तीर्थम्	४३

नाम	किम् ?	पत्रम्
वरधणु	अमात्यपुत्रः २१२, २१९–२२२, २२६-२३०, २३२, २३३, २३७, २३८, २४०, २४१	
वरयत्त	गणधरः	२०५
वरंगा	नदी	२७९
वरुण	देवः	३९
वरुणवम्म	क्षत्रियः	५७
वरुणा	पुरोहितपुत्रवधुः	२४५
वलाहय	पर्वतः	३०४
वश्रान	कागदीयप्रतिलेखकः	३३५
वसंतउर–पुर	नगरम् १०, ११, १६, २२६, ३१७	
वसंततिलया	राजपुत्रीसखी १०८–११०	
वसु	राजा	१०४
वसुदेव	राजा १८२–१८४, १९५, १९७–२००	
वसुभाग	परिव्राजकः	२२८
वसुमई–ती	राजपुत्री	२८९–२९२
वसुमती	राज्ञी	१०५
,,	,,	१६८
वसुंधरा	पुरोहितपुत्रवधुः	२४५
वसुंधरी	राज्ञी	१४८
वाउकुमार	देवः	७३, ८८
वाउभूइ	गणधरः	३०२
वाणरविज्जा	विद्या	१७५
वाणारसी	नगरी ८६, १७४, १७९, २४०, २५७, २५८	
वाधुवल	अमात्यः, लेखकप्रशस्तौ	३३५
वाराणसी	नगरी	२१५
वारिसेणा	दिक्कुमारी	३५
वारुण	अस्त्रम्	१८९
वालि	वानरवंशीयः	१७५
वालुयप्पभा	नरकः	५१
वासिट्ठ	गोत्र · गणधरश्च	३०३
वासुदेव	कृष्णवासुदेवः १८३, १८४, १८९–१९१, १९७, १९८	
वासुपुज्ज	तीर्थंकरः	१०४, ११५
विउलमति	श्रमणः	१४८
विउलवाहण	राजा	७२
विउला	श्रमणी	५३
विचित्त	श्रमणः	३
विचित्तवीरिअ	राजपुत्रो राजा च	१८२
विचित्ता	दिक्कुमारी	३५
विजय	विमानम्	५१, ७५
,,	श्रमणः	१०५
,,	बलदेवः	१०५
,,	राजा	१७७
विजयवती	राज्ञी	५५
विजयसेण	राजा	७६
,,	श्रमणः	११३
,,	,,	१४४
विजया	राज्ञी	५१
,,	,,	२५२
विजियारि	राजा	७२
विज्जाहर	पत्रछेद्यकलाशास्त्रनिर्माता	३८
विज्जुकुमार	देवः	८४
विज्जुगति	विद्याधरराजा	२५०
विज्जुदाढ	विद्याधरः	१४८
विज्जुप्पभ	पर्वतः	३६
विज्जुसिहा	विद्याधरराज्ञी	२३४
विढ	तपस्वी	२८१
विणमि	राजपुत्रो विद्याधरराजा च	४०, ४३
विणयणंदण	श्रमणः	७७
विणयवई	राजपुत्री	१६
विणयवई–ती	श्रेष्ठिपुत्री	१५४, १५६
विणीयणयरी विणीया	नगरी ३८, ४१, ४४, ४६, ४८, ५१	
विण्हु	राजा	९३
विदुर	राजपुत्रः	१८२
विदेह	क्षेत्रम्	३०, ४९
विबुधानन्द	नाटकम्	१७
विमल	तीर्थंकरः ११५, ११७, १२९	
विमलमइ	अमात्यः	१६, २८
विमलमति	प्रस्तुतग्रन्थकारः	१७
विमलवाहण	कुलकरः	१०
वियत्त	गणधरः	३०३
विसाल	परिव्राजकः	३०४
विसाहणंदि	राजपुत्रः	९८
विसाहभूइ	युवराजः	९८
विसाहा	विद्याधरपुत्री	२२५
विसाहिल	परिव्राजकः	३०४
विस्सणंदि	राजा	९८, ९९
विस्सभूइ–ति	राजपुत्रः	९८, ९९
,,	पुरोहितः	२४५
विहाण	द्यूतशास्त्रनिर्माता	३८
विझाडई	अटवी	२०५, ३०९
वीयसोया	नगरी	१६९
वीर+य	पल्लीपतिः	६१, ६२
वीर+ग, य	सामन्तः १८०, १८१, १८२	
वीर	तीर्थंकरः २८३, २८५, २९७, ३०३, ३३३	
,,	राजा	३३१
वीरणाह	तीर्थंकरः	२८४
वीरवद्धमाण-सामि	,,	३२६
वीरभद्द	श्रेष्ठिपुत्रः	१५४–१५९, १६१, १६२
वीरमई	नारीस्वाङ्गः श्रेष्ठिपुत्रः	१५५
वीससेण	राजा १३८, १४०, १४९	
वेगवती	विद्याधरपत्नी	१५९
वेजयंत	विमानम् ७९, ८८, ९१, १३३, १६९	
वेत्तमती	नदी	२१४
वेयड्ढ	पर्वतः १६, ४०, १४०, १४२, १४६, १४८, १५९, १६०, २०५, २३४, २५०	
वेयड्ढगिरि-कुमार	देवः	४३
वेयालिणी	विद्या	१४७
वेसमण	देवः	३८, ३००
,,	सार्थवाहः	२३९
,,	यक्षः	१४६

श

सीलाङ्क	प्रस्तुतग्रन्थकारः	१७

स

सइवायरिय	परिव्राजकः ११२, १२०	
सक्क	इन्द्रः	५२
सक्करप्पभा	नरकः	५१
सच्च	पुरोहितः २१५, २१६	
सच्चभामा	ब्राह्मणपत्नी	१४७
सच्चवीरिय	राजा	५०
सच्चा	इन्द्राणी	३६, ३७
सच्चा सच्चभामा	राज्ञी	१९१, १९२

नाम	किम् ?	पत्रम्
सट्ठितंत	ग्रन्थः	९७
सणंकुमार	देवलोकः ८४, ९७, १३७, १४५	
,,	चक्रवर्ती १३८-१४२, १४४ २१५, २१६	
सण्णमत्ता	लिपिः	३८
सत्तुग्घ	राजपुत्रः	१७५
सत्तुंजय	पर्वतः	२०७
समरकेसरी	राजपुत्रः	११२
समरसीह	राजा १११, ११२	
समुद्द	पुरुषलक्षणशास्त्रनिर्माता	३८
समुद्दविजअ-य	राजा १८२-१८९, १९३	
सम्मेय सम्मेयगिरि सम्मेयसेल	पर्वतः ५४, ७४, ७५, ८२, ८५, ८७, ९०-९२, ९४, ११६, १३०, १३३, १४९, १५२, १६३, १७१, १७३, १७७, २४८, २६९	
सयधणु	राजा	१८२
सयबल	,,	१६
सयर	चक्रवर्ती ५५, ६३-६५, ७०, ७१	
सयंपभ	श्रमणः	७२
सयंपभा	देवी २८, ३०, ३१	
सयंभू	वासुदेवः १२७, १२८	
सयाणिय	राजा २८९, २९१, २९२	
सरस्सई-ती	नदी १८६, १८७	
सवर	इन्द्रजालशास्त्रनिर्माता	३८
सव्वजसा	राज्ञी	१२९
सव्वट्ठसिद्ध	विमानम् ३४, ८९	
सव्वरयण	निधिः ४४, २१०	
सव्वाण(णु)भूइ	श्रमणः	३०६
सहदेव	राजपुत्रः १८२, १८८	
सहदेवी	राज्ञी	१३८
सहसंब	वनम् ५१, ७३, ७५	
सहस्सक्ख	राजपुत्रः	५५
सहस्सबाहु	,,	५५
सहस्संबु	,, ५५, ५६, ६३	
सहस्साउह	,, १४८, १४९	
सहस्सार	देवलोकः ८४, ११५, १२९, २५०	
संख	निधिः ४४, २१०	
,,	श्रेष्ठी १५४, १५६, १५७	
,,	गोत्रम्	६२०
संखउर	नगरम् ९६, ९९, ११७, १२४, १५४	
संगमअ-य	देवः १, २८३, २८५, २८६, २८८, २८९, २९३	
संडिल्लायण	ब्राह्मणः	२१४
संतणु	राजा	१८२
संति+सामि	तीर्थंकरः १३७, १४६, १५०-१५२	
संब	राजपुत्रः १८४, २०२	
संबल	देवः	२७९
संभव	तीर्थंकरः ७२, ७३, ७५	
संभूअ	मातङ्गपुत्रः श्रमणश्च २१५, २१६	
संवर	राजा	७५
साएअ	नगरम्	७९
सागरचंद सायरचंद	श्रेष्ठिपुत्रः	६-९
सागरदत्त	श्रेष्ठी १६१, १६२	
सागरदत्त सायरदत्त	श्रेष्ठिपुत्रः २२९-२३२	
सागरदत्त	सार्थवाहः २४८, २४९	
सामा	राज्ञी	११५
सायर	राजा	१८२
सायरदत्त	सार्थवाहः	३१
,,	श्रेष्ठी	१७३
सारस्सय	देवः	३९
सालवाहण-त्थाणि	राजसभा	१३८
सालिग्गाम	ग्रामः	५३
सालिभद्द	अश्वशास्त्रनिर्माता	३८
सावत्थी	नगरी ७२, १३७, ३०४	
सिणवल्लिय	ग्रामः	१४६
सिद्धत्थ	वनम्	४०
,,	राजा	२७०
,,	बलदेव- सारथिदेवः २०४, २०८	
,,	वर्द्धमानस्वामिमा-तृस्वसातनयदेवः २७५, २८०, २८१	
सिद्धत्था	राज्ञी	७५
सिद्धभट्ट	ब्राह्मणः	५३
सिद्धयत्त	वणिक्	२९८
सिद्धवड	वृक्षः	६२
सिद्धादेस	सांवत्सरिकः	१८
सिद्धायरिय	श्रमणः २८, ३२	
सिरी	राज्ञी	९३
,,	,,	१५२
सिरिकंता	कुलकरपत्नी	१०
,,	राजपुत्री राज्ञी च	३०
,,	राजपुत्री २२५, २२६	
सिरिगुत्त	राजा १०६, १०८	
सिरिदह	ग्रामः	२१४
सिरिपव्वय	पर्वतः	६२
सिरिप्पह	विमानम्	२८
सिरिमती	राज्ञी	२२६
,,	सार्थवाहपुत्री	२३९
सिरिविजय	राजा १४६-१४८	
सिरिसेण	,,	१४७
,,	,,	२०६
सिलावती	क्षेत्रम्	१६९
सिव	राजा	१३४
,,	,,	३३१
सिवमंदिर	नगरम्	२३४
सिवा+देवी	राज्ञी १८३, १९३, २०७	
सिहिणंदिया	राज्ञी	१४७
सिंघपुरी	नगरी	९३
सिंघलदीव	द्वीपः १५४, १५९-१६१	
सिंधुणिक्खुड	प्रदेशः	४३
सिंधुदत्ता	देवीकन्या	४३
सिंधुदेवी	देवी	४३
सीओया	नदी	१६९
सीयल	तीर्थंकरः ९२, ९३, १८०	
सीया	नदी १६, ३०, १४८, १६९	
,,	राज्ञी रामपत्नी १७५, १७६	
सीराउह	बलदेवः, कृष्णभ्राता २०४, २०८	
सीलवई	श्रेष्ठिपत्नी	३१
,,	क्षत्रियपत्नी ५७-५९, ६२	
सीलंक सीलायरिय	प्रस्तुतग्रन्थकारः २६९, ३३५	
सीह	पल्लीपतिः ५७, ५८, ५९	
सीहपुर	नगरम्	२०५
सीहरह	राजा	१८२
सीहराय	,,	२४१
सीहसेण	,,	१२९

नाम	किम् ?	पत्रम्
सुकच्छ	क्षेत्रम्	२५३
सुकंटय	चौराधिपः	२३२
सुक्क	देवलोकः	८४
सुगंधि	क्षेत्रम्	२५१
सुग्गीव	वानरवंशीयः	९१
,,	वानरराजा	१७५
सुजसा	राज्ञी	१३४
सुज्जप्पह	विमानम्	२५०
सुट्ठिय	यक्षः	४३
,,	श्रमणः	७१
सुणंदा	राज्ञी	३७, ३८
,,	,,	२१६, २१७
सुणासीर	अमात्यः	३१
सुणासीरा	अमात्यपत्नी	३१
सुतारा	राज्ञा	१४६, १४७
सुदंसण	बलदेवः	१३४, १३६
,,	राजा	१५३
,,	देशः	२१४
सुदंसणा	राज्ञी	७६
,,	,,	२५४
सुदाढ	सर्पः	२७८, २७९
सुपइट्ठ सुपइट्ठिय	राजा	८६
सुपास	तीर्थंकरः	८६, ८८
सुप्पणहा	राक्षसवंशीया नारी	१७५
सुप्पभ-ह	बलदेवः	१३१, १३२
सुबाहु	राजपुत्रो मुनिश्च	३२, ३४, ३८
सुबुद्धि	अमात्यः	२८
,,	अमात्यपुत्रः	३१
,,	अमात्यः	४४
,,	,,	६५, ६९
,,	,,	२४०
सुभगा	नगरी	१४८
सुभद्दा	राज्ञी	२१६
सुभूम सुभौम	चक्रवर्ती	१६५–१६७
सुभोगा	दिक्कुमारी	३५
सुमइ-ति	तीर्थंकरः	७९, ८२, ८३
सुमंगला	राज्ञी	१०, ३७, ३८
सुमित्त	राजा	५५
,,	,,	१७२
सुमित्ता	वन्या नारी	५८, ५९, ६१
,,	राज्ञी	१७५
सुमुह	राजा	१८०
,,	राजसेवकः	२०७
सुमेह	दिक्कुमारी	३५
सुयदेवया	देवी	२
सुयसागर	श्रमणः	२५०
सुरगुरु	,,	२५०
सुरसरिया	नदी	३११
सुरिंददत्त	राजा	१०६
सुरूवा	कुलकरपत्नी	१०
सुलक्खणा	ब्राह्मणपत्नी	५३
,,	वणिक्पत्नी	७६
सुलसा	,,	१८३, १९४
सुवच्छा	दिक्कुमारी	३५
सुवण्णकुणार	देवः	८४
सुवण्णजंघ	राजा	३०
सुवण्णभूमि	देशः	४१
सुवण्णवालिया	नदी	२७४
सुवेग	दूतः	४४
सुव्वय	तीर्थंकरः	२०९
सुव्वया	श्रमणी	१११
,,	राज्ञी	१३३
,,	श्रमणी	१५९
सुसीमा	राज्ञी	८३
सुसेण	सेनापतिः	४२, ४३
सुसेल	पर्वतः	१७५
सुहम्म सोहम्म	गणधरः	४, ३०३
सुहंकरा	नगरी	२५१
सुहावह	पर्वतः	१६९
सुहुमवालिया	नदी	२९९
सुंदरी	राजपुत्री श्रमणी च	३८, ४४, ४८
सूर	राजा	१३८
,,	,,	१५२
,,	विद्याधरराजा	२०५
सूरपण्णत्ति	जैनागमः	१३
सूरसेण	देशः	२८१
सेज्जंस	राजा	४१
,,	तीर्थंकरः ९३, ९५, १०३, १०४	
सेणा	राज्ञी	७२
सेणावइ	शकुनशास्त्रनिर्माता	३८
सेणिय	राजा ३०४, ३०७, ३०८, ३१५, ३१६, ३२०	
सेयकूड	पर्वतः	७१
सेयवड	प्रव्रजितलिङ्गम्	१७३
सेयविया	नगरी	९७
सेयंबर	प्रव्रजितलिङ्गम्	३३१
सेयंस	तीर्थंकरः	१८०
सोम	राजा	१३१
सोमणस	पर्वतः	३६
,,	वनम्	३६
सोमप्पभ	राजा	१८२
सोमा	ब्राह्मणपत्नी	५३
सोरिय	राजा	१८२
सोरियपुर	नगरम् ११७, १८२	
सोहम्मं	देवलोकः ५, १६, ३०, ३४, ३५, ४०, ४१, ७२, ७३, ७९, ८३, ८४, ८६, ८९, ९७, १४८, १४७, २०५, २११, २१६, २५९, २८३, २९२	
सोहम्मवडेंसय	विमानम् ३५, १४२	
स्तम्भतीर्थ	नगरम्, लेखकप्रशस्तौ	३३५

ह

हणुयंत	वानरवंशीयः	१७५
हत्थिणाउर	नगरम् १३८, १४२, १४९, १५२, १५३, १६५, १८९, २०६, २१५, २१६	
हरगण	नटः	१६
हरि	कृष्णवासुदेवः	१८३, १८४
हरिणाणण हरिणेगमेसि हरिणेगवेसि	देवः ३५, १८३, १९५, २५९, २७१	
हरिवरिस	क्षेत्रम्	१८१
हरिवंस हरिकुल	वंशः १८०, १८२, १८३, २००, २०९	
हरिसेण	चक्रवर्ती	१७८, १७९
हलहर	बलदेवः,	१९१, २०२,
	कृष्णभ्राता	२०४, २०८
हलाउह	,,	१९७, २००, २०२–२०४, २०७
हलि	,,	२०१, २०३
हलीस	,,	२०४, २०४
हंसी	लिपिः	३८
हारिय	गोत्रं गणधरश्च	३०३
हिमवंत	पर्वतः ७१, २०५, ३११	
,,	राजा	१८२

द्वितीयं परिशिष्टम्

'चउप्पन्नमहापुरिसचरिय'अन्तर्गतानां विशेषनाम्नां विभागशोऽनुक्रमणिका

[परिशिष्टेऽस्मिन् विशेषनाम्नां ये विभागाः परिकल्पितास्तेऽधस्तादुल्लिख्यन्त इति तत्तद्विभागदिदृक्षुभिस्तत्तदङ्काङ्कितो विभागोऽवलोकनीयः ।]

१ अमात्यास्तत्परिवारश्च
२ अवतारौ
३ उत्सवाः
४ कल्पवृक्षाः
५ कुलकरास्तत्परिवारश्च
६ कृष्णवासुदेवनामानि
७ क्रीडानाम
८ क्षत्रियाः क्षत्रियपत्नी च
९ क्षेत्राणि
१० गणधराः
११ गणिका
१२ गृहे
१३ ग्रन्थ-शास्त्राणि
१४ ग्रन्थकार-शास्त्रकाराः
१५ चक्रवर्तिनः
१६ चैत्य-मन्दिर-गृहाणि
१७ चौराधिप-पल्लीपतयः
१८ छन्दोनाम
१९ जैनागमाः
२० तीर्थकराः
२१ तीर्थाणि
२२ दर्शने
२३ दास-दासी-चेटी-सखी-दूताः
२४ दिक्कुमार्यः
२५ दिव्यास्त्रे
२६ द्वीपाः
२७ देव-देवीन्द्रेन्द्राण्यः
२८ देवलोकाः
२९ देश-प्रदेशाः
३० नगर-नगरी-ग्राम-सन्निवेशाः
३१ नटः
३२ नदी-द्रह-समुद्राः
३३ नरकाः
३४ नाटकम्
३५ नाट्यप्रकारः
३६ निधयः
३७ पक्षिनाम
३८ परिव्राजक-परिव्राजिका-पाषण्डा-ऽऽजीवकर्षि-तापस-तापसपुत्र-तापसपत्न्यः
३९ पर्वताः
४० पल्ली
४१ पुरोहितास्तत्परिवारश्च
४२ प्रतिवासुदेवाः
४३ प्रव्रजितलिङ्गे
४४ बलदेव(कृष्ण-भ्राता)नामानि
४५ बलदेवाः
४६ ब्राह्मणास्तत्परिवारश्च
४७ मल्लौ
४८ मातङ्गस्तत्परिवारश्च
४९ मेरुशिलानामानि
५० यक्षाः
५१ राक्षसवंशीयनरनार्यः
५२ राजगृहपाटकः
५३ राजसभा
५४ राजा-युवराजाः तेषां परिवारश्च
५५ लिप्यः
५६ लेखकौ
५७ वणिक्-श्रेष्ठि-गृहपतयस्तेषां परिवारश्च
५८ वनचरः
५९ वनोद्यानोपवनाऽटव्यः
६० वन्या नारी
६१ वंश-जाति-कुल-श्रमणकुल-गोत्राणि
६२ वानरवंशीयाः
६३ वासुदेवाः
६४ विद्याः
६५ विद्याधर-विद्याधरराजानस्तेषां परिवारश्च
६६ विमानानि
६७ वृक्षनाम
६८ वैद्यौ
६९ श्रमण-श्रमण्यौ
७० सर्पाः
७१ सामुद्रिक-सांवत्सरिकौ
७२ सारथी
७३ सार्थवाहास्तत्परिवारश्च
७४ सेनापति-सामन्ताः सामन्तपत्नी च
७५ सौकरिकः

---

१ अमात्यास्तत्परिवारश्च

अभयकुमार	धणु	मल्लदेव	विमलमइ	सुबुद्धि	सुबुद्धि
णंदा	पसण्णचंद	वरधणु	सुणासीर	,,	,,
णागदेव	मइसागर	वाहुवल	सुणासीरा	,,	

---

२ अवतारौ

णारसिंह
बुद्ध

---

३ उत्सवाः

इंदूसव

कोमुई
कोमुईछण

महुमासच्छण

---

४ कल्पवृक्षाः

आहण्ण	चित्तंगय	तुडियंग	भवणरुक्ख	मणियंग
चित्तरस	जोइस	दीवयसिह	भिंग	मत्तंग

---

५ कुलकरास्तत्परिवारश्च

अभिचंद	चंदकंता	णाभि	पसेणइ	विमलवाहण
चक्खुकंता	चंदजसा	णाहि	मरुदेव	सिरिकंता
चक्खुमं	जसस्सी	पडिरूवा	मरुदेवा	सुरूवा
			मरुदेवी	

६ कृष्णवासुदेवनामानि

केसव	चक्काउह	णारायण	महुणिहाइ	माहव	हरि
गोविंद	जणद्दण	दामोयर	महुमहण	वासुदेव	

७ क्रीडानाम

आमलखेड्ड

८ क्षत्रियाः क्षत्रियपत्नी च

जमाली	मित्तवम्म	वरुणवम्म	सीलवई	

९ क्षेत्राणि

अवरभरह	एरवय	पुक्खलावई	भरहखंड	रमणिज्ज	सुगंधि
अवरविदेह	गंधिलावई	पुव्वविदेह	भारह	सिलावती	हरिवरिस
उत्तरकुरा	देवकुरा	भरह	मंगलावई	सुकच्छ	

१० गणधराः

अग्गिभूइ	कासव	गोयम	भारद्दाअ	वासिट्ठ	हारिय
इंदभूइ	कोडिण्ण	गोयमसामि	वरयत्त	सुहम्म	
उसभसेण	कोसिय	जयद्दर	वाउभूइ	सुहम्मसामि	
				सोहम्म	

११ गणिका

तिलोयसुंदरी

१२ गुहे

खंडप्पवाया
तिमिसगुहा

१३ ग्रन्थ-शास्त्राणि

संगीतशास्त्र	पउमचरिय	लक्खणसत्थपंजिया
तरंगमइया	पढमाणुओग	सट्ठितंत

१४ ग्रन्थकार-शास्त्रकाराः

अंगिरस	णग्गइ	बुन्नुह	सीलाङ्क	सोलंक
कच्चायण	णल	भरह	समुद्द	सिलायरिय
गइंद	धण्णंतरि	विमलमति	सवर	सेणावइ
चित्तरह	पालित्तय	विहाण	सालिभद्द	

१५ चक्रवर्तिनः

अर	कुंथु	भरह	सणंकुमार	सुभूम
कणयरह	जय	मघव	सयर	सुभोम
कणयाह	बंभयत्त	महापउम	संति	हरिसेण

१६ चैत्य-मन्दिर-गृहाणि

अरहंतासणय	पोलास
गुणसिलय	रुद्दाययण

१७ चौराधिप-पल्लीपतयः

कंटय	वीर	सीह	
वग्घ	वीरय	सुकंटय	

१८ छन्दोनाम

दुवइ

१९ जैनागमाः

उत्तरज्झयण	जंबुद्दीव[पण्णत्ती]	णायधम्मकहा	दिट्ठिवाय	सूरपण्णत्ति

२० तीर्थकराः

अजिअ	उसह	णमि	पास+यंद, सामि	रिट्ठणेमि	संति+सामि
अणंतइ	कुंथु	णामेयसामि	पुप्फदंत	वद्दसेण	संभव
अभिणंदण	खेमंकर	णेमि+णाह	मल्लि	वद्धमाण+सामि	सीयल
अयलसामि	,,	धम्म	मल्लिसामि	वासुपुज्ज	सुपास
अर	चंदप्पभ--ह	नेमिनाथ	महावीर	विमल	सुव्वय
अरिट्ठणेमि	जुयाइजिण	पउमप्पभ	मुणिसुव्वअ--य	वीर+णाह	सेज्जंस
				वीरवद्धमाणसामि	सेयंस

२१ तीर्थानि

पहास	मागह	वरदाम

२२ दर्शने

बहस्सतिमत	भागवय

२३ दास-दासी-चेटी-सखी-दूताः

कविला	चंदलेहा	दुम्मुह	वसंततिलया
चउरिआ	जसमती	पियंगुलया	सुमुह
चतुरिका		मदनिका	सुवेग

२४ दिक्कुमार्यः

अणिंदिया	बलाहगा	भोगंकरा	मेहंकरा	विचित्ता	सुवच्छा
तोयधारा	भोगमालिणी	मेहमालिणी	वच्छमित्ता	सुभोगा	
पुप्फमाला	भोगवई	मेहवई	वारिसेणा	सुमेहा	

२५ दिव्यास्त्रे

आग्नेय
वारुण

२६ द्वीपाः

जंबुद्दीव
णंदीसर
धायइसंड

पुक्खरदीव
पुक्खरद्ध
पुक्खरवरदीव

सिंघलदीव

२७ देव-देवीन्द्रेन्द्राण्यः

असिंगकुमार
अव्वाबाह
असियक्ख
असुरकुमार
आइच्च
ईसाण
उवहिकुमार
कंबल
किण्णर
किंपुरिस
केउव
केसि

गइतोय
गह
गंगदत्ता
गंधव्व
चमर
चमरासुर
चंद
चुल्लहिमवंत-
गिरिकुमार
जक्ख
जलण
जलणप्पह

णक्खत्त
णागकुमार
तुसिय
थणियकुमार
ददुरंक
दियवर
दिसाकुमार
दीवकुमार
दुग्गा
धणय
धरणराइ
धरणाहिव
धरणिंद

पिसाय
पूयणा
भूय
महोरग
मेहकुमार
मेहणाय
मेहमालि
रक्खस
रिट्ठ
रिट्ठासुर
ललियंगय

वज्जदेव
वण्ही
वरुण
वाउकुमार
विज्जुकुमार
वेयड्ढगिरिकुमार
वेसमण
सक्क
सच्चा
सयंपभा
संगमअ
संगमय

संबल
सारस्सय
सिंधुदत्ता
सिंधुदेवी
सुयदेवया
सुवण्णकुमार
हरिणाणण
हरिणेगमेसि
हरिणेगवेसि

२८ देवलोकाः

अच्चुय
अणुत्तरोववाइय
आणय
आरण

ईसाण
गेवेज्ज
गेवेज्जय
पाणय

बंभलोअ
बंभलोय
महासुक्क
माहिंद

लंतअ
सहस्सार
सुक्क
सोहम्म

२९ देश-प्रदेशाः

अंडवइल्ल
अवंति
अंध
आणट्ट

इक्खागभू
इक्खागभूमि
उत्तरसिंधुणिक्खुड
उत्तरावह
कलिंग
कासभूमि

कासिगाविसय
कासी
कुसट्ट
कोसल
कोसंबी

गंगाणिक्खुड
गंधार
जोणगविसय
दढभूमि
दसण्ण

दंडाज्य(व्य)पथक
बहली
भोगभूमि
मगहा
मज्झदेस

सिंधुणिक्खुड
सुदंसण
सुवण्णभूमि
सूरसेण

३० नगर-नगरी-ग्राम-सन्निवेशाः

अउज्झा
अओज्झ
अचलग्गाम
अणहिलपाटक
अवराजिया
आणंदपुर
आसभद्द
ए(व)यगाम
कच्छ
कणयखल
कम्मारगाम
कंचणपुर
कंपिल्ल
कंपिल्लपुर
कायंदी
कुणाला
कुसुमपुर
कुंडग्गाम
कुंडपुर
कोट्टग
कोल्लाग
कासंबी
खितिपइट्ठिय
खिप्पइट्ठिय
खेमपुरी
गयउर
गयपुर
गंधसमिद्ध
चमरचंचा
चंदउर
चंदउरी
चंपा
चेइय
जंभिय
णंदिग्गाम
तक्खसिला
तामलित्ती
तिलया
तीर(खत्तिय)णयर
दक्खिणमहुरा
दसण्णउर
धवलक्कक
पालउद्दग्राम
पावा
पुरिमताल
पुडरिगिणि
पोइणीखेड
पोमिणीखेड
पोयण
पोयणपुर
बहुल
बारइ
बारवती
भद्दिलपुर
भरुयच्छ
मगहापुर
मज्झिम
महिला
मिहिला
महुरा
महुराउरी
मंदिर
माहणकुंड
मूलाग
रहणेउरचक्कवालपुर
रायगिह
रयणाहिपुर
रयणपुर
रयणसंचयपुरी
रिट्ठावती
लंका
लोहग्गल
वद्धमाण
वप्पिण
वसंतउर
वसंतपुर
वाणारसी
वाराणसी
विणीयणयरी
विणीया
वीयसोया
संखउर
साएअ
सालिग्गाम
सावत्थी
सिणवल्लिय
सिरिद्दह
सिवमंदिर
सिंघपुरी
सीहपुर
सुभगा
सुहंकरा
सेयविया
सोरियपुर
स्तम्भतीर्थ
हत्थिणाउर

---

३१ नटः

हरगणः

---

३२ नदी-द्रह-समुद्राः

उम्मुग्गा
गंगा
जउणा
जण्हवी
दसण्णा
भागीरही
मयंगतीर
मयंगतीरा
मंदाइणी
लवणसमुद्द
वरंगा
वेत्तमती
सरस्सई
सरस्सती
सीओया
सीया
सुरसरिया
सुवण्णवालिया
सुहुमवालिया

३३ नरकाः

अपइट्ठाण
तमप्पहा
धूमप्पभा
धूमा
पंकप्पभा
पंकप्पहा
महातमप्पहा
महातमा
रयणप्पभा
रयणप्पहा
वालुयप्पहा
सक्करप्पभा

---

३४ नाटकम्

विबुधानन्द

३५ नाट्यप्रकारः

महुयरिगीय

३६ निधयः

काल
णिसप्प
पंडुअ
पिंगल
महाकाल
महापउम
माणव
सव्वरयण

३७ पक्षिनाम

जडाउ

३८ परिव्राजक-परिव्राजिका-पाषण्डा-ऽऽजीवकर्षि-तापस-तापसपुत्र-तापसपत्न्यः

अग्गिअ जमयग्गि	गोसाल गोसालय	जमयग्गि दीवायण	मिरिइ मिरिची मिरीइ मिरीची मिरीयी	वच्छा
मच्छंदअ	गोसाल	परसुराम		वसुभाग
कढ	चंडकोसिअ	पारासर		विसाल
कमढ	जम	भइरवायरिय	रेणुया	विसाहिल
कविल				सइवायरिय

३९ पर्वताः

अट्ठावय	कणयगिरि	णिसह	मेरु	सम्मेय सम्मेयगिरि सम्मेयसेल	सेयकूड
अंबरतिलय	कालिंजर	तुंगिय	वक्खार		सोमणस
उज्जयंत उज्जेंत	खीर	दसण्णय	वलाहय		हिमवंत
	गंधमायण	मंदर	विज्जुप्पभ	सिरिपव्वय	
उसभकूड उसहकूड	चुल्लहिमवंत	माणुसोत्तर	वेयड्ढ	सुसेल	
	जलणगिरि	मालवंत	सत्तुंजय	सुहावह	

४० पत्नी

कालजिब्भा

४१ पुरोहितास्तत्परिवारश्च

अणुंधरी कमढ	मरुभूइ मरुभूति	वरुणा वसुंधरा	विस्सभूति सच्च

४२ प्रातवासुदेवाः

आसग्गीव	तारय	महु
जरासंध जरासंधि जरासिंधु जरासेंघ	दमियारि णिसुंभ पल्हाअ बलि	मेरक रावण रामण दससिर

४३ प्रव्रजितलिङ्गे

भागवय
सेयंबर

४४ बलदेव(कृष्णभ्राता)नामानि

बल	हलहर
राम	हलाउह
रोहिणेय	हलि
सीराउह	हलीस

४५ बलदेवाः

अपराजिय अयल	आणंद णंदिमित्त	बल बलएव भद्द	राम रामभद्द	विजय सुदंसण	सुप्पभ सुप्पह

४६ ब्राह्मणास्तत्परिवारश्च

अग्गिज्जोअ	कविल कविलग	दामोयर देवसम्म	बंधुमई बंधुमती	संकिच्चायण
अग्गिभूइ	कोसिय	,,	नानजी	सिद्धभट्ट
उसहदत्त	जण्णयत्त	देवाणंदा	भारद्दाअ	सुलक्खणा
कढ	थावर	धरणिजड	सुद्धभट्ट	सोमा

४७ मल्लौ

चाणूर
मुट्ठिय

४८ मातङ्गस्तत्परिवारश्च ४९ मेरुशिलानामानि ५० यक्षाः ५१ राक्षसवंशीयनर-नार्यः ५२ राजगृहपाटकः ५३ राजसभा

अणहिया
चित्त
भूयदिण्ण
संभूअ

अइपंडुकंबल
अइरत्तकंबल
पंडुकंबल
रत्तकंबल

किरिमाल
वेसमण
सुट्ठिय

कुंभयण्ण
खरदूसण
बिहीसण
मेहणिणाय
सुप्पणहा

णागलंदा

सालवाहणऽत्थाणि

५४ राज-युवराजाः तेषां परिवारश्च

अइबल
अक्खोह / अखोह
अग्गिसिह
अजायसत्तु
अज्जुण
,,
अणंगवई
अणंगसुंदरी
,,
अणाहिट्ठिय
अभयकुमार
अभिणंदिया
अभिचंद
अभियवाहण
अयल
अरविंद
अर्जुनदेव
अवराइय
असोयचंद
असोयभद्द
अंबुवीरिय
आइच्चजस
आससेण
ईसाणचंद
,,
,,
,,
,,
उग्गसेण
उदयण
कच्छ
कडय
कडयावई

कणगमई / कणगमती
कणयमती
कत्तविरिय
कमलसिरी
कयवम्म
करेणुदत्त
कविल
कंस / कंसासुर
कालिंदी
कुमारपाल
कुलिसबाहु
कुंती / कोंती
कुंभ
केकई
कोसला
खंडभद्द
खेमंकर
गयसुकुमाल
गंगदत्त
गंगेय
गंधारराइ
गंधारी
गुणचंद
घणरह
चक्काउह
चन्द्रापीड
चंदउत्त
चंदकंता
चंदणा
चंदप्पभा
चंदसीह

चित्तलेखा
चुलणा
चेल्लणा
जण्हु / जण्हुकुमार
जया
जरकुमार / जरातणय / जरासुय
जलणवीरिय
जंबवई / जंबवती
जाला
जियसत्तु
,,
जीवजसा
जुहिट्ठिल
णउल
णमि
णरसेण
णंदा
णंदिणी
णंदिवद्धण
णंदिसेण
तारा
तिसलादेवी
तेयवीरिय
तेलोक्कसुंदरी
थिमिअ
थिमियसागर
दइच्चय
ददरह
,,
दढवम्म

दसण्ण / दसण्णभद्द
दसरह
दहिवाहण
दीह
दुज्जोहण
दुल्लहराय
देवई / देवती
देवी
धयरट्ठ
धर
धरण
धारिणी
,,
,,
पउम
पउमावती
,,
पज्जुण्ण
पज्जोय
पयावइ / पयावति
पसण्णचंद
पसेणइ
,,
पहत्थ
पहावती
,,
पंडु
पिंडुसेण
पीढ
पुप्फचूल
पुप्फवई / पुप्फवती

पुरिससीह
,,
पुहइपाल
पुहई
पुंडरीअ
पूरण
बउलमती
बन्धुमती
बल
बलभद्द
बलि
बंधुमई
बंभ
,,
बंभी
बाहु
बाहुबली
भरह
भागीरह
भाणु
भीमसेण
भोय
मणिरह
मणोरमा
मद्दी
महाकच्छ
महाजस
महापीढ
महाबल
,,
महावीरिय
महासीह(सिव)
महासेण
महिहर
महिंदसीह

मंगला
मिगावई
मियावई / मियावती
मिरिइ / मिरियी / मिरीइ / मिरीची / मिरीयी
मेह
मेहकुमार
मेहरह
रयणमाला
राजसेखर
राजीमती
रामा
रायमई / रायमती
रिसुपडिसत्तु
रुप्पा
रेणुया
रोहिणी
लक्खणा
लक्ष्मीधर
लच्छिमती
लच्छी
लीलावती
वइरजंघ
वइरदत्त
वइरसेण
वज्जणाह / वज्जाहिव
वज्जवीरिअ
वज्जाउह
वप्पा

वम्मा वम्माएवी	विणयवई	सयधणु	सिरिकंता	सुग्गीव	सुमुह
वसु	विण्हू	सयबल	,,	,,	सुरिंददत्त
वसुदेव	विदुर	सयाणिय	सिरिगुत्त	सुजसा	सुवण्णजंघ
वसुमई वसुमती	विसाहणंदि	सव्वजसा	सिरिमती	सुणंदा	सुव्वया
,,	विसाहभूइ	सहदेव	सिरिविजय	,,	सुसीमा
,,	विस्सणंदि	सहदेवी	सिरिसेण	सुतारा	सुंदरी
वसुंधरी	विस्सभूइ विस्सभूति	सहस्सक्ख	,,	सुदंसण	सूर
विउलवाहण	वीर	सहस्सबाहु	सिरी	सुदंसणा	,,
विचित्तवीरिअ	वीससेण	सहस्संसु	,,	,,	सेज्जंस
विजय	सच्चवीरिय	सहस्साउह	सिव	सुपइट्ठ सुपइट्ठिय	सेणा
विजयवती	सच्चा सच्चभामा	संतणु	,,	सुबाहु	सेणिय
विजयसेण	सत्तुघ	संब	सिवा सिवादेवी	सुभद्दा	सोम
विजया	समरकेसरी	संवर	सिहिणंदिया	सुमंगला	सोमप्पभ
विजियारि	समरसीह	सामा	सीहरह	सुमित्त	सोरिय
विणमि	समुद्दविजअ समुद्दविजय	सायर	सीहराय	,,	हिमवंत
		सिद्धत्थ	सीहसेण	सुमित्ता	
		सिद्धत्था			

५५ लिप्यः

आयरिसी	खसाणिया	णंदीणयरा	बंभी
उड्डी	गंधव्वी	दोमिली	भूयलिवी
खदवियडा	जक्खी	परकम्मी	लोयपयासा
खरोट्ठी	जवणी	पोक्खरी	सण्णामत्ता
		बब्बरी	हंसी

५६ लेखकौ

आणंद
वभ्राम

५७ वणिक्-श्रेष्ठि-गृहपतयस्तेषां परिवारश्च

असोगदत्त असोयदत्त	जय	णिण्णामिया	पुरंदरदत्त	रयणवई रयणवती	सागरचंद सायरचंद
इंददत्त	जिणधम्म	धण	पुरिसदत्त	रयणसंचया	सागरदत्त
ईसरदत्त	जिणयास	धणपवर	बुद्धदास	लीलादेवी	,,
उसहदत्त	णंदण	धणय	बुद्धिल	विणयवई विणयवती	सिद्धयत्त
केसव	णंदा	पियदंसणा	महेसर	वीरभद्द	सीलवई
गुणपुंजय	णंदिसेण	,,	,,	वीरमई	सुलक्खणा
गुणायर	णाइल	पुण्णभद्द	माणिभद्द	संख	सुलसा
चंदणदास	णागसिरी	,,	मूला		

५८ वनचरः

कुरंगय

५९ वनोद्यानोपवना-ऽटव्यः

अट्ठियकाणण	खीरवण	पंडग	महसेण	विज्झाडई	
कायंबयवण	णंदण णंदणवण	पुप्फकरंडग	मंदाइणीकच्छ	सहसंब	
कायंबयारण्ण		पेढाल	रहकुलहर	सिद्धत्थ	
कोसंबवण	दंडयारण्ण	मणोरम	रेवय	सोमणस	

६० कन्या नारी

सुमित्ता

६१ वंश-जाति-कुल-श्रमणकुल-गोत्राणि

इक्खाग
इक्खुवंस
कासव
कुरु
कुरुकुल
कउरवकुल
कोडिण्ण
कोसिय
गोयम
चिलिस
डोड्ड
नेव्वुयकुल
पल्लीवाल
राष्ट्रकूट
वासिट्ठ
संख
हरिकुल
हरिवंस
हारिय

६२ वानरवंशीयाः

वालि
सुग्गीव
हणुयंत

६३ वासुदेवाः

अणंतविरिय
कण्ह
तिविट्ठु
दत्त
दुविट्ठु
पुरिससीह
पुरिसोत्तिम
पुंडरीअ
लक्खण
सयंभू

६४ विद्याः

पण्णत्ती
मायंगी
रक्खसी
वाणरविज्जा
वेयालिणी

६५ विद्याधर-विद्याधरराजानस्तेषां परिवारश्च

अग्गिसिह
अणंगमई
अणंगमती
अभियतेय
असणिघोस
असणिवेग
कणयतिलया
किरणवेग
खेडा
गंधव्वरइ
चंदवेग
चित्तगइ
जलणसिह
णट्टुम्मत्तय
णमि
भाणुवेग
मयणमंजुया
रइवल्लह
रयणप्पहा
वज्जवेग
विज्जुमति
विज्जुदाढ
विज्जुसिहा
विणमि
विसाहा
वेगवती
सूर

६६ विमानानि

अवराइय
अवरातिय
कंतप्पह
जलकंत
जंबुद्दुमावत्त
णलिणीगुम्म
ददुरंक
पउमगुम्म
पुप्फुत्तर
महप्पह
विजय
वेजयंत
सव्वट्ठसिद्ध
सिरिप्पह
सुज्जप्पह
सोहम्मवडेंसय

६७ वृक्षनाम

सिद्धवड

६८ वेद्यौ

जीवाणंद
रस

६९ श्रमण-श्रमण्यः

अइमुत्त
अभिणंदण
उप्पल
उसहसेण
कडुय
कण्हिसण
किरणवेग
गुणचंद
गुणायर
चंदणा
चित्त
जगणंदण
जंबुणाम
जुगंधर
दमवर
धम्मघोस
,,
पसण्णचंद
पीढ
बंभी
बाहु
बाहुबली
महापीढ
महामति
माणदेव
मियावई
मियावती
मुणिचंद
,,
मेहकुमार
वइरणाभ
वइरणाह
विउलमति
विउला
विजय
विजयसेण
,,
विणयणंदण
सयंपभ
सव्वाण(णु)भूइ
संभूअ
सिद्धायरिय
सुट्ठिय
सुयसागर
सुरगुरु
सुव्वया
,,
दरी

७० सर्पाः

अट्ठिय
चंडकोसिय
सुदाढ

७१ सामुद्रिक-सांवत्सरिकौ

पूस
सिद्धादेस

७२ सारथी

कंस

७३ सार्थवाहास्तत्परिवारश्च

अभयमती
धण
पुण्णभद्द
वेसमण
सागरदत्त
सिरिमती

७४ सेनापति-सामन्ताः समन्तपत्नी च

काल
पभावती
पहावती
वीर
वीरग
वीरय
सुसेण

७५ शौकरिकः

कालसोयरिय

तृतीयं परिशिष्टम्

'चउप्पन्नमहापुरिसचरिय'अन्तर्गतानां देश्य-प्राकृतशब्दानां °सङ्ग्रहः

	पत्रांक
अकोलउत्त	२०८
अक्खणिय	११०
अचासणा=अचासणया	७४
अड्डयालिय (दे०)	३१९ टि०
अड्डुयालिय ,,	३१९
अणवत्तणीय	१८१
अत्थक्क (दे०)	५६
अद्दाय ,,	२४८, ३००
अद्धंत ,,	२३०, २९६, ३२३
अप्पलेव	३१
अप्पपरीहूय	१५८
अप्पुय	२८८
अप्फरिय (दे०)	३१९
अप्फाल ,,	३०६
अप्फुण्ण ,,	२६७
अब्भिट्ट ,,	२४१
अयड ,,	२५८
अरिसा	१४४
अरुणिल्ल	१८४
अलंबिओ=आलंबओ	१२
अल्लिक्कय	२०४
अवणंत	२९४
अवलय (दे०)	२७८
अवहोवास	२५९
अवीय=अविद्ध्य	६८
अव्वाय	२९२
असाहार=असाहारण	२४२
अहोरण (दे०)	१०१
अगुत्थल+य (दे०)	१८२
आंतलि ,,	२६१
आंतोलि ,,	५२
आगी=आगिई	१०५
आभास=अब्भास	१८३
आमेल्लिय	२०२
आयल्लय (दे०)	११०
आवरिल्ल (दे०)	२०८, २५६
आवल्लय ,,	२७८ टि०
आवीढ	९५
आसपास (दे०)	३३२
आसंदिया	५८
इंदग्गला	२०० टि०
इंदासणि	१४६
ईसद्धसिय	७
उक्किट्ठि	४० टि०
उक्कुइय (दे०)	१२
उक्कुरुड ,,	३२१
उच्चंड	१९८
उच्छरिय	३२८
उज्जलिल्ल	२२१
उड्ड	२७४
उड्डिअ (दे०)	३१९
उत्तावल ,,	१४२
उत्तुण+त्त+त्तण (दे०)	६२, ६९, ३०३, ११, ४९
उत्थल्ल (दे०)	२२६
उत्थंभण	१३८
उद्धुंधुल+य (दे०)	१२, १२४
उप्पण्ण=उप्पण्ण	१९३
उप्पडिम	२५९
उप्पंक (दे०)	२६०
उप्पावाविअ	१४६
उप्पित्थ (दे०)	६३, ९६, ९८, १३२, २८५
उप्पिय	११७
उप्पील (दे०)	६३, ६४, १३४, १६५, २०८, ३१७, ३२८
उप्पेहड ,,	८८, १९३, २५४
उप्फेसा ,,	६०
उब्बोलिअ ,,	५७
उब्भडिय	२५०
उब्भिट्ट (दे०)	२३७
उम्मच्छ ,,	२३५
उयाउ	९७, १२४, ३२९
उल्लाल ,,	२६२, २६६
उल्लिहड ,,	९६
उल्लेहड ,,	११०
उल्लोय ,,	२६५, २८८
उल्लोल ,,	६४
उवक्कम	१८५
उवट्टिय	१३
उवर	५५, १७०, १७१, १८०
उवह	८३, २८६, ३२०
उवहित्त	२६७
उवहुत्त	२४८
उवाह	१०६, १०९, १२२
उवासग	१६१
उवाहु	२७६, २७९
उविलण=उव्विलण	१९३
उव्वलणिया	३१८
उव्वलिया	३१८ टि०
उव्विडिम (दे०)	१०८, १६७, १७०, २६०, २८५, ३११
उव्वुण्ण (दे०)	२६३
ऊसलिय ,,	२६० टि०
एक्कल्ल-गल्ल (दे०)	९९, १४४, २०२
एकल्लपुडिगय ,,	१२, १३९
एगट्ठीया=एगट्ठिइया	१४७
ओअल्लि (दे०)	२००
ओच्छुहंत	१९९
ओजल्लया (दे०)	३०६
ओढणय ,,	१०६
ओमालिय	१८१ टि०
ओयड्ढ	२६८
ओयल्ल (दे०)	२५१
ओयल्लिय ,,	२६९
ओरल्ली ,,	१७२, १८८, १९२, २०३, २४२, २७९, २६८, ३०१

	पत्रांक
ओरालि ,,	४२, १३९
ओलग्गा ,,	२११
ओल्लिय ,,	२०३
ओवालिय	१८१
ओसरिय ,,	१५४
ओसरी ,,	१५४
ओसुहेल्ल (दे०)	१८६
ओहरिय ,,	२५१
कट्टिआ	३०४
कडप्प (दे०)	२००
कडवडअ	१८७
कडिल्ल (दे०)	८८, १३९, १२९ टि०, २०८, २८७
कडुयाल+अ (दे०)	८८, २११ टि०
कडुयाविय ,,	२३३
कणियार	१५३
कतरिप्पहार	१२०
कत्तोच्चिय	१७१
कप्फाड (दे०)	३११
कब्बड	१६९
करणि (दे०)	१७०
करवत्त	२१९, २५०
करसणिय	२४२
करिएवय	१२४
कंठअ	६५
कालेज्ज (दे०)	१७०
किच्चा ,,	३०६, ३१४
किरिण	२५८
कुक्कुड (दे०)	१४६, २५०
कुडंगी ,,	९२
कुद्दिअ ,,	१८९
कुहणी ,,	७७
कूआखंभ	१५८
कूयखंभ	१५८
कूरवडअ	१८७
कोइय	१७५
कोलउत्त	२०८ टि०
कोलि	१९८
कोल्हुय (दे०)	९९
कोहाड	२६२ टि०
कोंगी	१८५, १८६, २६६
खडफडा (दे०)	२१९
खडिप्फडा ,,	२१९ टि०

	पत्रांक
खड्डोलय ,,	२१४
खणखणा	२९५
खब्बड	१६९ टि०
खल	२१९
खलीअ	२१६ टि०
खव	३१८
खिप्पइट्ठिय=खिइपइट्ठिय	
खील	६०
खेट्टरी (दे०)	३०२, ३१८
खोडी ,,	२६२
खोर ,,	१८६, २६३
गद्दभ ,,	२३३, ३३३
गलच्छण ,,	२९३
गलत्थल्लिय ,,	१५८
गंड ,,	२११
गंडय ,,	२२१
गुंदल ,,	३६, ४०
गोरी	२१५
गोसुणअ	८३
गोसुणह	८३
घराघरी	२२८
घुणंतअ	१४४
घुण्णेट्टअ	१४४ टि०
चक्कल (दे०)	१८६, २८१
चक्कलिय ,,	११०, १८९, २४२
चक्किय	२१९
चडप्फडंत (दे०)	१४९
चडयर ,,	१४२
चड्डण	११०
चप्पिय (दे०)	७० टि०
चमढिय ,,	२४१
चमेडा	३०५
चरु (दे०)	२२८
चवक्कार	३४
चंचिल्लिय–चेल्लिय (दे०)	२४६, २६३
चंडिज्ज ,,	२९७
चंपिय (दे०)	७७
चिक्खल्ल ,,	२१४, २८६
चित्तल ,,	२०३ टि०
चिलिचिल	१७०
,,	२५४
चिलिस	१६५
चीरिया	२००, ३०९

	पत्रांक
चीरी	२२२
चुडुली (दे०)	८
चोतीस	९७
चोत्तीस	९७ टि०
छउय (दे०)	१०८
छकण्णा ,,	१६२
छट्ठण्णकालिय	३२५ टि०
छट्ठण्हकालिय	३२५
छड्डय (दे०)	१७०
छवय	२६२
छंछई (दे०)	२१९
छिक्क ,,	२२३, २३१
जण्णयत्तिया (दे०)	२२०
जलहा	२१३
जल्ल (दे०)	२०८
जहार्ह	३०
जहिट्ठिय	५२, ५३
झलज्झलंत (दे०)	१३९
झलसंताव ,,	१२
झलज्झल ,,	१२
झल्लिया	१२
झंपिय (दे०)	१८०, २८२
झिल्लिया	२८२
झुलुक्किय (दे०)	१९९, २२२ टि०
झुलुंकिय ,,	१७१, १९९
डंडि ,,	३२१
डोड्ड	१६६
,, (दे०)	२२१
णडिय ,,	२६८
णंगर ,,	१५८
णाउमं	२९४
णागलंद	२८०
णागलिंद	२८० टि०
णारोट्ट (दे०)	९२
णिक्कुण ,,	१२६
णिज्जूहय ,,	२१९
णिल्लुक्क ,,	५९, ६०, १६०
णिव्वर	२९७
णिव्वाणि (दे०)	६२
णिव्विच्च ,,	३२९
णिव्वूढि	३०४
णिहाय (दे०)	२६७

	पत्रांक
णिहुअ (दे०)	२१२
णिहेलण ,,	२५५, २९२
णुवण्ण ,,	२३६
णूविय	१८४
तच्चंत=अच्चंत	४८
तडविल्ल	२४२
तणक्कार	१३५
तणीकार	१८५
तत्ती (दे०)	२२१
तलवग्ग	१८६, १८७
तल्लिच्छ (दे०)	१३८, २६४
तल्लुव्वेल्ल ,,	२३१
तार्चिता=तच्चिता	१३१ टि०
तियल्लिय (दे०)	१९६
तीरा	१२४, १२५
तुडी (दे०)	२५२
तोड	१४४
थक्क (दे०)	१४१, २३३
थट्ट ,,	१९६, २१३, ३०८
थिल्ल (दे०)	२३
थुडुक्किय ,,	१९६
थोर ,,	२२३
थोरिय	१६
दर (दे०)	३१३
दंतवलही	१०८
दंडणी=दंडणीइ	३७ टि०
दिक्करि=दिग्गज	२५७
दिक्करिया (दे०)	१२१, १५७
दुज्जया=दुज्जयया	३१४
दुप्परियल्ल (दे०)	१४४, १४५, १६७, १९४, १९६
धणिय	१६६, १७५, १८०, १८१ २५१
धणुयट्ठी	२६३
धाहा (दे०)	२२६
धीउल्लिया ,,	२६१
धूमलिय	१८९
पइरिक्क (दे०)	१०२
पक्कल ,,	८८
पक्खुल	२७७
पच्चोणी (दे०)	१७५
पच्छण्ण ,,	१६२
पच्छाहरय	१०६
पज्जुत्त+य	२२६
पज्जोहार	३०४, ३०७
पट्टाढा (दे०)	१४१
पडलग ,,	११
पढहच्छ ,,	२३८, २९८, ३१०
पडहत्थ ,,	११, ५७, ९५, ३०१
पडार ,,	४
पडीर ,,	४
पत्तल ,,	३१९
पत्थारी ,,	९३, १७१, २३३
पभि=पभिइ	११९ टि०
पम्हुट्ठ (दे०)	१८१, २२७, २७२
पयल्लिय	२४०
पयंगय	२५८
परयाण (दे०)	१५९
परहुय ,,	८८
परायणा=परायणया	७४
परिहच्छ (दे०)	१८८, १९२, २७८, २९५
परिहण+य ,,	११२, १८०
परिहलिय	१३७
पल्हत्थियाबंध	१०१
पसय (दे०)	७३, २२७
पसारय	५८
पंकिल्ल	२१०
पंभल (दे०)	७७
पाडुय ,,	१९०, ३१८
पाण+वाडय"	२२८, २२९
पिंगला	२५४
पुल्लि	२२७, २६६
पुव्वट्ठी=पुव्वट्ठिइ	३७
पेज्जाल (दे०)	१९२, २२६
पेढाल ,,	१८६, २०८
पेहुण ,,	२६६
पोक्का	२४१, २४२
पोट्ट (दे०)	२११
पोत्तवाड	२३८
फुल्लधुय (दे०)	२५७, २८२
फोप्फस ,,	१४३
बलाणय ,,	१६०
बंदिय+ण	७
बाएत्तालीस	२५५
बुक्कार (दे०)	६०, ६१, ८०
बूहक्क	१७०
भज्ज-पइय	५३
भल्लुया	२५४
भवियायण	२३५
भुब्भुय	२५४
मग्ग+य	२३३, २४०
मडहिय (दे०)	२३४
मडंब ,,	६२
मण्ण=अण्ण	५९
मतय	२०४
मती	२१४
मब्भसंत=अब्भसंत	२८२
मरट्ट (दे०)	१५०
मरमरा+सद्द	२२७
मरोग=अरोग	८९ टि०
मल्हंत (दे०)	२६०
मसक्क	१८३
महत्तण	१३५
महयालदिवस	११३
महल्ल+य (दे०)	६४, १६१, १९३
महाल=महयाल	११३ टि०
मंगुल (दे०)	२७७
मंभीसत	१३६
माणल्लय	१८६
मावित्त	१९७ टि०
मासल	१३९, २५१, २५३, २८७ ३००, ३९६
मासलिल्ल	२३५
मुच्छलिय	३१३ टि०
मुद्धड (दे०)	१२०
मेज्झ	१४३
मोक्कल (दे०)	६०
रडि	३१२
रणरणय (दे०)	१८०, २२१, २३९
रप्फम	१४४
रसिआल	३१७
रंधणी	१४४
राहिल्ल	९५, ९६, १०८, १८९, २३४, ३००
राहिव	३०५ टि०
रिछोली (दे०)	१२६, १४४, २६८
रुट्टंत	२३०

	पत्रांक
रेल्लिअ (दे०)	१८५
रोर ,,	२७३
रोल+अ ,,	१७३ टि०, १८७
लगडा ,,	१६
लल्लक्क ,,	६०, ८०, २२२, २४१, २४२
लल्लि ,,	३०२
लेसुरुअय	२४३ टि०
लेसुरुडय	२४३
लेहारिय	१००
लेहाल (दे०)	२०६
लोयट्ठी=लोयट्ठिइ	७३, २७२
लोहिल्ल	१८६
वडइल्ल (दे०)	२०८
वद्दल ,,	२१४
वरहुया ,,	८८
वरालय	२०८
वरिल्ल (दे०)	२१५
वलहिया ,,	१०७
वल्लहा=वल्लहया	२२० टि०, ३२०, ३३६ टि०
वल्लहिय	१८३
वल्लाएल्ल (दे०)	१९६
ववरथंभ ,,	६५
वहु	२६२
वहूय	३२४, ३२५, ३२७, ३२८
वहोलिया (दे०)	२१४
वार	२३२
वारेज्ज (दे०)	२७२
वाहलिया ,,	८८
विओल+य ,,	१८६, १९९, २११, २८९
विच्चल ,,	१८२
विच्छड्ड ,,	१६०, २०९, २२१, २९१
विडिचिय ,,	२५१
विडुरिल्ल ,,	२७१
विड्डिरिल्ल ,,	२९१
वियज्झ=वि+दग्ध	२२१
,, =विदग्ध	२४६
विरल्ल	१९१
विलइयव्व	२५०
विवल्लत्थ	१८८
विवल्लंतिथिय	१८८
विसट्ट (दे०)	९३, १८४, १९१, १९२, १९४, १९८, २०३, २०६
विसट्टंत ,,	१९३
विहरण	३१३
विहाइल्ल	२५१, २७२
विहाय	
विहाविल्ल	२३०
विजिज्जमाण	१४३
विट (दे०)	१९६
वीली ,,	२२७, २७८
वुण्ण ,,	६५, ६६, १३८, २००, २६३, ३०९
वृग	२२२
वेल्लहल	३६, ४२, २४७, २८७
वेल्लावेल्ली	१९०
वैसाह=वइसाह	५१, ९२, ११५ टि०, १३३ टि०, १५२ टि०
वोसविय	२५७
सक्करिल्ल	२२९
सच्छह (दे०)	२६७, २९०
समय	१२२
समसीस (दे०)	२८४
समसीसिय ,,	९९
समसीसी ,,	३०७
समी=समिइ	७१, २०६ टि०
समुल्लुग (दे०)	३३०
सरीरट्ठी=सरीरट्ठिइ	२०५ टि०
सहस्सट्ठी=सहस्सट्ठिइ	१४८ टि०
संकडिल्ल (दे०)	२३२
संधाण	१४२
संमेड	२८६, २८८, २९४
संसाइय (दे०)	१८२
सावय ,,	१९३
साहुली ,,	२७६
सिडिग ,,	१८६, २६३
सिलिंब ,,	८३, १५६
सिल्हिय	३३३
सिहिण (दे०)	१८६, २३०, २३४
सुढिय ,,	२६३
सुण्णवेज्झ	२२३
सुलंकिअ=भुलं(? सूलं)	१७१
सुहल्ली (दे०)	१८०
सुहेल्लिया ,,	३०२
सूआर=सूअयार	१०६
सेट्ठिणी	२८९
सेयाल=सेवाल	२५९
सोप्पास	२८१
हक्खुत्त	२६०
हच्छ	२२२, २२३, २२६
हडि	३३४
हत्थिहडा	१८८
हरियंदपुर=पुरी	३०, २३०
हलबोल (दे०)	६३, १५८, १९४, २१३
हलबोलिय ,,	१६०
हलभूइ	८०
हलहलारव=राव	२१२, २३८
हल्लफल (दे०)	५९
हल्लप्फल ,,	७७
हल्लिर ,,	१९०, ३२८
हल्लीस ,,	२३४
हल्लोहलअ ,,	२३८
हल्लोहल्ल ,,	१४१
हारिल्ल	१०८, १८९
हित्थ	५९, २८२
हियवय	२३१
हुयासय	२५८

चतुर्थं परिशिष्टम्

'चउप्पन्नमहापुरिसचरिय'अन्तर्गतः अपभ्रंशसङ्ग्रहः

सयणु परियणु [?सयणु परियणु] बंधुवग्गं पि,
भिच्चयणु सुहि सज्जणु वि घरि कलत्तु आणावडिच्छउं । अत्थुम्ह किल धरइ जाव ताव पुण्णेहिं समग्गलु ॥
(अर्थप्राधान्ये पत्र-३ गा०३९)

पिय अणुकूली धरि सरइ, अण्णु भुवणि जसवडहउ वज्जइ । एत्थ समप्पइ मोक्ख सुहुं, मोक्खे सोक्खु किं कवलेहि खज्जइ? ॥
(कामप्राधान्ये पत्र-३ गा०४४)

संसारे असारए माणुसहो केण वि तेण सहुं घडइ । जम्मडु अणिच्छए दइवहो केण वि उप्परि सुहरासिहे चडइ ॥
(कालनिवेदकगीतम् पत्र-१३ गा०४७)

भुवण भूसिउ [?भुवण भूसिउ] कउ सुहालोओ,
पहु पयडिय दलियु तमो उइउ मित्तो दोसंतकारओ । पडिबुज्झेवि ठाहि तुहुं गुणणिहाण ! णियकज्जसज्जओ ॥
(सूर्योदये कालनिवेदकगीतम् पत्र-१३ गा०४८)

पयडरूवहो [?पयडरूवहो] सिद्धमंतस्स,
को अग्गए ठाइ तहो सयलु लोउ णिंदणह लग्गहो, पुच्छंतह अप्पणउं जाइआइं बहुजणियरूवहो ।
जसु जोईसरु अप्पणिहिं, भज्जइ किंपि करेवि, तं फुडवियडुक्कित्तणउं, इयरु किं जाणइ कोइ? ॥
(प्रहेलिका पत्र-१२० गा०१०)

वेसाहियउं जइ सिय केणइ अलद्धमज्झ, जुवइचरिउ जइ सिय अइकुडिलमग्ग, सालवाहणत्थाणि जइ सिय कइसयसंकुल, महासरु जइ सिय पोंडरीयसमाउल, वरणयरु जइ सिय दीहसालालंकिय, बाहुबलिमुत्ति जइ सिय महासत्ताहिट्ठिय, अहिंस जइ सिय बहुमय, जिणपवयणु जइ सिय बहुसावयाहिट्ठिय, जिणवाणि जइ सिय सव्वसत्ताणुगय, कालिंदीजलप्पवाहु जइ सिय हरिबलमलियणाग[य] ।
(अटवीवर्णना पत्र-१३८-३९)

अलिउलचलपम्हउडवियासियसुमणदलो, उब्भडमहुमासो वि वियंभइ भूसियभुवणयलो ।
उब्भिण्णचूयणवपल्लवकिसलयसहलए, 'को पिउ वज्जेवि वच्चइ?' कूविउ कोइलए ॥
जइ दइयविओए विवज्जइ ता कहे दुज्जरिउ, इय चिंतयंतो कलयंठिओ 'तुह तुह' उच्चरिओ ।
इय एव वियंभियमणहरबहुविहचच्चरिओ, णिसुणंतु जणद्दणो लीलए वियरइ सचरिओ ॥
(चर्चरीगीतम् पत्र १९१ गा०१४३, १४४)

पञ्चमं परिशिष्टम्

'चउप्पन्नमहापुरिसचरिय'अन्तर्गतो वर्णकसंग्रहः

	पत्राङ्क
अटवीवर्णना	१११, १३८, १३९, २०३, २२२, २५३
अप्सरसां कामप्रार्थनावर्णना	२८७
अप्सरोवर्णना	२८७
अरण्यवर्णना	३११
अष्टापदवर्णना	३२३
इभ्यवर्णना	६
गच्छवासिसाधुगणवर्णना	१३, १४
ग्रीष्मवर्णना	११, १२, ९३
चतुर्दशस्वप्नवर्णना	२५७–५८
चन्द्रोदयवर्णना	२६४
जलकान्तविमानवर्णना	३२९
जिनस्नात्रवर्णना	२३४–३५
दवानलवर्णना	३०९
दैवीषष्ठिवर्णना	२६६–६७
निशाचरवर्णना	२८५
नृपतिवर्णना	६, ३२८
पल्लीवर्णना	५८
पार्श्वजिनजन्मवर्धापनक-यौवनवर्णना	२६०
पार्श्वजिनजन्माभिषेकवर्णना	२५९–६०
प्रभावतीवर्णना	२६१
प्रासादवर्णना	६
प्रियमिलनोत्सुकनारीवर्णना	२३९
मुनिवर्णना	२५३
मेरुवर्णना	२५९
युद्धवर्णना	१८८, २४१
युद्धसज्जयोधवर्णना	१८५–८६
युवतीनां प्रदोषव्यापारवर्णना	२६५
राजकुमारवर्णना	२३१
राजकुमारीदेहवर्णना	१०८
राजमार्गशोभावर्णना	३२८
राज्ञीदेहवर्णना	९५
राज्ञीवर्णना	२४६
रूपमुग्धनारीसमूहवर्णना	२०८
वर्धमानजिननिर्वाणोत्सववर्णना	३३३
वर्षावर्णना	१२, १५०, २०३
वसन्तचर्चरी-मज्जनवर्णना	१९१
वसन्तवर्णना	६, ७, ८८, १९०–९१, २३८, २६२, २६३, २८६
वाणारसीवर्णना	२५७
विजयिनृपनगरप्रवेशवर्णना	२४२
विरहिणीवर्णना	१०८–९
विलासिजनसन्ध्याकार्यवर्णना	२११
विविधक्रीडावर्णना	२४०
शरद्वर्णना	१५–१६
श्रावक-साधुसन्ध्याकार्यवर्णना	२१०–११
षड्ऋतुवर्णना	१३९
समवसरणवर्णना	८३, २९९–३००, ३०३–४
सरोवरवर्णना	२२६–२७, २४८
सुश्रेष्ठिवर्णना	११
सूर्यास्तवर्णना	२६४
सूर्योदयवर्णना	२६५, २८७–८८
हस्तिवर्णना	२४६

षष्ठं परिशिष्टम्

'चउप्पन्नमहापुरिसचरिय' अन्तर्गताः स्तुति-वन्दनाः

	पत्राङ्क	गाथाङ्क
अरिष्टनेमिजिनस्तुतिः	१९४	१७४–७७
,, ,,	२०७	२७९–९३
ऋषभजिनवन्दना	१	१–१०
,, स्तुतिः	३५	१०६–८
,, ,,	३५–३६	११०–१७
,, ,,	३६	११९–२०
,, ,,	४२	१२७–३३
,, ,,	४६	१७७–८०
,, ,,	३२३	६५२–५५
जिनस्तुतिः	२३५	१८१–८२
पार्श्वजिनस्तुतिः	२६८	३०५–१२
,,	२६९	३२८–३९
वर्धमानजिनवन्दना	१	११–२०
,, स्तुतिः	२८३	१२९–३६
,, ,,	३१७	५८५–८६
,, ,,	३३०	७३६–३९
,, ,,	३३३	७८६–८८
श्रुतदेवता (सरस्वती)-वन्दना	१–२	२२–२९

सप्तमं परिशिष्टम्

'चउप्पन्नमहापुरिसचरिय'अन्तर्गतानां सुभाषितगाथानां सङ्ग्रहः

		पत्राङ्क	गाथाङ्क
अइदुक्करतवकरणे वि णेय तं तारिसं फलं तस्स। भावविसुद्धीए विणा जो हु तवो सो छुहामारो॥	भावशुद्धिरहिततपोनैष्फल्ये	२८०	९३
अइदुलहं मणुयत्तं विसमा कम्माण परिणइ दुरंता। लहिऊण विवेयमओ तं कीरउ जं असामण्णं॥	सुकृतकरणे	२८	८०
अक्कोसतालणुज्जयजणम्मि णियजीयसंसए वि दढं। धम्मब्भंसणभीरू खमंति तेणेह महरिसिणो॥	क्षमायाम्	३३२	७६३
अच्चंतणेहणिब्भरपरव्वसासंघजणियपसरस्स। इट्ठवियोगा जायंति देव्ववसओ ण कस्सेह?॥	वियोगे	२३६	२०१
अज्झाणोवगया परदुक्खुप्पायणम्मि य पसत्ता। बहुमोह-ऽण्णाणपरा जीवा तिरियत्तणमुवेंति॥	कर्मविपाके	८०	५५
अणभिप्पेयम्मि वि संघडंति, विहडंति सम्मए वि जणे। चलविज्जुविलसियाइं व णेय पेम्माइं वि थिराइं॥	स्नेहानित्यत्वे	२१७	५१
अणवरयजणणिभोयणवियारसंवड्ढियस्स देहस्स। मेज्झस्स सुइत्तणकारणेण तम्मंति बालजणा॥	देहासारतायाम्	१४३	५१
अणवरयजहिच्छियसंपडंतभोगेहिं लालिओ जीवो। सग्गम्मि, ण उण तित्तो जलणस्स व हव्वणिवहेणं॥	विषयविरागे	१२६	३३
अणवरयणाणदाणेण संजुओ होइ बहुसुओ लोए। मुक्खो उण विवरीओ अप्पहियं पि हु ण याणेइ॥	कर्मविपाके	८१	७२
अणवेक्खिऊण कज्जं जसं च जीयं च जे पयट्टंति। कज्जारंभेसु सया ताण सिरी देइ सण्णेज्झं॥	उद्यमे	९६	१२
अणहे चिय सामत्थम्मि जंतुणो जुज्जए समुज्जमिउं। वियलम्मि इंदियत्थे काउं ण य तीरए किं पि॥	धर्मकरणे	२५२	८२
अणुकूले पडिकूलं परम्मुहे सम्मुहं चलसहावं। पेम्मं महिलाहियये ण याणिमो 'कह णु संठविमो?'॥	नारीनिन्दायाम्	१११	४९
अणुकूलो जइ कस्स वि हवेज्ज सहि! सुकयपरिणइवसेण। तो ववहरइ जहिच्छं पिउ व्व देव्वो ण संदेहो॥	दैवे	११०	३७
अणुवत्तह णिच्चं पयइसज्जणे दुज्जणे य तह चेव। णियपयइमणुसरंताण ताण किं कीरइ विसेसो?॥	दुर्जन-सुजनविवेके	२	३०
अण्णाणी कोहट्टा कट्ठमहोगमणमिच्छणो(?गो) होइ। इय कारुण्णं वच्चंति कोहगहियम्मि महरिसिणो॥	क्षमायाम्	३३२	७६४
अण्णोण्णकज्जवइयरकज्जभरारुहणचंपियं हिययं। ऊससइ णवर मणुयाण तणयमुहयंदसच्चवणे॥	पुत्रे	७६	४
अण्णोण्णकज्जवइयरदूसहसंतावतावियं हिययं। णिव्वाइ णवर दइयासहर(रि)समवलोयणजलेण॥	नारीप्रशंसायाम्	२८	८३
अण्णो तुमं सरीराओ णीरुओ अक्खओ अमुत्तो य। रोगहरं पुण देहो, रे हिय! मा खिज्जसु तयत्थं॥	देहासारतायाम्	१४४	५९
अत्थं वयंति, सेवंति खलयणं, जीवियं पि तोलेंति। माणब्भंसं पि कुणंति माणिणो जुवइसंगेणं॥	नारीनिन्दायाम्	६०	३९
अप्पकसाया दाणेक्कसंगया खंति-मद्दवसमेया। पयतीए भद्दया जे य होंति ते जंति मणुयत्तं॥	कर्मविपाके	८०	५६
अप्पवहाए णियय होइ बलं उत्तुणाण भुवणम्मि। णियपक्खबलेणं चिय पडइ पयंगो पदीवम्मि॥	अविनये	६३	६९
अप्पाणं पि ण तारइ गरुयऽप्पा ताव चिट्ठउ इहऽण्णो। इसिं पि वलग्गो लोहपिंडए मुडइ निरुत्तं॥	कुगुरौ	३१२	५३५
अप्पाणमप्पण चिय लहुया सलहंति जं तयं जुत्तं। इहरा गुणाणुवेक्खो को अण्णो तं पसंसेउ?॥	आत्मश्लाघानिरासे	४७	१९०
अब्भुद्धरणसमत्था जयम्मि जायंति ते महासत्ता। जेहिं परिगलियपावाइं तक्खणं होंति भुवणाइं॥	महापुरुषे	१३३	१
अमयमयसिसिरकिरणं चंदं णिव्वियसयलजियलोयं। ण सहंति हत्थिदसणा कमला वि य णियदोसेणं॥	गुणाग्रहणे	४५	१५३
अमुणियकिच्चा-ऽकिच्चाइरित्तसंवरणचित्तचरियाओ। संचारिमकिच्चाउ व्व मूढचित्ताण पच्चक्खं॥	गणिकायाम्	३१४	५५४
अलियऽब्भक्खाणरओ णियडिमहाकवडवंचणाकुसलो। साहसपावणिसेवी महिलाभावत्तणमुवेइ॥	कर्मविपाके	८०	५९
अवणेइ कलुसभावं सुंदरि! ससिरोरुहस्स हिययस्स। कारेइ मइं धम्मे जराए सरिओ सुहो णत्थि॥	जरायाम्	३०	९४
'अवयारी किर वेरि' त्ति होइ एक्कम्मि चेय सो जम्मे। कोहो उण होइ दढं दोसु वि जम्मेसु अवयारी॥	क्रोधपरिहारे	३३२	७६६
अवरंगणासमागमपयडियराओ दिणक्खए सूरो। कमसोसरंतकरसंगसामदेहं दिवं मुयइ॥	तेजःक्षये	४६	१६४
अवहरइ ठिइं, परिहरइ पोरुसं, चयइ कुलववत्थंभं। सोयमहाग्गहगहिओ पुरिसो किं किं ण आयरइ?॥	शोके	६९	१७२
असढो खंतिसमेओ सुसहावो अप्पमोहगुणकलिओ। जीवो जायइ पुरिसो विरसे संसारकंतारे॥	कर्मविपाके	८०	५८
असुइणिहाणे देहे सव्वासुइसंगमेक्कणिव्वडिए। चिंतिज्जंतं पि दढं सुइत्तणं तस्स कह होउ?॥	देहासारतायाम्	१४३	५२
असुइम्मि गलियबहुछिड्डयम्मि मूढत्तरुज्झियगुणम्मि। देहीण इयसरीरम्मि को गुणो सइ कयग्घम्मि?॥	देहासारतायाम्	१७०	७
असुइविणिग्गमणिद्दमणविवरदेसम्मि गुरुणियंबम्मि। कंदप्पकेलिरहहरसरिच्छबुद्धी अहव्वाण॥	नारीदेहनिन्दायाम्	१७०	१६

असुयं पि सुयं भासइ, तह य विरुद्धाइ कहइ लोयस्स । पिसुणो परतत्तिल्लो सो बहिरो होइ मूओ य ॥	कर्मविपाके	८१	८३
अह एक्को चिय दोसो गुणसयकलियस्स होइ रोरस्स । जं पसहं चिय दिट्ठं 'अत्थि' त्ति जणो परिकलेइ ॥	दरिद्रप्रशंसायाम्	३२२	६३१
अहवा 'दोसाहितो राओ चिय गुरुयरो' त्ति पडिहाइ । जेण पउत्तो गुरुणो वि होइ पडिबंधहेउ त्ति ॥	रागपरिहारे	३३४	७९७
अहिजाई सयलकलाकलावकलियं हिओवएसयरं । संपडइ मंदभायाण णो सुमित्तं कलत्तं च ॥	मित्रे	२२५	११०
अहिलसइ जो ण घेत्तूण परसिरिं णियबहुत्तसंतुट्ठो । सो ससिरीए वि मुच्चइ 'अव्ववसाइ' त्ति कलिऊण ॥	शौर्ये	२९३	२९१
आइम्मि सयलरसवंजणेहिं जुत्तं पयड्ढियरमोयं । पाणहुणं परिणामम्मि विसयसोक्खं विसऽण्णं व ॥	विषयविरागे	२१८	६६
आगंतुगभूसणभूसियस्स णिच्चपरिसोलणीयस्स । चिंतिज्जंतं किं किं पि सोहणं हयसरीरस्स ? ॥	देहासारतायाम्	५०	२२९
आवइपडियस्स वि सुपुरिसस्स उव्वहइ तह वि ववसाओ । विरहियववसायं पुण लच्छी वि ण महइ अहिलसिउं ॥	उद्यमे	२३८	२१४
आवज्जण-रक्खण-खय-वयातिउव्विग्गमाणसो अत्थी । अधणो सऽत्थत्तणणिव्वुतीए दूरं समब्भहिओ ॥	दरिद्रप्रशंसायाम्	३२२	६३५
आहिउत्तो जया पस्से ण किंचि सुहमप्पणो । जुज्झियव्वं तया होइ फुडमेसो उवक्कमो ॥	नीतौ	१८५	७४
इय अगणियणिययकुलक्कमाण पम्मुक्कलज्जियव्वाण । खलमहिलाणं ण हु णवर कुपुरिसाणं पि अह मग्गो ॥	नारीनिन्दायाम्	२१९	७२
इय अद्धुवम्मि जीए धुवे विणासम्मि सव्वदेहीण । को णाम बालिसो जो उवेक्खए अप्पणो अप्पं ? ॥	आत्मार्थे	२३६	१९८
इय अप्पडियारे हयविहिम्मि संसारवत्तिणो जीवा । वट्टंति तस्स आणाए, तत्थ को कीरउ उवाओ ? ॥	दैवे	६७	१२१
इय एवं दालिद्दं णिंदिज्जइ दुव्वियड्ढमणुएहिं । अच्चंतभोयसंपयथड्ढुद्धयदुट्ठचित्तेहिं ॥	दारिद्र्यप्रशंसायाम्	३२२	६३८
इय कित्तियं च भण्णइ ?, जे केइ दुहस्स हेयवो भणिया । ते संभवंति णिययं णराण रमणीण संगेण ॥	नारीनिन्दायाम्	१८०	१३
इय कूड-कवड-माया-पवंच-बिब्बोय-कामभरियाण । णामं पि जे ण गेण्हंति णवर महिलाण ते धण्णा ॥	,,	६१	५४
इय केच्चिरं व किंपागफलसरिच्छम्मि तुच्छभोयसुहे । सत्तेण चिट्ठियव्वं असारसंसारवासम्मि ? ॥	विषयविरागे	२५६	१३०
इय कोवेण सयले जयम्मि जे जंतुणो समहिडूया । इह परलोए वि णराण ताण ण हु होंति सोक्खाइं ॥	क्रोधपरिहारे	२७७	७५
इय जइ वि तस्स कज्जम्मि वह वि दिज्जइ सिरं पयत्तेणं । तह वि कयाइ ण तीरइ पिसुणो सुयणेण घेत्तूण ॥	दुर्जने	३१८	५९८
इय जह जह चिंतिज्जइ देहस्स थिरत्तणं सुइत्तं च । तह तह विहडइ सव्वं पवणुच्छित्तं व सरयब्भं ॥	देहासारतायाम्	१४३	५४
इय जुय-समिलादिट्ठंतदुल्लहे पावियम्मि मणुयत्ते । जो ण कुणइ धम्मं सो खिवेइ णियभायणे छारं ॥	धर्मकरणे	२५३	९३
इय जे णिच्छियमइणो अवहत्थियसुहजसोहसोडीरा । विण्णायगुणविसेसा ताण सिरी देइ सज्झिज्झं ॥	पुरुषार्थे	१३८	५
इय जो वि भाइ भइणी भज्जा सयणो व्व णेहपडिबद्धो । ण हु मच्चुगोयरगयं सो वि परित्ताइउं तरइ ॥	मृत्यौ	२३५	१९२
इय णिग्गुणे सरीरम्मि णवरि एसो गुणो जए पयडो । जं सव्वदुक्खमोक्खं सुद्धं धम्मं समज्जिणई ॥	देहसारे	५०	२३१
इय णिच्चं चिय णमुणियपणाइवासंगवाउलमतीओ । परजणजणियावण्णो जती दरिद्दो त्ति ण विसेसो ॥	निर्द्रव्यप्रव्रज्यानिन्दायाम्	३२१	६१८
इय णिब्भरगुरुसब्भावपसरवीसंभवड्ढियसुहल्ली । अण्णोण्णजंपिएहिं वि जयम्मि मिहुणाइं पावंति ॥	दाम्पत्यसुखे	२९	८९
इय णियचरिएहिं चिय पुरिसा णज्जंति कुल-गणसमेया । मज्जाइक्कमणेणं जेणं लहुएंति अप्पाणं ॥	मर्यादायाम्	६४	७६
इय णिरयणिवायं कोहदोसेण ताणं, विहलगयमुयारं संजमुज्जोयजोयं । णरयपडणभीरू बुद्धिमं भाविऊणं, पइदिणमिह कुज्जा कोहवायाणभंगं ॥	क्रोधपरिहारे	३३२	७७३
इय णिंदणिज्जचरियाओ णिंदणिज्जाणुरत्तचित्ताओ । वेसाणिहेण संसारवाउराओ वियंभंति ॥	गणिकायाम्	३१४	५५७
इय दीहट्ठिणिवेसियचम्मसिराजालचरण-जंघासु । वरकमलदलंगुलि-करिकरोरुकरणी दुरंताणं ॥	नारीदेहनिन्दायाम्	१७०	१७
इय पियमं पि सिढिलेंति, अहव अत्थं, मुयंति णियदेसं । माणब्भंसं ण कुणंति कह वि जे होंति सप्पुरिसा ॥	स्वमाने	५७	३३
इय बहुसो संसारम्मि वियरमाणाण कम्मवसयाण । सुहि-सयण-मित्त-पुत्तत्तणाइं जीवाण पावंति ॥	निर्वेदे	२९३	३८
इय मंसमसुइसंभवसमुब्भवं दीसमाणमसुइं च । को छिवइ करयलेणावि ?, दूरओ भक्खणं तस्स ॥	मांसपरिहारे	१९३	१६८
इय मुणिऊणेवंविहमसारसंसारविलसियं सहसा । अथिरम्मि विसयसोक्खम्मि भणह वहं कीरउ थिरासा ? ॥	विषयविरागे	२१७	५२
इय वयवुड्ढि चिय होइ कारणं ईट्ठसाहणत्थम्मि । उज्जोयइ पुण्णससी, ण इंदुलेहा जयं सयलं ॥	यौवनवयस्तपोनिषेधे	२९१	२६९
इय वियलियगुरुतेओ जइ जाओ कालपरिणइवसेण । अत्थमइ परं सूरो वि 'मइलणं ण सहइ पयावी' ॥	तेजःक्षये	४६	१७१
इय सलिलबुब्बुयुब्भडसंसाराओवमम्मि जीयम्मि । विसयसुहेसु थिरासा कह कीरउ जाणमाणेहिं ? ॥	विषयविरागे	२४८	३७
इय सव्वभूयदयदाणकारणो जो जयम्मि सो धम्मो । जत्थ ण दया मुणिज्जइ जयम्मि सो केरिसो धम्मो ? ॥	दयायाम्	२६२	२०७
इय सव्वस्स वि मरणे साहीणे तस्स किं ण पज्जत्तं । जस्स पहु-मित्तकज्जुज्जयस्स संपडइ मरियव्वं ? ॥	सुसेवकमरणे	२३३	१६९
इय सव्वं चिय लब्भइ जयम्मि जं किंचि होइ दुल्लभं । एक्कं मोत्तुं करिणाह ! वीयरागुग्गयं धम्मं ॥	जैनधर्मे	२४९	५४
इय सोयाओ कयकम्मपरिणइं भाविऊण विणियत्ता । बहुसो चिय जणणि-सुयत्तणाइं सुलहाइं संसारे ॥	निर्वेदे	१९७	२०२
इह अप्पमाइणो होंति सयलसंचितियत्थवित्थारा । सविसयगुणसंपत्तीओ अप्पमाया हि जायंति ॥	अप्रमादे	३१६	५६६
इह जाइ-जरा-जम्मण-मरणुव्वत्तणपरंपराकलिए । जलकल्लोल व्व भमंति जंतुणो भवसमुद्दम्मि ॥	निर्वेदे	२३५	१८३

इंदियजएण विणओ, विणएण गुरू, तओ वि सत्थऽत्थो । तत्तो वि गुरुविवेओ कज्जा-ऽकज्जेसु होइ फुडो ॥
होंति विवेएण गुणा भुवणब्भिंतरविढत्तमाहप्पा । गुणवंतयम्मि जायइ जणाणुराओ असामण्णो ॥
तं णत्थि जं ण सिज्झइ जणाणुराएण तिहुयणे सयले । तम्हा सिक्खसु विणयं कल्लाणपरंपरामूलं ॥ विनये ७०–७१ १८७–८९
ईसिं पि विणासो होज्ज जस्स संगाहि सो ण तं कुणइ । को णाम कालकूडं कवलइ कवलेहिं जीयत्थी? ॥ नारीनिन्दायाम् ३११ ५१५
ईसीसिवलंतऽद्धच्छिपेच्छियं सुंदरीण सवियारं । इह संभाविज्जइ किं कयाइ णरयग्गिणिव्ववणं? ॥ ,, २८ ७१
उत्तट्ठमयसिलिंबच्छि! कीस मूढत्तणेणमंतरसि । अत्ताणं पियसंगमसुहाण जणपत्थणिज्जाण? ॥ प्रियसंयोगे १५६ १३
उत्तत्तकणयकलसोरुमिलियचक्कलियथोरथणवट्टं । वीसामत्थामं किं कयाइ भवजलधिबुड्डाण? ॥ नारीदेहनिन्दायाम् २८ ७४
उत्तुंग-पीण-पेढालसिहिणतडवियडमंडणिल्लेण । मणयं ण होइ ताणं कयंतजीहावलीढस्स ॥ ,, २५६ १२५
उदओ सकम्मपरिणइवसेण बहुविहकिलेसलद्धो वि । होइ महापुरिसाणं पि णूणमसुहप्फलविवाओ ॥ कर्मविपाके २१० १
उप्पज्जइ को वि महाणिहि व्व परहियपसाहणुज्जुत्तो । णिद्दलियगरुयविग्घोवसग्गवग्गो महासत्तो ॥ महापुरुषे २४५ १
उप्पज्जइ भवपंकम्मि कोइ परहियणिबद्धववसाओ । तप्पंकंकविमुक्को कमलं पिव णिम्मलच्छाओ ॥ ,, ८८ १
उप्पज्जंति पयाणं पुण्णेहि महीए के वि सप्पुरिसा । कप्पतरुणोंकुरा इव हियइच्छियदिण्णफलविवरा ॥ ,, ७२ १
उप्पज्जंति पयाणं पुण्णेहिं जणम्मि ते महासत्ता । जे णियजसेण भुवणं भरंति णिव्ववियजियलोया ॥ ,, ७६ १
उप्पण्णो च्चिय कोहो सहसा णियआसयं विणिड्डहइ । अणडड्ढारणिकट्ठो जलणो किं डहइ दारुचयं? ॥ क्रोधे ३३२ ७६२
उप्पत्तिकारणं उण इमस्स देहस्स जं जयपसिद्धं । तं चिंतियं पि विउसाण भायणं होइ लज्जाए ॥ देहासारतायाम् १४३ ५०
उवभुंजंती अण्णेण पहुसिरी णेय तीरए सोढुं । किं कोइ सहइ दट्ठुं णियदइयं अण्णहत्थगयं? ॥ शौर्ये २९७ २८८
उवयारेहिं परो च्चिय घिप्पइ, अग्घंति ते तहिं चेव । इयरम्मि पवत्तंता पेमाभावं पयासेंति ॥ स्नेहे १२७ ३९
उवयारो होइ परम्मि सुयणु!, अह सहइ सो तहिं चेव । सब्भावपेसले पुण जणम्मि सो कइयवे पडइ ॥ ,, १०९ ३४
उवसंहरइ सइं चिय तेयं, अबलत्तणं लहइ सूरो । 'णियचेट्ठ च्चिय धीराण णवर हेउं विणासम्मि ॥ तेजःक्षये ४६ १६५
उवहिस्स मुहं रेवा सययं विंझस्स ओप्पइ णियंबं । सव्वमणायारधराण मित्त! महिलाण सम्माइ ॥ नारीनिन्दायाम् ९ २७
उव्वेव-भया-ऽहंकारवज्जिओ णिम्ममो णिरासंसो । महमोहसल्लरहिओ जइ व्व रोरो सुहावेइ ॥ दरिद्रप्रशंसायाम् ३२२ ६३२
एकत्थ कह वि परिमोइया वि अण्णत्थ लग्गइ खणेणं । दूरेण होउ सुहिया महिला कंथारिसाह व्व ॥ नारीनिन्दायाम् ९ २३
एक्कग्गामे विसए व्व अहव णयरम्मि जो समुप्पण्णो । दट्ठूण विएसे तं सुहि व्व मण्णंति सप्पुरिसा ॥ राष्ट्रबान्धवे २४१ २४९
एक्केक्कमुच्चिणंतो खिण्णो व्व णराण कालजोएणं । जलणो व्व हयकयंतो जुगवं अह णेउमुज्जुत्तो ॥ कृतान्ते ५५ २
एक्केण विणा रविणा सायमवत्थंतरं जयं णीयं । लद्धखणेण तमेणं, 'तेयंसी सव्वहा जयइ' ॥ तेजःक्षये ४६ १७०
एगिंदियाइजीवाण घायणे मंसभक्खणे णिरओ । मज्जपसत्तो य तहा अप्पाऊ जायइ मणुस्सो ॥ कर्मविपाके ८० ६१
एतत् कार्यं परुन्मे नियतिपरिणतं चैषमोऽन्यद् विधेयं, एतत् त्वद्यैव कृत्यं झटिति निपतितं साम्प्रतं कार्यमेतत् ।
स्पर्धातस्त्यक्तखेदं जगति परिणतानित्थमेतान् पदार्थान्, विस्तीर्णं दीर्घहस्तो लिखति जनमनश्चित्रगुप्तः प्रमार्ष्टि ॥ कृतान्ते २७ ३८
एते वि बहुपदीवा सूरुग्गमजायणिप्फुरपयावा । णऽग्घंति, पसिद्धमिणं 'गुणाहिओ इयरमंतरइ' ॥ तेजःप्रसरे ४६ १७४
एयं पि अत्थि, अण्णं पि अत्थि, तं णत्थि जं इहं णत्थि । अण्णोण्णविरुद्धाइं पि होंति महिलामणे विउले ॥ नारीनिन्दायाम् ६२ ५६
एयाए महियले कमलिणीदलोवगयणीरतरलाए । लच्छीए पयारिज्जंति णिव्विवेय च्चिय जयम्मि ॥ लक्ष्मीचापल्ये २५२ ८४
एस च्चिय णेहगती, किं कीरउ?, जं कुलुग्गयाणं पि । महिलासंगो मइलेइ, साडयं तेल्लघडउ व्व ॥ नारीनिन्दायाम् २१९ ६९
एस च्चिय पेम्मगती अणवेक्खियदोस-गुणवियारम्मि । णियडम्मि लहुं लग्गति वल्लि व्व वियंभियप्पसरा ॥ स्नेहे २१४ ४१
एस सहावो खलकंटयाण बहुमम्मभेयकारीणं । दूराओ वज्जणं अहव खेट्टरीए वयणभंगो ॥ दुर्जने ३१८ ५९६
एसा अच्चंताबद्धमूलसुविणिच्चला वि चलणम्मि । करिणो कण्णचमेड व्वऽकारणण्णण्णमभिलसति ॥
अणुरायणिब्भरा वि हु पयत्तमंतोववासिया वि दढं । णासइ कयंजलिवुडं पणया वि पओससंझ व्व ॥
पमुहरसियावसाणे विरायविरसा चलुब्भडसहावा । पिसुणपगईण पीइ व्व होइ णो णिच्चला धणियं ॥
पडुपवणवसुव्वेल्लिरपडायपंती वि कह वि होज्ज थिरा । ण उणो एसा अणुरत्तपयइपरिवालिया वि दढं ॥
पयईए दिप्पमाणा वि णूणमच्चंतमणहरपया वि । पज्जंतजलणजाल व्व णवर जलिऊण विज्झाइ ॥
गंभीरुब्भडपरिपुण्णवियडपत्ता पयड्ढियप्पसरा । रित्ता जायइ भरिया वि सरयसरिय व्व कालेण ॥
पइदिणपडिचरणसओववि(रि)ज्जमाणा सुणिम्ममत्तेसा । परपुट्ठ व्व परिच्चयइ णिच्चपोसिज्जमाणा वि ॥
इय एयाए तणग्गावलंबिजललवसहावतरलाए । इह अत्थि रायलच्छीए भणसु को वा ण जूरविओ? ॥ राज्यश्रीनिन्दायाम् ३०५ ४६०–६७
एसा वि जए लच्छी सोहइ मग्गट्ठियाण पुरिसाण । इयराणं पुण सिग्घं णासइ आसयविणासेणं ॥ मर्यादायाम् ६३ ७१
'एसो च्चिय परमत्थो जं दीसइ भुज्जई य संसारे' । एवं कयववसाया भमंति संसारकंतारे ॥ संसारासारतायाम् १२९ ४
कज्जं कुणंति णियय उवरोहं णेय कस्सइ जणंति । गुणवंतयाण कप्पो भमराण व होइ कमलेसु ॥ गुणिनि ६४ ८०
कम्मक्खएण मोक्खो, तस्स खओ अणुहवेण तवसा वा । उभयं पि संपति महं गुणो वि दोसो त्ति अबुहाण ॥ निर्वेदे १४४ ६१

कम्मं रोद्दज्झाणाहि बंधए, तं च णिरयगइहेउ । णिरयदुहभीरुणा कोहवेरिणो तेण भेयव्वं ॥	क्रोधपरिहारे	३३२	७६१
कयसमकएण ण हु होइ णिव्वुई तेयणिज्जिमजयाण । वायामेत्तविओ वि जेण पंचाणणो दलइ ॥	महापुरुषे	१६५	१
कर-चरण-णयण-वयणोवलक्खिया माणुसा कलिज्जंति । मंसासणेण ते चेय रक्खसाणं ण भिज्जंति ॥	मांसपरिहारे	१९३	१६६
करयलभरियं दद्दरसणकट्टियं मंसमद्दिलसंतस्स । सुणयस्स माणुसस्स य को व विसेसो?, भणसु सूय! ॥	मांसपरिहारे	१९३	१६५
करिणीरहिउ व्व करी, कंतिय रहिउ व्व जह निसाणाहो । तह होइ जोव्वणं सुचरिसस्स रहियं पणट्ठणीए ॥	प्रियतमासुखे	१९२	१५३
करुणमवेक्खंति दढं दुक्खाहिगए जणे महापुरिसा । कारुण्णायपहाणं जयम्मि धम्मं पसंसंति ॥	दयायाम्	३२४	६६४
कलिलाविलमंसुक्मेयपिंडखंडम्मि सिहिणजुयलम्मि । उत्तत्तकणयकलसोवमाणमण्णाणणडियाण ॥	नारीदेहनिन्दायाम्	१७०	१४
कस्स ण जायइ कोऊहलाउलं हिययमब्भुयुम्हवियं । रयणायरं व दट्ठुं सुचरियचरियाणि वा सोउं? ॥	सुचरितश्रवणे	४	४९
कस्स व समग्गसयलिंदियत्थसंजणियसयलसोक्खाइं । जायंति णियय कम्माणुहावओ णेय मणुयस्स? ॥	पुण्योदये	२३६	२००
कह कह वि दिज्जइ मणो वेवंतुप्पित्थहित्थहियएहिं । खलवेरियाण पुरयो रणे य तह कव्वकरणे य ॥	दुर्जने	२	३६
कह कह वि पराहेंतो(? यत्तो) पयत्तसोक्खाणमिंदियत्थाण । अप्पायत्तं कयकुसलकारि को मुयइ मोक्खसुहं? ॥	मोक्षे	२१८	५९
कह कह वि विसयवग्गुरगवागुरासंगणिग्गया अम्हे । कहमिच्छामो पडिउं तत्थेव पुणो कुरंग व्व? ॥	श्रामण्यस्थिरीकरणे	१९७	२०७
कह कह वि विसयसंपत्तिपत्तसोक्खो खणं सुही होइ । पियविरह-ऽप्पियजणसंपओयजणियं दुहं लहइ ॥	विषयपरिहारे	२४७	२६
कह कीरउ तम्मि बले कुमार! हिययम्मि सासया बुद्धी । जं रोयणियरकलियं खणेण विबलत्तणमुवेइ? ॥	बलानित्यत्वे	२५२	८३
कह सहइ परिभवं सो जो सइ सत्तोए कह वि परियरिओ? । बलमण्णपरिहवो वि य, तेओ तिमिरं व किं हणइ? ॥	सबले	१८१	२२
काउं तवो हु तीरइ कक्कसवयणेण जंतुणा णूणं । किं वण्हिकणो कत्थइ जलेइ पउरिंधणविद्दूणो? ॥	यौवनवयस्तपोनिषेधे	२९१	२६८
काऊण पणं जीयं तुलाए जे णिक्खिवंति अप्पाणं । ते साहंति सकज्जं, संकंति देव्वो वि ताण फुडं ॥	पुरुषार्थे	१३८	४
कान्त्या चन्द्रमसं जिगाय मुमुखी नीलोत्पलं चक्षुषा, गत्या हंसमशोकपल्लवगुणं पाण्याकृतिर्बाधते । सच्चामीकरचारुकुम्भयुगवत् तन्व्याः स्तनौ राजतः, श्रोणीमन्मथमन्दिरोरुयुगलं स्तम्भायतेऽस्याः स्फुटम् ॥	नारीदेहसौन्दर्ये	२४	२७
कापुरिसाणं विसमो विसमसरो, ण उण धीरपुरिसाणं । भसम्मि खग्गधारा तिण्हा, ण उणाइ वज्जम्मि ॥	कामपरिहारे	१२६	३२
कामेण विणा धणसंपया वि पुरिसाण जायति अणत्थो । सीलं रक्खंतीए विहवाए जोव्वणभरो व्व ॥	कामे	३	४२
कारिमकयाणुरायाण चित्तमत्थं परत्तमाणीणं । वेसाण कवड्डीणं वसंगओ को जए चुक्को? ॥	गणिकायाम्	३१४	५४८
कालायरू ण साहेइ डज्झमाणं घणंधयारे वि । मूयल्लियं पि पुरिसं णियगुण च्चिय पयासेंति ॥	गुणिनि	२३९	२२०
किसि-गोरक्खा-वाणिज्ज-सेवकज्जुज्जओ धणत्थी हु । कालं गमेइ दुक्खं, ण उणाऽणत्थी तहा पुरिसो ॥	दरिद्रप्रशंसायाम्	३२२	६३६
किं अत्थि कोइ भुवणम्मि जस्स जायंति णेय पावाइं । णियकम्मपरिणईए जम्मण-मरणाइं संसारे? ॥	निर्वेदे	६६	१०९
किं कस्स केण कीरइ संसारे पयतिणिग्गुणे विरसे?। परिणमइ सकम्मं चिय अण्णो पर पडइ वयणिज्जे ।	निर्वेदे	६०	४३
किं जुत्तं विमलकुलुब्भवस्स वीसंभणेहगहियस्स । थेवस्स सुहस्स कए कुलम्मि मसिकुच्चयं दाउं? ॥	परस्त्रीपरिहारे	८	१८
किं तह मोहियमहणा विरसे संसारसागरे घोरे । विसयसुहासाणडिएण खिज्जियं खीणपुण्णेहिं? ॥	विषयपरिहारे	९९	२३
किं ताण जए मणुयत्तणेण?, किं जीविएण दिहवेण? । जाण ण जायइ तणओ गुणनिलओ सइ सुहावासो ॥	पुत्रे	७६	२
किंतु महावसणेणं णिच्चं णिव्वडइ सत्तगुणसारो । वज्जणिवाए वि पडिच्छिरस्स गिरिणो व्व माहप्पं ॥	सहिष्णुतायाम्	६८	१५०
किं तुमिमाए तालस्स दुट्ठपक्खीहिं विहयसीसस्स । परपरिभवं सहंतस्स होइ किं गरुयया लोए? ॥	परिभवे	१८१	२३
किं तेणिह जाएण वि तणलहुसरिसेण दिट्ठणट्ठेण? । जस्स ण जायइ लोओ गुण-दोसवियारणक्खणिओ ॥	गुणिनि	२	३७
किं दृष्टोऽसौ क्वचिदपि?, शङ्कित इति वा?, श्रुतोऽपि वा लोके? । योऽनार्यया भविष्यति न खण्डितः कर्मणा गत्या ॥	दैवे	१७	६
किं रयणीए?, दिवसेण किं व?, किं वोभएण? ण हु जत्थ । दइएण समं जायइ समागमो जीयणाहेणं ॥	प्रियसंयोगे	११२	६०
कुणइ वियारं अविणट्ठिया वि हाल व्व महिलिया लोए । जं पुण कुणइ विणट्ठा तं किर कह तीरए वोत्तुं? ॥	नारीनिन्दायाम्	६१	५२
कुणइ वियारं कालो वि णेय पुरिसाण गुणमहग्घाण । 'सिसिरत्तणं ण सिसिरो वि कुणइ जलणस्स पहवंतो' ॥	सत्पुरुषे	६८	१५५
कुणिमाहारपसत्ता आरंभ-परिग्गहेसु गुरुएसु । पंचिंदियवहजुत्ता रोद्दमहापावपरिणामा ॥ एए गच्छंति सया णरयं कंडुज्जु(ज्ज)एण मग्गेण । अण्णे वि महापावा सोयरिया तह य रायाणो ॥	कर्मविपाके	८०	५३–५४
केण ममेत्तुप्पत्ती?, कह व इओ तह पुणो वि गंतव्वं? । जो एत्तियं पि चिंतेइ एत्थ सो कह ण णिव्विण्णो? ॥	निर्वेदे	१०५	१
के व विलासा पसरियसहावदुग्गंधगंधदेहाण । मणुयाण कारिमाणियसरीरसोहाण मणुयत्ते? ॥	देहासारतायाम्	२१७	५७
के व विलासा भुवणम्मि?, तस्स हियय्स्स णिव्वुई कत्तो । जस्स ण समसुहसुहिया पिया य घरिणी घरे वसइ ॥	नारीप्रशंसायाम्	२८	८४
को णाम बालिसो सयलरिद्धिसंभोयसमुदयविसेसं । उज्झइ पच्चक्खगयं परोक्खकज्जम्मि मूढमणो ॥	संसारप्रशंसायाम्	३१३	५४६
को तीए गुणो मणुयाण मणहराए वि रायरिद्धीए? । जत्थ परमत्थबंधवजणस्स सोक्खं ण संजणियं ॥	लक्ष्मीभोगे	२१७	४८
कोमलमुणालवेल्लहलबाहुलइयाजुयं ससिमुहीणं । किं होइ कयाइ वि णरयपडणपडिरुंभणसमत्थं? ॥	नारीदेहनिन्दायाम्	२८	७३
कोववसओ हु पुरिसो अप्पाणं चिय डहेइ पढमयरं । जत्थुप्पण्णो तं चेय इंधणं धूमकेउ व्व ॥	क्रोधे	२७७	७३

खणपरिणामसहावे लायण्णे जोव्वणे य रूवे य । अणुबंधकारणं किं पि णत्थि मेलं पि कुसलाणं ॥	निर्वेदे	१४३	४५
खणभंगुरम्मि भुवणे भावा सग्गडाइणो जिआण जहा । जंति विणासं अइरक्खिओ वि देहो तहा अथिरो ॥	देहानित्यत्वे	२५५	१२३
खणमेत्तम्मि वि विरहम्मि अस्स जीयं पि सल्लतुल्लमिणं । कह छड्डिज्जइ तं सुयणु ! माणुसं भण जियंतेहिं ? ॥	स्नेहे	१५८	३४
खणमेत्तं तुह तित्ती, अण्णो पुण चयइ जीवियं जीवो । तम्हा उ ण जुत्तमिणं चडप्फडंतं विवाएउं ॥	मांसपरिहारे	१४९	५
खरपवणपहयकुवलयदलजललवतरलचंचलतरेसु । संजोय-जीव-जोव्वण-धणसय-णेहेसु को सोओ ? ॥	शोकपरिहारे	६९	१७८
खरपवणाहयकुवलयदलतरलं जीवियं च पेम्मं च । जीवाण जोव्वणं धणसिरी य धम्मं दयं कुणह ॥	धर्मकरणे	१२२	१३
खंडिज्जइ विहिणा ससहरो वि सूरस्स होति अत्थमणं । हयदिव्वपरिणईए कवलिज्जइ को ण कालेण ? ॥	कृतान्ते	५५	१
गब्भाहाणाउ चिय चिंधेहिं णिवेइया महासत्ता । जायंति केइ ते जेहिं णिव्वुयं जायइ जयं पि ॥	महापुरुषे	१५३	१
गरुएइ णिहिगओ वि हु अत्थो धणइत्तयं न संदेहो । हियणिलुक्को वि पिओ ण कारणं किं विलासाण ? ॥	अर्थप्राधान्ये	३	४०
गलता नेत्रेण सदा कोमलमिव लक्ष्यते मनः स्त्रीणाम् । चेष्टासु तदेव पुनः वज्रकणीकायते नियतम् ॥	नारीनिन्दायाम्	२७	३७
गुणगहणेणं सुयणो, दोसे परिभाविऊण इयरो वि । जइ दोण्ह वि तुट्ठिकरं कव्वं ता किं ण पज्जत्तं ? ॥	दुर्जन-सुजनविवेके	२	३५
गुणिणो सुकुलसमुब्भवपरकज्जसमुज्जया महासत्ता । ते के वि जए जायंति जेहिं भुवणं अलंकरियं ॥	महापुरुषे	१४६	१
गुरुकोवजलणजालाकलावसविसेसकवलियविवेओ । ण वियाणइ अप्पाणं परं व परमत्थओ लोओ ॥	क्रोधपरिहारे	२७७	७२
गुरुचलणक्कंता पाउया वि परिभोगओ जणंति णिंदं । लच्छी उण तव्विरहा वयणिज्जं कुणइ जणयस्स ॥	पितृलक्ष्मीभोगे	५६	८
गुरुयणपूया पेम्मं भत्ती सम्माणसंभवो विणओ । दाणेण विणा ण हु णिव्वडंति सच्छम्मि वि जणम्मि ॥	दाने	११९	८
गुरु-साहुवयणकारी दढव्वओ सच्चसंधणापरमो । सो गज्जवओ जायइ, पावमई होइ विवरीओ ॥	कर्मविपाके	८१	८८
घटयति विघटयति पुनः कुटुम्बकं स्नेहमर्थमनवरतम् । भवितव्यतैव लोके, न खेदनीयं मनस्तेन ॥	दैवे	१७	७
घडियं पि विघडइ चिय पेम्मं, दूरट्ठियं पि संघडइ । भणिइविसेसपउत्ता वाणी दूइ व्व, ण हु चोज्जं ॥	वाण्याम्	२४५	२
घणघडियविहडियण्णण्णवण्णरायाण तणुइजुवईणं । सुरधणुरेहाणं पिव पडिबंधं कुणउ को व बुहो ? ॥	नारीनिन्दायाम्	२१७	५०
घणसंघडंत-विहडंतकयपरायत्तकारणसुहासा । बहुजणियविप्पलंभा छलंति कामा पिसाय व्व ॥	कामपरिहारे	२१७	५५
चइऊण गरुयदप्पं विणयं सिक्खेसु, णम्मया भयसु । विणओणयाण पुत्तय ! जायंति गुणा महग्घविया ॥	विनये	७०	१८४
चवला मइलणसीला सिणेहपडिपूरिया वि तावेइ । दीवयसीह व्व महिला लद्धप्पसरा भयं देइ ॥	नारीनिन्दायाम्	८	२२
चंदस्स चंदिमाए, रईए मयणस्स, कमल-कमलाण । जेण कओ संजोओ अज्ज वि सो चेव सुयणु ! विही ॥	दैवे	११०	३६
चित्तगओ वि पियमो किं पि [हु] तरलेइ माणसावेयं । अंगेहिं सरस-पिय-कोमलेहिं किं पुण सरूवेण ? ॥	प्रियतमे	२१	१६
चिंतिज्जंतमणिट्ठं गब्भाहाणाइकारणमिमस्स । संवड्ढणं पि उवरट्ठियस्स जं तं कहं भणिमो ? ॥	देहासारतायाम्	५०	२२४
चुंबति कवोले दाणलोहदरिसियमयंबिरत्था(च्छी)ओ । मायंगाण वि पसरंतभसलवलयावलीओ व्व ॥	गणिकायाम्	३१४	५४९
चेट्ठइ नियंगलट्ठिं परपाणप्पहरणेण जो मूढो । सो वालुयवर(ट्ठ)म्मि वि दड्ढत्तणे कुणइ नियबुद्धिं ॥	मांसपरिहारे	१९३	१६४
छाएंति अंबरं साणुरायगुणसंसिया ससोहाओ । तरणिकिरणावलीओ व्व अत्थमंतस्स पइदियहं ॥	गणिकायाम्	३१४	५५०
छंडइ लज्जं परिहरइ पोरुसं ण हु धरेइ मज्जायं । दीणत्तणं पवज्जइ उज्झइ मित्तं कलत्तं च ॥			
णीयघरेसु वि भिक्खं भमेइ लंघेइ उइयमायारं । कं कं न करेइ नरो लोए उयरग्गिणा तविओ ? ॥	बुभुक्षायाम्	१२	४४–४५
जइ कह वि णाम जच्चंधएहिं चंदो ण चेव सच्चविओ । किं तस्स सिरी पयडा भुवणालोयं ण भूसेइ ? ॥	गुणाग्रहणे	४५	१५५
जइ ण कओ वेरग्गो मणुयाण जरापराहवेणं पि । ता तरुणिजणयसंभावणयाए भणियाण वि ण जाओ ॥	जरायाम्	२३५	१९१
जइणो संजमजोयम्मि अप्पमाउज्जयस्स जइ कह वि । जाएज्ज जीवघाओ तह वि अहिंसा मुणेयव्वा ॥	अप्रमादे	३१६	५६८
जइ भसइ तो भसिज्जइ, थुव्वइ गुणकित्तणेण य थुणंतो । कुणइ सइं चिय लोओ खल-सुयणे, ताण को दोसो ? ॥	दुर्जन-सुजनविवेके	२	३१
जइया पुण वियलिंदियवेयलविइण्णणीसहसरीरो । इय उट्ठिउं पि तइया ण तरइ, किं कुणउ कायव्वं ? ॥	जरायाम्	२९२	२७२
जइ वि ण णेहो ण य पणयपसरसब्भाववड्ढिउल्लावो । तह वि अपुव्वागमणे इयरो वि समाउलो होइ ॥	अतिथौ	१०९	३१
जणणि-जणयाणमसुइं णीसंदं पाविऊण जो पढमं । पच्छा कलल-ऽब्बुय-मंसपेसिबूहक्कमुप्पण्णो ॥			
जणणिकयाहारवियारकलुसकयपाणवित्तितद्दियहं । असुइम्मि गब्भवासे मुत्त-पुरीसामयामज्झे ॥			
संवड्ढिओ कमेणं अमेज्झमज्झम्मि तक्कयाहारो । भरिओ अइमुत्त-पुरीस-मेय-मंस-ऽट्ठि-रुहिराण ॥			
वस-केफस-ऽंत-कालेज-मज्ज-मीभच्छपिच्छलुत्थुरिओ । देहो दुग्गंधपवाहणंयरणिद्धवणसारिच्छो ॥			
तयमेत्तबज्झसारो अंतो मुत्त-ऽंत-विट्ठपडहत्थो । कणयमयस्स सरिच्छो मज्झामेज्झस्स कलसस्स ॥	देहासारतायाम्	१७०	२–६
जणणित्तणम्मि जो हियपहरिसुव्वेल्लणेहरसियाए । पालिज्जइ वयणिहिसयणच्छीरेण पुणरुत्तं ॥			
सो चेय विब्भमुब्भूयहावभावेहिं मयणणडियाए । रामिज्जइ पियदइयत्तणम्मि कयकम्मवसयाए ॥	निर्वेदे	१९६	१९३–९४
जत्तेण सेविया वि हु जायंति पमायलद्धमाहप्पा । भोया भोय व्व फणीण जंतुणो जीयणासाय ॥	कामपरिहारे	२१८	६४

जत्थुप्पण्णो सयछिद्दजज्जरं सव्वहा समीहंतो । तं चिय दारुं घुणकीडउ व्व सुयणं खलो खवइ ॥	दुर्जने	३१८	५९४
जम्मो णिरत्थओ तीए जीए महिलाए मम्मणुल्लावो । रमिऊण धूलिधवलो पुत्तो णारुहइ अंकम्मि ॥	पुत्रे	७६	३
जलकलुसकलिलभरियंडसच्छहे लोयणम्मि रायंधो । सच्छप्पयकमलदलट्ठविब्भमुप्पेक्खणक्खणिओ ॥	नारीदेहनिन्दायाम्	१७०	१०
जलणस्स दारुणिवहेहिं णेय, जह जलणिहिस्स सलिलेहिं । तह संतोसो ण हु होइ जंतुणो कामभोगेहिं ॥	कामपरिहारे	२१८	६३
जस्स उण णाण-दंसण-चरणाइं मणे जहुत्तकारिस्स । तस्स णरस्सावस्सं हवंति सग्गा-ऽपवग्गा वि ॥	कर्मविपाके	८१	९१
जस्स कएणं तम्मसि णिच्चमकज्जाइं कुणसि रे जीव ! । मुत्त-पुरीसाहारस्स रोगणिलयस्स पावस्स ॥			
चिंतिज्जंताऽणिट्ठा तस्सेसा पावपरिणई णियया । अमुइ व्व भूइपुंज व्व होइ किमियाण णिवहो व्व ॥	देहासारतायाम्	५०	२२७–२८
जस्स किलिस्संति कए विसयसुहासाहिलासलोहेण । तं पि सरीरं खणभंगिपवणविहुयं व णिंबफलं ॥	,,		२३५ १८८
जस्स ण सद्धा भत्ति व्व पवयणे चित्तसुद्धया णेय । बहवं पि किलिस्संतस्स तस्स तं जायइ णिरत्थं ॥	तपोनैष्फल्ये	२८०	९४
जस्स ण संतोसो वरविलासरसियाहिं सुरपुरंधीहिं । सो चेय कह णु मयणो माणुसभोगेहिं तिप्पीहि ? ॥	कामपरिहारे	२१८	६१
जस्स ण सुहेण सुहियं दइयं, ण य दुक्खदुक्खियं होइ । समसब्भावसिणेहं ण जस्स किं तस्स जम्मेण ?	प्रियसंयोगे	१५६	१६
जस्सऽणुकूला पियदंसणा [य] मियु-मंजुभासणसयण्हा । सयलगुणाहाणं घरसिरि व्व घरिणी सुहं तस्स ॥	नारीप्रशंसायाम्	२९	८५
जस्स परिओस-रोसा वि णिप्फला जंति जंतुणो भुवणे । उच्छुपसूयस्स व णिप्फलेण किं तस्स जम्मेण ? ॥	जन्मनैरर्थक्ये	२२८	१२७
जह असुणियसद्दत्थो कव्वं काऊण महइ मइमूढो । तह अकयकुसलकम्मो इच्छइ परमेसरसुहाइं ॥	धर्मकरणे	२५५	११५
जह उग्गओ रवी णहयलम्मि ण खणं पि णिच्चलो होइ । तह तारुण्णं जीवाण होइ ण थिरं मुहुत्तं पि ॥	यौवनास्थैर्ये	२४७	३१
जह ऊसरम्मि वविऊण कोइ मूढो विमग्गए सालिं । तह णाणुचिण्णधम्मो मग्गइ सोक्खाइं भोत्तूणं ॥	धर्मकरणे	२५५	११४
जह जलइ पायवो णेय अप्पयं मूलपसरवइरित्तो । तह धम्मो धम्मत्थीण होइ ण विणा दयाए फुडं ॥	दयायाम्	२६१	२०२
जह जलहिम्मि णिहित्तेण कह वि कुम्मेण लद्धमुवरितलं । तह लद्धं मणुयत्तं मए णिबुड्डेण संसारे ॥	मानवभवदौर्लभ्ये	२५३	९२
जह जीवियं तुह पियं णिययं तह होइ सव्वजीवाणं । पियजीवियाण जीवाण रक्ख जीयं सजीयं व ॥	दयायाम्	१४९	३
जह णयरं ण लहइ वियडगोउरट्टारविरहियं सोहं । धम्मुज्जुयाण ण लहइ तहेव धम्मो दयाए विणा ॥	दयायाम्	२६२	२०५
जह णिण्णयाओ उवहिम्मि ण य णियत्तंति णिवडियाओ पुणो । तह ण पुणो पल्लट्टंति तणुम्मि रूवाइसोहग्गं ॥	जरायाम्	२४७	३०
जह पवणपेल्लिओ सुक्कदारुछारो दिसोदिसिं विगओ । ण मिलइ पुणो वि तह वोलियं खु मणुयाण माणुस्सं ॥	मानवभवदौर्लभ्ये	२४८	३६
जह पवरचित्तभित्ती सलिलुप्पुसिया ण देइ परभायं । तह जर-मरणालिद्धं तणू वि सोहं ण पावेइ ॥	जरायाम्	२४७	२९
जह पव्वाया कुसुमाण मालिया णेय लहइ परिभोयं । तह विसइच्छं वयपरिणयंगलट्ठी ण पावेइ ।	जरायाम्	२४८	३५
जह पविउं ण तीरइ परमाणुचओ दिसा(सो)दिसिं विगओ । गुरुयरपवणाइद्धो तहेव विगयं खु मणुयत्तं ॥	मानवभवदौर्लभ्ये	२५२	९१
जह बीएण विणा होइ णेय सयला वि सासनिप्फत्ती । तह धम्मत्थीण ण होइ णूण धम्मो दयाए विणा ॥	दयायाम्	२६२	२०३
जह रहवर-तुरय-गइंदसंकुलं साहणं विणा पहुणो । सोहं ण देइ, धम्मो दयाए रहिओ तह जतीण ॥	दयायाम्	२६२	२०४
जह सलिलं वारिहरुण्णतीए ण विणा कहिं पि संपडइ । तह धम्मो पाणिदयाए विरहिओ णेय संपडइ ॥	दयायाम्	२६२	२०६
जह सुविणयम्मि रोरस्स रयणलंभो तुडीए संपडिओ । सो चिय णिद्दाविरमम्मि दुल्लहो तह व मणुयत्तं ॥	मानवभवदौर्लभ्ये	२५२	९०
जह सुसियपायवे णेय होंति वेल्लहलपल्लवुप्पीला । विसयविलासा जायंति णेय तह परिणए देहे ॥	जरायाम्	२४७	३१
जह हव्ववहस्स सिहा णिव्वाणा ण य पुणो वि पज्जलइ । तह चेट्ठा वि हु सयलिंदियाण विगया ण संघडइ ॥	जरायाम्	२४८	३४
जह हिययब्भितरगुरुपयत्तकज्जुज्जओ वि गयवियलो । पावइ ण इच्छियदिसं धम्मेण विणा तहा जंतू ॥	धर्मकरणे	२५५	११२
जं आसि दुरालोयं फुरियपयावस्स मंडलं रविणो । उव्वत्तिज्जइ सायम्मि ' तेयरक्खा जए गहई ' ॥	तेजःक्षये	४६	१६६
जं चिंतिज्जइ हियएण णेव, जुज्जइ ण चेव जुत्तीहिं । विहडण-संघडणपरो तं पि हयासो विही कुणइ ॥	दैवे	२३	२५
जं जत्थ जया जुज्जइ काउं तं तह कुणंति बुहसंघा । किं कुणइ दारुकुंभम्मि कोइ बालो वि हव्ववहं ? ॥	उचितकार्ये	२९१	२६४
जं जत्थ जेण जइया पावेयव्वं सुहं व दुक्खं वा । करहं व रज्जुगहियं बला तहिं णेंति कम्माइं ॥	दैवे	२१४	४४
जं जेण जहा जइया सुहमसुहं वा समज्जियं कम्मं । तं तस्स तहा तइया तयाणुरूवं फलं देइ ॥	कर्मविपाके	६०	४२
जं परलोयविरुद्धं लोओ ववहरइ मुक्कमज्जाओ । तत्थ णिमित्तमणज्जा विसया विसभोयणसमाणा ॥	विषयासारतायाम्	४८	२०३
जं संजमुज्जमावज्जियं चरित्तं बहूहिं वासेहिं । तं तूलं व खणेणं कोहो णिद्दहइ जलणो व्व ॥	क्रोधपरिहारे	३३२	७६९
जा घेप्पइ खग्गं भंजिऊण रिउणो सिरम्मि दुक्खेहिं । सा रायसिरी अणहेण भणसु कह मुच्चइ समेण ? ॥	शौर्ये	२४२	२७२
जा जीवंताणं चिय भुज्जइ पुत्तेहिं बंधुवग्गेहिं । सा लच्छी देइ धिइं, मयस्स उण णत्थि उ विसेसो ॥	पितृलक्ष्मीभोगे	५६	१०
जा दुहिय त्ति कलेऊण चुंबिया सरसवयणकमलम्मि । स चेय पुणो जम्मंतरम्मि दइय त्ति णेहेण ॥	निर्वेदे	१९६	१९५
जाया जस्स सयासाओ उवह कहमप्पणो वि उप्पत्ती । धूमद्धउ व्व दारुं तं चिय सुयणं खलो डहइ ॥	दुर्जने	३१८	५९५
जाव पियत्तणसंजणियचाडुपरियम्महियययपरिओसा । णियदइया वि हु वयपरिणयाण विवरम्मुहा होइ ॥	जरायाम्	२३५	१९०
जा ससुरासुर-किण्णर-विज्जाहर-णरसुरेहिं घेप्पंती । सा आणा बंधुसु खलइ णवर थेवो अलंकारो ॥	बान्धवाज्ञाभङ्गशोभायाम्	४४	१४९

जिणवयणमुणियतत्ताण सयलकिरियाकलावसंजुत्ति । संजणइ जोव्वणे चेव संजमो मलसमत्थाण ॥	संयमे	२१७	५३
जीयं णिरत्थयं होइ सुयणु ! पियसंगमेण रहियस्स । इह जोव्वणं पहाणं तत्थ वि पियसंगमसुहाइं ॥	प्रियसंयोगे	१५६	१२
जीवाइपयत्थऽब्भासणेक्कववसायनिच्छियमइत्तं । बहुविहपवित्तसत्थऽत्थवित्थराहणं होइ ॥			
तं पि पसण्णे गुरुयणमणम्मि बहुविमलसत्थणिम्माए । पयडियसमतण-मणि-लेट्टु-कंचणे समसुह-दुहम्मि ॥			
होइ गुरू सुपसण्णो तच्चित्ताराहणेण विणएण । तस्स विणयस्स विग्घं करेइ माणो वियंभंतो ॥	गुरुपर्युपास्तौ	४९	२२०–२२
जीवावेइ मरंतं, अण्णं मारेइ, मरइ सह तेण । को मुणइ जुवइचरियं विसेसओ सीलरहियाणं ॥	नारीनिन्दायाम्	५५	३५
जीवो अणादिबहुभवकालज्जियगरुयकम्मसंताणो । परिभमइ दुहसयावत्तदुग्गमे भवसमुद्दम्मि ॥	निर्वेदे	२४७	२२
जे अत्थ-काम-धम्मा काउं तरुणत्तणम्मि कीरंति । परिणयवयस्स ते चेय होंति गिरिणो व्व दुल्लंघा ॥	तारुण्ये	२१८	६२
जेण जहिच्छं सच्छंदविलसिउम्मग्गगामिणो मूढा । अच्छंति चत्तपरलोयकयहियायरणवावारा ॥			
बहुदुक्खलक्खसंजणियविसयसंतावतारयमणग्घं । गुरुयणवयणं घोट्टेंति णेय अग्गयं व दिज्जंते ॥	मूढे	२३५	१८६–८७
जेण जुवाणत्ते णियसरूयसोहग्गगव्विएण दढं । परिसक्किज्जइ उम्मुहवित्थारियणयणमग्गेण ॥			
तेणेय जराजज्जरपरिणामोअल्लतणुविहाएण । अण्णंसासत्तकरेण णीसहं वेविरंगेण ॥	जरायाम्	२४७	१६–१७
जेणऽण्णभवंतरमुवगयस्स वग्घी सुयस्स णियययस्स । मंसमसइ त्ति तुट्ठा अओ परं किं थ कट्टयरं ? ॥	निर्वेदे	१९६	१९०
जे संसारालंकारकारणं महियलम्मि ते केइ । उप्पज्जंति सरूवेण पुण्णरासि व्व सप्पुरिसा ॥	महापुरुषे	८६	१
जे होंति महापुरिसा ते ठिइभंगं कुणंति ण कया वि । उवकड्ढो किं केण वि मग्गुत्तिण्णो रहो रविणो ? ॥	मर्यादायाम्	६३	७२
जे होंति महापुरिसा ते परकज्जुज्जया सया होंति । णियकज्जं पुण तं ताण जं परत्थाण णिव्वहणं ॥	महापुरुषे	११२	६३
जो आसि भमिरभमरंजणुज्जलो कसणकेसपब्भारो । सो चेय विसयवोसट्टकासकुसुमप्पहो होइ ॥	निर्वेदे	२४७	२०
जो उण अकिंचणो चिय गिण्हति दिक्खा णिरत्थया तस्स । धणसंपत्ती गेहं तेण विणा होइ वणवासो ॥	निर्द्रव्यप्रव्रज्यानिन्दायाम्	३२१	६१६
जो उण णिंदेइ गुरुं णिण्हवइ य गोरवं विमग्गेंतो । तस्स जइ कह वि विज्जा होइ फलं ण उण से देइ ॥	कर्मविपाके	८१	७४
जो उण रूवमएणं समाउलो णिंदई य पररूवं । सो होइ कुरूवो माणुसत्तणे हुंडसंठाणे ॥	कर्मविपाके	८१	६५
जो उण सयलणरीसरपरिणामाऽसज्झदारुणो भुवणे । लच्छीमओ महायस ! पुरिसे लहुएइ सयराहं ॥	लक्ष्मीमदे	७०	१८२
जो उवएसं पावम्मि देइ सो वेरिओ, ण संदेहो । जो कुणइ धम्मबुद्धिं सो तस्स जणो परमबंधू ॥	परमार्थबान्धवे	४५	१५०
जो उवघाए वट्टइ परस्स लच्छी कहंचि पत्ता वि । तस्स पलायइ दुक्खलज्जिया वि धणसंपया विउला ॥	कर्मविपाके	८१	७६
जो एस देव ! सोओ सो सोओ सयलपावपसरस्स । अवुहेहिं सयाऽऽयरिओ परिहरिओ पंडियजणेणं ॥			
बाहीण परं ठाणं, मूलं अरतीए, सोक्खपडिवक्खो । अण्णाणपढमसिंधं णरयदुवारं गुणविणासो ॥			
बाहेइ सयलकज्जाइं एस, परिहरइ उत्तमविवेयं । धम्म-ऽत्थ-काम-मोक्खाण विग्घहेऊ महापावो ॥	शोके	६९	१६९–७१
जो कारवेइ पडिमं जिणाण जियराग-दोस-मोहाणं । सो पावइ अण्णभवे भवमहणं धम्मवररयणं ॥	जिनप्रतिमानिर्माणे	१७३	६
जो कुणइ अंतरायं परस्सणासं जणस्स अवलवइ । सो पावइ दोग्गच्चं सयलजणपरिहवमुयारं ॥	कर्मविपाके	८१	८७
जो कुणइ महापावो जंतूणं कह वि अवयवविणासं । सो चिय तयंगविगलोऽसंपुण्णंगो य पावीओ (?) ॥	,,	८१	८५
जो कोउएण इच्छइ दट्ठुं णरए दुहेक्कणिम्माए । एक्कदियहं पि रज्जं सो कुणउ अचेयणो निययं ॥	राज्यश्रीनिन्दायाम्	१८१	२९
जो चिय एक्कस्स खलो सो चिय अण्णस्स सज्जणो होइ । कह 'सुयणो' त्ति थुणिज्जइ ?, णिंदिज्जइ कह 'खलो' काउं ॥	दुर्जन-सुजनविवेके	२	३३
जो जणइ य जणपीडं णिच्चुव्विग्गो य हीणदेहो य । पडणीओ जिणसंघे अणंतसंसारिओ होइ ॥	कर्मविपाके	८१	८९
जो जम्मि चेव जायम्मि होइ णियकम्मपरिणइवसेण । सो रमइ तहिं चिय तेण अभयदाणं पसंसंति ॥	दयायाम्	२१५	४६
जो णिग्गच्छइ मणि-रयण-कणयकलियं पि उज्झिऊण सिरिं । अत्थित्तारिच्छाई सो पव्वतिओ फुडं भणिओ ।	समूहप्रव्रज्याप्रशंसायाम्	३२१	६१५
जो तुरय-वसह-महिसाइयाण णिल्लंछणं सया कुणइ । उक्कडमोहो य सया जीवो संदत्तणमुवेइ ॥	कर्मविपाके	८०	६०
जो दट्ठूण अइजणं अण्णं काणच्छिऊण सढभावो । णिव्वोल्लइ भाइल्लो सो वंकमुहो णरो होइ ॥	,,	८१	७८
जो देइ फासुयं अवसरम्मि साहूण ओसहाईयं । सो होइ धणड्ढो महियलम्मि कित्ती थिरा तस्स ॥	,,	८१	८६
जो पयइभद्दयाए जह कह वि जतीजणे पयच्छेइ । फासुयदाणं तस्स यऽथिरा वि लच्छी थिरा होइ ॥	,,	८१	७७
जो पररंभाइं अदिट्ठयाइं दिट्ठाइं जंपइ अणज्जो । छायाभंसपसत्तो जच्चंधो होइ जियलोए ॥	,,	८१	८२
जो पूया-सक्काराइ-दाण-सम्माण-कित्तिकलणाए । कीरइ तवो ण सो होइ तस्स णेव्वाणपज्जंतो ॥	तपसि	२८०	९५
जो मायावी पिसुणो वंचणसीलो तहा कयग्घो य । तस्सुवकयं पणस्सइ, विवरीयगुणस्स संठाइ ॥	कर्मविपाके	८१	७५
जोयणसयाओ तह सद्दियाजो लक्खेइ आमिसं सउणो । सो चेव मरणकाले पासाबंधं ण लक्खेइ ॥	दैवे	६०	४१
जो वि पियसंगमाओ सुहाहिमाणो हवेज्ज जंतूण । सो वि वियोगाणलसंगदूसिओ दड्ढमाणहओ ॥	निर्वेदे	१०५	३
जोव्वण-मयणुम्मत्तेहिं विसयतण्हाविमोहियमणेहिं । जं कीरइ इह पुरिसाहमेहिं तं णिरयगइमूलं ॥	विषयविरागे	९९	१७
जोव्वणमयणुम्मिल्लंतपंडुगंडयलवयणससिबिंबं । णिव्ववणकारणं किं कयाइ णरयग्गितविवाणं ? ॥	नारीदेहनिन्दायाम्	२८	७२

जो सुयबहुमाणपरो विणयुज्जुत्तो गुरूण भत्तिगओ । सो पावेइ अहिच्छं विज्जं तीए फलं चेव ॥ कर्मविपाके ८१ ७३
जूहण-ऽऽकण-धायण-छेयणेहिं दुक्खं जियाण पकरेंतो । बहुरोगी होइ नरो, विवरीओ आयइ अरोगो ॥ कर्मविपाके ८१ ८४
ण गणेइ गुरू, ण गणेइ मायरं, णेय गोरवं, ण भयं । ण य लज्जं, ण य णेहं, ण बंधवं, णेय मज्जायं ॥
ण कयं, णावकयं चिय, ण य मित्तं, णेय कुल-ववायारं । अत्थो णिरत्थओ चिय, माणब्भहियस्स पुरिसस्स ॥ मानत्यागे ४९ २१७–१८
ण गणेइ णिरयवियणाओ, णेय लज्जं, ण गोरवं, ण कुलं । विसयविसमोहियमई कज्जाऽकज्जं ण लक्खेइ ॥ विषयविरागे ४७ २००
ण गुणेहिं, णेय रूवेण, णोवयारेण, णेय जीएणं । चेप्पइ महिलाण मणो चवलो पवणुद्धुयधओ व्व ॥ नारीनिन्दायाम् १२७ ४०

णत्थि पंथखेयाउ परा वयपरिणई, णेय रुंददारिद्दसमो वि हु परिहवो ।
मरणयाहि ण हु जायइ अण्णभयं परं, वेयणा वि ण छुहाए समा किर जंतुणो ॥

जोव्वणसिरि सोहग्गयं, अहिमाण परक्कमो कुलं सीलं । लज्जं बलावलेवओ, खणेण एक्का पणासेइ ॥ क्षुधायाम् २२० ७७–७८
ण भणियमेत्तं चिय हियमहिच्छुणा तं तहेव घेत्तव्वं । जाव ण दिट्ठं पच्चक्खमप्पणा किमिह मह कज्जं ? ॥ नीतौ २४५ ३
ण य अण्णबलं बलिणो समागयं भुयबलं च मोत्तूण । हरिणो करिकुंभविदारणम्मि किं परबलावेक्खा ? ॥ शौर्ये २९४ ३०८
ण य कुसलयम्मकज्जुज्जमं विणा होंति जीवलोयम्मि । सोक्खाइं हियइच्चियमणोरहुप्पाइयासाइं ॥ धर्मकरणे २५५ १११
णयणाइं जाइं लीलापलोयणोप्पियमयाइं तरुणीण । आसि पुणो वयपरिमम्मि ताइं अंगारिसाइं व ॥ निर्वेदे २४७ १८
णयभायणम्मि संपडइ सयलगुणरिद्धिसंभवो पूणं । णयरहियाणं पुण संगओ वि ण थिरत्तणं महइ ॥ नीतौ २९५ ३२३
णयरहिओ भयदरिसि व्व मंतिसत्थो हु जारिसो होइ । सिद्धो वि तारिस चिय पहुणो कज्जाण संपडइ ॥ अमात्ये २९४ ३०१
ण य विहवो ण य जाई ण पहुत्तं कारणं कुसलयाए । भवणम्मि अत्थिणो जस्स एंति सो पुण्णहेउ त्ति ॥ दाने २९१ २५५
णरयदुवारं वसणेक्कउलहरं सयलपरिहवावासो । महिलायणसंबंधो चारगबंधो व्व पुरिसाणं ॥ नारीनिन्दायाम् ६० २८
णरयम्मि णियय कयकम्मवसपरव्वसप्पणामियप्पाणो । अणुहवइ विविहसत्थाहिघायसंजणियवियणाओ ॥ निर्वेदे २४७ २३
णरसीहेण सीहो, मंतेण फणी तहंकुसेण करी । महिलामणो ण तीरइ केणावि णिरंकुसो धरिउं ॥ नारीनिन्दायाम् ९ २५
णवघडणकंचिदामोरुभूसिओ वियडरमणपब्भारो । अइघोरणरयपायालवडणरक्खक्खमो किं सो ? ॥ नारीदेहनिन्दायाम् २८ ७६
णवरमिह ते कयत्था, ते चिय धण्णा य जीवलोयम्मि । जे मोहणोसहीयं रमणीण ण गोयरे पडिया ॥ नारीनिन्दायाम् ५७ २७
ण सहइ माणब्भंसं इयरो इयरं पि, किं पुण महप्पा ? । 'णियभज्जागयपरिहवकलंकिओ किं पि ववसेइ' ॥ स्वमाने १७५ २
ण हु किं पि अकहणिज्जं मित्ते सब्भावणेहमइयम्मि । भिण्णे वि देहमेत्तेण जस्स चित्तेण ण वि मेओ ॥
तह वि ण जुज्जइ णियचरियसाहणं सुद्धवंसजायाणं । 'णिस्सारा होंति गुणा साहिप्पंता सइं चेव' ॥ नीतौ १४० ३६–३७
ण हु होइ कह वि णासो रे जीव ! समज्जियाण कम्माणं । ता सहसु जं समावडइ दुक्खजायं अणुव्विग्गो ॥ निर्वेदे १४४ ५७
णाणुवगरणे वट्टइ णाघीणं विणय-दाणसंजुत्तो । अज्झावयणे व सुमे वट्टंतो होइ मेहावी ॥ कर्मविपाके ८१ ६८
णापुण्णभाइणो मंदिरम्मि णिद्दलियसयलदारिद्दा । बहुवण्णविविहभणिसवलमणहरा पडइ वसुहारा ॥ अतिथौ २२५ १०८
णिक्कइयवम्मि पेम्मे पियय ! विरहो अलद्धमाहप्पो । अह विरहो, ण हु पेम्मो, सारसमिहुणेण दिट्ठंतो ॥ स्नेहे १५८ ३१
णिच्चमणिच्चे असुइम्मि दुग्गहे मंस-सोणियप्पवहे । देहम्मि वि पडिबंधाउ विसमा कामंदलोली ॥ देहासारतायाम् ५० २२६
णिज्जियतियससमूहं रूवं सव्ववह, किं गुणोहेण ? । 'सव्वंगसुरहिणो मरुवयस्स किं कुसुमणियरेणं ? ॥ रूपे ११८ २
णिज्जियसेसुवमाणा परहियसंपाडणेक्कववसाया । आयंति महापुरिसा पयाण पुण्णेहिं भुवणम्मि ॥ महापुरुषे ९२ १
णिब्भरमयड्ढवियलियकवोलमूलावलग्गदाणेहिं । दुज्जयजोहेहि व वारणेहि ण य वारिउं तरइ ॥
चडुलयरखरखुरुक्खयखमायलुद्धूयधूलिपसरेहिं । तुरयारोहेहिं वि णिसियसेल्ल-खागुग्गहत्थेहिं ॥
बहुजणियसुहडसंघट्टणिहसणिव्वूढसमरभारेहिं । सावरणपहरणेहिं वि रहेहिं रहियब्भजोहेहिं ॥
णिसियासिहत्थवग्गंतफारफुक्कारमुक्कहक्केहिं । पाइक्काण वि णिवहेहिं सव्वओ रुद्धपसरेहिं ॥
उवएसकयरसायण-विज्जा-मंतोसहप्पयाणेहिं । उव्वरिउं ण हु तीरइ मरणाओ सुरा-ऽसुरेहिं पि ॥ मृत्यौ २३५–३६ १९३–९७
णियचरियावज्जियगरुयकम्मदूसहविवागणिम्मविया । जीवाण पयतिविरसा अइदुक्खपरंपरा होइ ॥ निर्वेदे
णियजाइपच्चएणं खलसुणहो भसइ जइ वि अण्णस्स । तह वि णियसुद्धयाए पिसुणं सुयणा ण याणंति ॥ दुर्जन-सुजनविवेके २ ३४
णियमंसपोसणं जो इच्छइ परमंसभक्खणं काउं । सो कालकूडकवलणपरायणो जीविउं महइ ॥ मांसपरिहारे १९३ १६३
णियविसमकम्मकंतारगहणपडिओ कुरंगपोओ व्व । को कुवियकालकेसरिकमागओ चुक्कए जंतू ? ॥ कृतान्ते २१४ ४२
णियसत्तिवज्जियाणं घरमहिलापालणे वि संदेहो । किं पुण जयसिरिगहणं हढेण जेऊण पडिवक्खं ? ॥ शौर्ये ६१ ४८
णूण ण पेच्छंति इमं जाइ-जरा-विविहवाहिदसणिलं । कयविविहजंतुसंताणघायणं मच्चुमुहकुहरं ॥ मृत्यौ २३५ १८५
णेइ निसमं पि भूमिं, मिच्छा बोत्तुं पियाणि सिक्खेइ । भिंदइ गरुइं लज्जं पयोयणं किं ण कारेति ? ॥ परस्त्रीस्नेहे ८ १४
णेहणिमित्तं चिय होइ जंतुणो जणियकम्मणियरस्स । उप्पत्ती णिरयाइसु गतीसु गुरुदुक्खणियरासु ॥ स्नेहपरिहारे ३३४ ७९४
णेहब्भरियं सब्भावणिब्भरं रूव-गुणमहग्घविवं । समसुह-दुक्खं जस्सऽत्थि माणुसं सो सुहं जियइ ॥ नारीप्रशंसायाम् ५७ २६

णेहुच्छित्ती सव्वायरेण जा जुज्जए जइजणस्स । कह तस्स चेय कीरइ संघाणं जाणमाणेहिं ? ॥	श्रामण्यस्थिरीकरणे	१९७	२१०
णेहो चिय जायइ दढणिबंधणं जंतुणो बुहस्सावि । सविवेइणो वि कुसलुज्जमम्मि दढविग्घहेउ त्ति ॥	स्नेहपरिहारे	३३४	७९३
ण्हाण-विलेवण-भोयण-अच्छायण-पालणेहिं परियरिओ । विहडइ तह वि हु हयदुज्जणो व्व देहो ण संदेहो ॥	देहासारतायाम्	५०	२२५
तणसिहरलग्गसिण्हातुसारतरला इम चिय जणेइ । लच्छी पवरवियप्पाण णूणमसइ व्व वेरग्गं ॥	लक्ष्मीचापल्ये	२१७	४९
तक्तणुयंगाण सया जो पुरिसो भणइ विप्पियमहण्णो । सो पूइमुहो जायइ, कुंटो पुण पण्हिघाएणं ॥	कर्मविपाके	८१	७९
तस्स हु जीयं जाएज्ज माणिणो सहलयाए संबद्धं । जो जियइ सव्वयालं णियतेओहयपरतेओ ॥	शौर्ये	२९३	२९२
तस्सेय णवर सहलं जयम्मि मरणं महाणुभावस्स । जस्स पहू जणियगुणाणुरायसोयं समुव्वहइ ॥	सुसेवकमरणे	२३३	१६८
तह जोव्वणं पि पवियसियसरयकोज्जयपसूयसारिच्छं । तव्विरमे उण विसया मयणुम्मच्छं पि छड्डेंति ॥	विषयविरागे	२३५	१८९
तह या उवप्पयाणं पि माणिणो माणमलणमुव्वहइ । गलियावलेवपिसुणो जेण सकप्पो तणीकारो ॥	नीतौ	१८५	७७
तं किं पि पढइ कज्जं पुव्वज्जियदुद्दिव्वजोएणं । मरणे वि जेण गरुआ जीयं पुण पावपरिणामो ॥	दैवे	६५	१०३
तं किं पि माणुसं महियलम्मि संपडइ विहिणिओएण । चिंताहियाइं जम्मि उ णराण जायंति सोक्खाइं ॥	नारीप्रशंसायाम्	५७	२५
तं णत्थि चिय भुवणे वि सुंदरिसा दूरणिम्मयपभावा । महिलासंगेण सया विडंबणं जं ण पावंति ॥	नारीनिन्दायाम्	६०	४०
तं णत्थि जं ण कीरइ धणलवलोहेण जीवलोयम्मि । सूरो वि हु अत्थमणे रहेण वुड्डो समुद्दम्मि ॥	लोभे	३	३८
तं तारिसं खु मरणं णवरं धम्माणुभावओ होइ । धम्माण वि जिणधम्मो णारय-तिरियुग्गदुद्दलणो ॥	सुमरणे	२५०	५७
तं विण्णाणं, सो बुद्धिपयरिसो, बलसमत्थया सा वि । जा उवओयं वच्चइ सयलगुणाहाणमणुयम्मि ॥	अतिथौ	२९८	३६९
तं सहइ कलाकुसलम्मि रूव-जोव्वण-महागुणग्घविए । ण हु जम्मि वि तम्मि वि माणुसम्मि रइकेलिविरसम्मि ॥	स्नेहे	१५६	२२
ता तुंगो मेरुगिरी, मयरहरो ताव होइ दुत्तारो । ता विसमा कज्जगई, जाव ण धीरा पवज्जंति ॥	पुरुषार्थे	१३८	१
ता मरियव्वं जइ तह विवेइणो होइ जेण जायंति । ण उणो पुणो वि कुगतीलंभुब्भडियाइं दुक्खाइं ॥	सुमरणे	२५०	५६
तिरियत्तणे वि वाहण-खहणं-डंकण-कण्णकप्पणादीणि । अणुहवइ विविहदुक्खाइं खुप्पिवासापरिस्संतो ॥	निर्वेदे	२४७	२४
तिलसंबद्धतणकयसणेहपसरा खलत्तपरिणामा । महिला चक्कियसाल व्व कस्स णो मइलणं कुणइ ? ॥	नारीनिन्दायाम्	२१९	७०
तिव्वं तवसंतावं सहेइ वयपरिणया, ण बालतणू । आयवदंसणमेत्तेण सुसइ गोदयगयं वारि ॥	यौवनवयस्तपोनिषेधे	२९१	२६७
तिहुयणसलाहणिज्जा लच्छी, आणा य णरसिरुव्वूढा । एयाणेक्केक्कं पि हु सुदुज्जयं, किं पुण समूहो ? ॥	ऐश्वर्ये	७०	१८०
ते केइ होंति भुवणोवरम्मि कप्पतरुणो महासत्ता । जेसिं पारोहो वि हु परहियकरणक्खमो घणियं ॥	महापुरुषे	१८०	१
ते के वि जए जायंति पुव्वपुण्णाणुहावगुणकलिया । जाणुप्पत्तीए इमो सुणिव्वुओ होइ जियलोओ ॥	,,	९१	१
ते णवर महापुरिसा जे य अणज्जेण सोयपसरेण । ण वसीकया कयाइ वि जाणियसंसारपरमत्था ॥	शोके	६९	१७४
ते दो वि राग-दोसा संसारावडणकारणं जेण । अणिवारियसामत्था भणिया सुरासुरगुरूहिं ॥	राग-द्वेषयोः	३३४	७९६
ते पहू ! मया वि ण मया, अहवा ते चेव णवर जीवंति । मरणेण जाण णिव्वहइ सामिसुह-मित्तकज्जोहो ॥	सुसेवकमरणे	२३३	१६६
ते पुण जयम्मि धण्णा जे जिणवरभासियं मुणेऊण । अणिगूहियणियसामत्थमुज्जया धम्मचरणम्मि ॥	धर्मकरणे	२५६	१२९
ते पुत्ता जे पिउणो चिण्णेण पहेण संति पवज्जंति । तेसिं गुणगहणेणं पिया वि सलहिज्जइ जयम्मि ॥	पुत्रे	६१	७७
तेल्लनिमित्तं पीलेइ वालुयं जह व कोइ मइ मूढो । तह धम्मेण विणा केइ सोक्खकज्जे किलिस्संति ॥	धर्मकरणे	२५५	११३
ते होंति सत्तवंता ते संतो ते महायसा भुवणे । जे णेंति सिरिं सुपइट्ठिएण सप्पुरिसमग्गेण ॥	सद्व्ययेे	६३	७३
थेवं पि विरहदुक्खं ण सहइ, गरुयं पि चडणं सहइ । वड्ढइ सोमालिम-जरढियाउ दइए समप्पंति ॥	स्नेहे	१५७	२८
दइयविरहे वि जा धरइ जामिणी तीए मतिलणमणग्घं । इय कलिऊण व दिवसो सह रविणा सायमत्थमिओ ॥	स्वजनविरहे	४६	१६८
दइयाविओयदुक्खं पुहवीलंभो वि णेय णासेइ । ववगयरज्जदुहं पुण सुमित्तलंभो पणासेइ ॥	मित्रे	२३७	२०७
दट्ठोट्ठभिउडिभासुरकरालधाराफुरंतकरवाले । पविसंति माणखंडणभएण रणसंकडिल्लम्मि ॥	स्वमाने	५७	३०
दड्ढस्स हुयवहेणं सो चेव महोसहं महग्घवियं । तह तुह दंसणविहुरे पुणो वि तुह दंसणं चेव ॥	प्रियविरहे	१०८	१०
दप्पियपडिवक्खं पति सामो भीरुत्तणप्फलो होइ तरुणजरस्स व जुज्जइ समोसहं कोवकरणाय ॥	नीतौ	१८५	७५
दरदंसियभवणोववणकाणणुप्पाइउब्भडसुहासा । गंधव्वणयरसोह व्व पेच्छमाणस्स वि पलाइ ॥			
बहुविहगयंदगंडयलगलियमयसलिलपंकखुत्त व्व । अहियं पक्खलइ महाणरिंदपुरमंदिरेसु पि ॥			
अणवरयकमलसंचरणलग्गणालग्गकंटयं व खणं । कत्थइ पयं णिवेसइ ण णिब्भरं अज्ज वि खणं पि ॥			
संपण्णमूलदढदंडकोसमंडलवियासपउरम्मि । दियसावसाणकमलं व मुयइ मणुयं महियलम्मि ॥			
इय दिणयरमुत्तीए व बहुविहसंकंतिलद्धपसराए । एयाए को ण तविओ जयम्मि लच्छीए सच्छंदं ? ॥	लक्ष्मीचापल्ये	२५२	८५–८९
दंड-कस-सत्थ-रज्जू-णय-तोमर-खग्ग-मोग्गरादीहिं । दुक्खं उप्पाएंतो जीवाणं होइ बहुवियणो ॥	कर्मविपाके	८१	७०
दंसेइ गरुयसब्भावणिब्भरं पेम्मपरिणइं महिला । णियजाइपच्चएणं अण्णं चिय किं पि चिंतेइ ॥	नारीनिन्दायाम्	६१	५२
दाणं दविणेण विणा ण होइ, दविणं च धम्मरहियाणं । धम्मो विणयविहूणाण, माणजुत्ताण विणओ वि ॥	मानपरिहारे	११९	९

दियह चिय परगुणविहवदंसणे ठाइ मुच्छिउ व्व खलो । तेलोक्करज्जलंभे वि णवर दोसे दिहिं पत्तो ॥	दुर्जने	३१८	५९७
दीणाण समुद्धरणं, भयम्मि रक्खा, गुरुम्मि तह विणओ । दप्पुद्धुराण समणं, दाणं दारिद्दतवियाणं ॥			
सव्वस्स पियंवयया बंधुसिणेहो कयण्णुया सच्चं । सप्पुरिसाण महायस ! सययं चिय होइ, किं भणिमो ? ॥	सत्पुरुषे	६७	११६–१७
दुक्खद्दुयाण सुहनावडाण जीवाण जीवलोगम्मि । होंति जहिच्छं भोगा सुपत्तदाणाणुहावेण ॥	दाने	१६२	६१
दुक्खपडियारहेउम्मि तम्मि को विसयसंभवे सोक्खे । अणुबंधं कुणति णरोऽवसाणविरसम्मि संसारे ? ॥	विषयविरागे	१७१	२८
दुक्खस्स उव्वियंतो हंतूण परं करेसि पडियारं । पाविहिसि पुणो दुक्खं बहुययरं तण्णिमित्तेण ॥	दयायाम्	१४९	४
दुल्लहजणाणुराएण गरुयपेमाणुबंधपसरेण । एवंविहम्मि काले सलहिज्जइ मित्त ! मरणं पि ॥	प्रेमपात्रासंयोगे	१०७	८
दुल्लहलभम्मि जणे जस्स अवुण्णेहि होइ अणुबंधो । गिरिसरियासलिलेण व पइदियह तेण सुसियव्वं ॥	,,	१०७	६
दुस्सीलेहिं सुएहिं पि लहइ वयणिज्जयं पिया सययं । 'किरणा तवंति भुवणं लोओ सूरस्स रूसेइ' ॥	कुपुत्रे	६४	७८
दूरं कारुण्ण-सुइत्तणाइं लज्जा य होंति मुक्काइं । धम्मो दया य णूणं मंसमसंतेण मणुएण ॥	मांसपरिहारे	१९३	१६७
दूरे पच्चासत्ती, दंसणमवि जस्स दुल्लहं होइ । संसारुत्तरणसहं णामं पि हु सो जए जियइ ॥	महापुरुषे	१२९	१
देयाइसु 'जीय, निएसु, सामि ! सम्माणसु' त्ति भणिऊण । अणुचरिओ जो सामित्तणम्मि विणओणयंगेण ॥			
सो चेव भिच्चभावं समागओ कम्मपरिणइवसेण । अंतोपसरियगुरुमच्छरेण निब्भच्छिओ पेच्छ ॥	निर्वेदे	१९६	१९६–९७
देवत्तणे वि दट्ठुं महिड्ढि-सक्काइणो सुरसमूहा । जणियाहिओग्गमीसावसाइयं लहइ बहुदुक्ख ॥	,,	२४७	२७
देवायत्ते जम्मम्मि कह णु गरुयाण फुरइ माहप्पं । ववसायसहाया तं कुणंति ते जं जणब्भहियं ॥	महापुरुषे	१६९	१
देव्वस्स मत्थए पाडिऊण सव्वं सहंति कापुरिसा । देव्वो वि ताण संकइ जाणं तेओ परिप्फुरइ ॥	पुरुषार्थे	११८	७
देहेण णिसण्णासण्णवाहिवियणाकयंतकलिएण । धुवमद्धुवेण लब्भइ मोक्खसुहं किं ण पज्जत्तं ? ॥	देहसारतायाम्	२१७	५८
दोगच्चं पि ण णज्जइ, ण गणिज्जइ आवई वि गरुययरी । हिययस्स णिव्वुइकरो जाण सुओ गुणगणाहारो ॥	सुपुत्रे	७६	५
दोगच्चं पि ण णज्जइ विहवे लालाण कारणमणग्घं । सयलसुहाण णिहाणं पुण्णेहिं जणो जणं लहइ ॥	नारीप्रशंसायाम्	२८	८२
दो चेव णवर णीतीओ होंति हियइच्छिया गुणा जत्थ । साभं व विणयपिसुणं दंडो व्व पयावविन्थारो ॥	नीतौ	६४	८७
दोसा ण जत्थ जायंति, होंति हियइच्छिया गुणा जत्थ । अणगुण्णाएण वि तं गुरुम्मि सुविं(यि) होइ करणीयं ॥	गुरुसुश्रूषायाम्	२९९	१७५
धण्णा पावंति जए चउव्विहं धम्ममासयविसुद्धं । सावय ! जिणपण्णत्तं संसारुत्तारणसमत्थं ॥	धर्मे	७८	१७
धम्मसुइविउलमूलुब्भवस्स मइनेहसलिलसित्तस्स । चारित्तरुंदकंद-क्खमाइसाह-प्पसाहस्स ॥			
छट्ठ-ऽट्ठम-दसम-दुवालसाइतवचरणबहलपत्तस्स । णरवइ-सुरिंदधणसंपयाइकुसुमोहगहणस्स ॥			
उत्तमणरचरियमहादुमस्स गुण-मोक्खफलसमिद्धस्स । सवणच्छाया वि फुडं ण होइ पुण्णेहिं रहियस्स ॥	सुचरितश्रवणे	४	५०–५२
धम्मो सुसेविओ होइ कारणं अत्थ-काम-मोक्खाणं । तेण विणा किं सिज्झउ ?, कारणओ कज्जसिद्धि त्ति ॥	धर्मकरणे	११३	७०
धि ! त्तेसिं मणुयाणं जे मणुयभवं पि णाम लद्धूण । विसयाहिलासवेलवियमाणसा णेंति णियजम्मं ॥	विषयविरागे	२५६	१२८
धीरत्तणं पि छड्डिति, देंति दुक्खस्स णवरमप्पाणं । कज्जा-ऽकज्जं ण मुणंति सोयगहिया जए पुरिसा ॥	शोकपरिहारे	६९	१७३
धीरपरिग्गहगरुयं जाणइ चक्कम्मिउं कुलपसूओ । आयार-ण्णयहरे पहुघरम्मि संवड्ढिओ य सया ॥	कुलीनत्वे	४५	१५७
धी ! संसारो, जहियं उवइसइ जणो परस्स वसणम्मि । सो चिय तव्वेलं चिय रुयइ सकरुणं रुयावेंतो ॥	परोपदेशपाण्डित्ये	६९	१४६
पइसमयं चिय विसरइ बल-मेहा-रूव-जोव्वण-गुणेहिं । आउबलेण च तहा तेण सरीरं ति किं भणिमो ? ॥	देहासारतायाम्	५०	२३०
पक्खीण सावयाण य विच्छोयं ण य करेइ जो पुरिसो । जीवेसु य कुणइ दयं तस्स अवच्चाइं जीवंति ॥	कर्मविपाके	८१	८१
पच्चक्खं चिय सुव्वंति राम-रामण-णलाइणरणाहा । संपत्ता वसणसयाइं रमणिवासंगवामूढा ॥	नारीनिन्दायाम्	३११	५१७
पडिणीय-अंतराइय-णाणुवघाए य वट्टइ अभिक्खं । अवमण्णंतो य सया सुयजेट्ठं होइ दुम्मेहो ॥	कर्मविपाके	८१	६९
पढमं जणंति सोक्खं साउत्तणजणियमणहरं भोया । किंपागफलासाइयरस व्व पच्छा विणासंति ॥	विषयविरागे	२१८	६५
पढमाभासी महुरो पियंवओ विणय-खंतिसंपण्णो । जणमण-णयणाणंदो सुहओ सव्वत्थ सो होइ ॥	कर्मविपाके	८१	६६
पत्ताहासेहिं ण किंचि कज्जमेत्थं बहूहिं मिलिएहिं । 'उज्जोयं कुणइ मणी कायमणीमज्झयारम्मि' ॥	कुगुरौ	३१२	५३४
पयडेइ सहस्सेहो चिय अणिच्चयं तिहुयणस्स तद्दियहं । वोलेंति जस्स दियहा एक्कसरूवेण ण हु दो वि ॥	दैवे	६९	१६६
पयतीए जइ वि कुडिला चलचित्ता जइ वि दुग्गहसहावा । तह वि सुहाण णिहाणं महिलारयणं महियलम्मि ॥	नारीप्रशंसायाम्	१८०	३
पयतीए णिग्गुणो चिय देहो देहीण णत्थि संदेहो । भरिओ मुत्त-पुरीसाइयस्स मेज्झस्स कलुसस्स ॥			
वस-मंस-रुहिर-फोप्फस-कलमलभरियस्स दुरहिगंधस्स । अविवेइणो इमस्स वि भंडण-परिकम्मणक्खणिया ॥	देहासारतायाम्	१४३	४८–४९
पयतीए तणुकसाओ अणुकंपा-दाण-सील-गुणकलिओ । जीवाण रक्खणपरो होइ सुही जीवलायम्मि ॥	कर्मविपाके	८१	७१
परजणहियत्थकज्जे समुज्जया जणियविविहविग्घा वि । णिव्वाहंति चिय तं पुणो वि णूणं महापुरिसा ॥	महापुरुषे	२७०	
परपेरिया सलोहा अगणियणियया ववायसंदोहा । तेल्लियकुसि व्व महिला खलस्स वयणं पणामेइ ॥	नारीनिन्दायाम्	२१९	७१
पररमणिरूवदंसणसुहाइ जो णेय पत्थइ कयाइ । ण य णिंदइ पररूवं पुरिसो सो होइ रूवस्सी ॥	कर्मविपाके	८१	६४

परलोयणिप्पिवासा तं तं कुव्वंति मोहिया जीवा । णर-णरय-तिरियभावे जं जं अहियत्तणे पडइ ॥ निर्वेदे १४४ ५६
परलोयणिब्भया दुल्लहं पि लद्धूण माणुसं जम्मं । अण्णाणमोहिया ण य कुणंति धम्मम्मि णिययमणं ॥ अज्ञाने २३५ १८४
परवसणम्मि सुहेणं संसाराणिच्चयं कहइ लोओ । णियबंधुयणविणासे सव्वस्स चलंति बुद्धीओ ॥ परोपदेशपाण्डित्ये ६८ १४५
परहियकज्जेक्करया चिंतामणि-कप्पपायवब्भहिया । उप्पज्जंति पयाणं पुण्णेहिं जए महापुरिसा ॥ महापुरुषे ११५ १
परिचिंतिओ वि सहसा अंगं णिव्ववइ पिययमो णवरं । अण्णं पि य किं पि रसंतरं तु दिट्ठो उण जणेइ ॥ प्रियसंयोगे १०९ ३२
परिछिंदिउं ण तीरइ पुव्विं जो गरुयवड्ढियपयावो । सो चेव आकलिज्जइ सायमवत्थाकलणहेऊ ॥ तेजःक्षये ४६ १६७
परिभोयमेत्तसंकंतविसविवायं व तक्खणं जंतू । आसीविसो व्व विसया सेविज्जंता खय णेंति ॥ विषयविरागे २१८ ६०
परिमंदमारुउव्वेल्लकयलिदलतरलजीवियव्वम्मि । इह माणुसम्मि जम्मे कह व सयण्णो कुणउ रायं ? ॥ रागपरिहारे २५६ १२७
परिसीलणीयरुइरे रोग-जरा-मरणपीडिए णिच्चं । खणविसरारुसहावे देहे कह कीरउ थिरासा ? ॥ देहासारतायाम् १४३ ५३
'परिहरसु विसयसंगं, उज्झसु असमंजसं, तवं चरसु' । इय भणइ व णिहुयं सुयणु ! कण्णमूलागयं पलियं ॥ जरायाम् ३० ९५
पवणुच्छलंतदूसहमहल्लकल्लोलभीसणारावं । मयरहरं पि हु पविसंति ण उण माणं विराहेंति ॥ स्वमाने ५७ ३२
पवणुद्धाइयभीसणजालोलिकरालिए हुयवहम्मि । माणब्भंसणभीया सहसा सलहत्तणमुवेंति ॥ ,, ५७ ३१
पव्वज्जा किल णिक्किंचणाइया, जस्स तं चिय परेक्कं । 'वणवाससमाणणिहेलणस्स किं तस्स दिक्खाए ?' ॥ निर्द्रव्यप्रव्रज्यानिन्दायाम् ३२१ ६१७
पसरयइ च्चिय खलाण परोवयारेक्ककरणरसियम्मि । अवलोइयम्मि सुयणम्मि अमरिसो पयइदोसेण ॥ दुर्जने २८४ १५१
पसुसरिसो होइ णरो विसयसुहासापिसायसच्चविओ । मूढो अंधो व्व सया हियमहियं वा ण याणेति ॥
णायरइ धम्मचरणं, णिंदइ गुरु-देवयं, भयं मुयइ । ण गणेइ णेह-गोरव-लज्जं, ण य विणय-मज्जायं ॥ विषयविरागे ४८ २०१–२
पंडिच्चं जाई पोरुसं च कुल-सील-गुणववत्थंभो । विहडंति जीए संगेण. दुक्कयं णवर संठाइ ॥
ण सहेइ सीलसारं, बंधुं परिहरइ, सुपुरिसं हणइ । णाणापयारवंचणसमुज्जया जा सया लोए ॥
ण गणेइ कयं, ण गुणे, दक्खिण्णं णावबुज्झइ कयाइ । ण य पोरुसं, ण विज्जं, ण य लज्जं, णेय मज्जायं ॥
जा असमंजसकरणुज्जया सया जा खलत्तणफला य । सा रायसिरी माणुण्णयाण कह सम्मया होइ ? ॥ राज्यश्रीनिन्दायाम् ४८ २०९–१२
पाडेइ महावत्ते पियरं धूया पओहरारंभे । वड्ढंती अणुवरिसं सरिय व्व तडं ण संदेहो ॥ दुहितरि १५४ ५
पाणं गेयं णट्टं मयणाहि घणत्थणीओ महिलाओ । एयाइं संति जत्थ य सो सग्गो, सेसयं रण्णं ॥ कामे ३ ४५
पायवडियं पि दूरागयं पि लेहं व सयलगहियत्थं । फालेऊण समुज्झंति दूरमकयण्णुयाओ दढं ॥ गणिकायाम् ३१४ ५५१
पावं कुणमाणस्स वि ण कया वि कुणंति साहुणो कह वि । इह कीरंतं पावं पुणो वि समहिट्ठए पुरओ ॥ सत्पुरुषे २१६ ४७
पिपतिषुरद्य श्वो वा जराघुणोत्कीर्णदेहसारोऽपि । धर्मं प्रति नोद्यच्छति वृद्धपशुस्तिष्ठति निराशः ॥ धर्मकरणे १८ ९
पिय अणुकूली घरि सरइ, अण्णु भुवणि जसवडहउ वज्जइ । एत्थ समप्पइ मोक्खसुहु, मोक्खे सोक्खु किं कवलेहिं खज्जइ कामे ३ ४४
पीडिज्जंतो वि मओ मयारिणा किं व कुणउ बलहीणो ? । 'सत्तविहूणो सव्वस्स सहइ गुरुपरिभवमसज्झं' ॥ निर्बले १८१ २१
पुणरवि तए च्चिय इमं खवियव्वं जं पुरा समायरियं । सवसेण वरं खवियं बहुणिज्जरमप्पदुक्खं च ॥ निर्वेदे १४४ ६२
पुण्णधणाणं धम्मो लच्छी पुत्तेसु गुणमहग्घेसु । इयराणं पुण अयसो वेरं च रिणं च संकमइ ॥ पितृलक्ष्मीभोगे ५६ ९
पुण्णेहिं पुण्णरासि व्व केइ कालक्कमेण जायंति । जाणुप्पत्तीए च्चिय भरहमिणं जायइ सणाहं ॥ महापुरुषे १५२ १
पुत्तत्तणम्मि जो णेहणिब्भर लालिओऽण्ण-पाणेहिं । आलिंगिओ य मलकलुसिओ वि परिचुंबिउं वयणं ॥
सो च्चिय अण्णभवंतरसत्तुत्तणजायगरुयरोसेण । विणिवाइओ समं सुणिसियासिधारापहारेहिं ॥ निर्वेदे १९६ १९१–९२
पुत्तेहिं जस्स भुज्जइ रायसिरी मंडलग्गणिम्माया । सो च्चिय णवर कयत्थो, कयपुण्णो सो च्चिय जयम्मि ॥ पितृलक्ष्मीभोगे ५६ ७
पुत्तो होऊण पिया, पिया वि होऊण पुत्तओ होइ । माया वि होइ धूया, धूया वि हु होइ जणणि त्ति ॥
सामी वि होइ दासो, दासो होऊण सामिओ होइ । संसारे णियकम्मावएसपसरस्स जंतुस्स ॥ निर्वेदे १९६ १८८–८९
पुरिसाण णमो जे णिज्जिणंति संसारसायरे घोरे । मय-मयणबाणजणणेक्कपच्चले जुवइबिब्बोए ॥ कामपरिहारे ९९ २४
पुव्वज्जियपुण्णविपच्चमाणवसजायगरुयमाहप्पा । ते केइ जए जायंति जेहिं भुवणं महग्घवियं ॥ महापुरुषे ८३ १
पुव्वज्जियसुकयमहाफलोहसंभारभावियावयवा । ते होंति कप्पतरुणो जेसिं छाया वि णिव्ववइ ॥ ,, १७७ १
पेम्माणुरायरसिए दिट्ठे गुरुणेहणिब्भरे दइए । किं किं ण करेइ जणो समत्थिओ पंचबाणेण ? ॥ प्रियदर्शने ५७ २४
बहुजणपयत्तपाडणकरणवसपयत्तकयजयासाओ । हीरंति अग्गओ च्चिय जाओ जूइयरकत्त व्व ॥ गणिकायाम् ३१४ ५५२
बहुजाइ-जरा-जम्मण-मरणुव्वत्तणपरंपराकलिए । बहुविहविहडण-संघडणजणियपियविरहसंजोए ॥
सुर-मणुय-तिरिय-णारयसकम्मपरिणामजणियजम्मम्मि । राय-विरायंतरसंपडंतसुह-दुहविसेसम्मि ॥
पिय-माय-भाय-भइणी-भज्जामायण्हियाए णडिएहिं । बहुसो परिहिंडंतेहिं तम्मियं जंतुहरिणेहिं ॥ निर्वेदे २१३ ३५–३७
बहुसुकयसहस्सेहिं वि ण तीरए खलयणस्स घेत्तूण । हिययमसुद्धसहावस्स णिययकज्जुज्जयमतीयं ॥ दुर्जने ३१८ ५९१
बहुसुक्कपंकरुहिरालयम्मि बीभच्छदंसणिज्जम्मि । पमुहरसिए रइसुहे विरामविरसम्मि को राओ ? ॥ विषयविरागे २१७ ५४

बंधुयणुव्वेवकरी सयलदुहावायकारणमणज्जा । मरणरयणि व्व महिला चिंतिज्जंती भयं देइ ॥	नारीनिन्दायाम्	९	१४
बंधुयणो ससुरहरं अणणी सहपंसुकीलिओ भत्ता । एगहिं जुया जुवईहिमावया संपया चेव ॥	युवतीनां सुखानि	५८	३४
बालतवखवियदेहा दाणरुई सील-संजमसमग्गा । जे होंति सम्मदिट्ठी ते जीवा जंति दिवलोयं ॥	कर्मविपाके	८०	५७
बालेऽस्ति यौवनाशा, स्पृहयति यौवनमपीह वृद्धत्वम् । मृत्युत्सङ्गगतोऽयं वृद्धः किमपेक्ष्य निर्धर्मः ? ॥	धर्मकरणे	१८	१०
बिन्दोयसलिलभरियं कवडमहावत्तवंचणामयरं । महिलामणमयरहरं अज्ज वि पुरिसा ण थाहेंति ॥	नारीनिन्दायाम्	९	२६
भवसायरम्मि णियकम्मजणियदुक्खोहवसणपडहत्थे । तियसा वि समत्था होंति णेय णिवडंतमुद्धरिउं ॥	दैवे	५७	२२
भसणकयत्थो साणो, सीहो उण हणइ कोइओ संतो । णियवीरियाणुसारेण पसमणं होइ गरुयाण ॥	शौर्ये	१७५	१
भीष्मोऽसौ युधि नैव शङ्कितमनाः स्वच्छन्दमृत्युर्यतः, पार्थोऽपीश्वरकेशवार्पितबलो राधेयरक्षा रवेः ।			
पौलस्त्योऽतिबलो भवादनुगुणा द्रोणादयोऽप्यन्यतो, यद् वीर्यं सहजं हरेरिव सदा तद् वीर्यवान् श्लाघ्यते ॥	सत्त्वे	२०	१३
भुवणोयरम्मि वियडे भुवणब्भुद्धरणजायववसाया । उप्पज्जंति सई चिय ते जेहिं जयं महग्घवियं ॥	महापुरुषे	१७२	१
भुंजइ जहिं चिय फुडं तं चिय भंजेइ भायणमसुद्धो । पिसुणो सदुब्भावेण किं पि अण्णं कलेऊण ॥	दुर्जने	३१८	५९३
भुंजंता वि जहिच्छं तणया आगंति संपयं पिउणो । जणणीए थणं सुइरं पि सहइ पुत्तो चिय पियंतो ॥	पितृलक्ष्मीभोगे	५६	५
भुंजेइ जत्थ तं चिय णवरं भिंदेइ भायणमणज्जो(?ज्जो) । णियचेट्ठाए सइ दीवउ व्व णेहक्खयं कुणइ ॥	दुर्जने	८	१९
भूय-भविस्समाणघणपाणिदुहुब्भडणिबिडभुवणए, पयणुकुसग्गलग्गजलबिंदुजलोवमम्मि जीविए ।			
कुवियकयंतवियडमुहकंदरकवलियजंतुणिवहए, बहुयरवाहिविविहसंजोयविणासियसुहसमूहए ॥			
जो दीसइ गोसग्गए, दिणावसाणम्मि णेय सो पुणो वि । अच्छउ ताव पओसओ, विचित्तचरिओ हु एस जियलोयओ ॥	निर्वेदे	३१३–१४	३९–४०
मेओ य कुडिलवंचणपणासिउत्तम्मसुहडमाहप्पो । पिसुणत्तणप्फलो होइ साहुपुरिसाण मज्झम्मि ॥	नीतौ	१८५	७६
मज्जाइएसु एएसु जो जई मयपमायठाणेसु । जाएज्ज अप्पमाई तमिंदियत्था ण लंघेंति ॥	अप्रमादे	३१६	५६९
मज्जाइक्कमणरओ जोव्वणमहुबोहिओ जणियराओ । सणियं ओसरइ मओ सुंदरि! णिद्दाए वि(व) जराए ॥	जरायाम्	३०	९६
'मज्झ कए एस दढं कुद्धो अज्जिणइ कम्ममसुहं' ति । णियया वराहभीय व्व तेण लज्जंति महरिसिणो ॥	क्षमायाम्	३३२	७६५
मणयं पि णेय विसहइ सूरो तेयस्सिणं वियंभंतं । जेण मलिउं मियंकं पच्छा भुवणं पयासेइ ॥	शौर्ये	९५	१
मणुयत्तणं विवेयं सुकुलुप्पत्ती विसिट्ठसंसग्गी । लज्जं गुरुयणभत्ती च चयइ विसएहिं वेलविओ ॥	विषयविरागे	९९	१९
मन्त्रैर्योगरसायनैरनुदिनं शान्तिप्रदैः कर्मभिर्युक्त्या शास्त्रविधानतोऽपि भिषजा सद्बन्धुभिः पालितः ।			
अभ्यङ्गैर्वसुभिर्नयेन पटुना शौर्यादिभी रक्षितः, क्षीणे त्वायुषि किं क्वचित् कथमपि त्रातुं नरः शक्यते ? ॥	मृत्यौ	२६	३५
मयणवियारो वियरइ णिरंकुसो जोव्वणम्मि सविसेसं । मयणाहि-पंचमुग्गारभावसंधुक्किओ णिययं ॥	यौवने	१५६	२०
मरणम्मि बंधवाणं लोओ णिंदेइ णवर संसारं । परिदेविऊण सव्वो कुणइ पयत्तेण घरकम्मं ॥	संसारासक्तौ	६६	११०
मरणं पि ताण छज्जइ जयम्मि असमं महाणुभावाणं । कुंदेंदु-कासविसओ जाण जसो भमइ भुवणम्मि ॥	यशसि	२३३	१६७
महिदाणं पि हु सुंदरि! ण तहा तुट्ठिं जणेइ हिययस्स । पियसब्भावोप्पियखइरबीडयं जह सुहावेइ ॥	स्नेहे	१०९	३५
महिलाण वि होइ चिय सरसं सोहग्गसुंदरं रूवं । तं चिय धीराइगुणेहिं जाइ मेयं सुपुरिसाण ॥	शौर्ये	२९३	२८९
मंटा वडभा य सया साहूणमणज्जकारिणो होंति । विच्छोयकारयाणं ण पयाण थिरत्तणं होइ ॥	कर्मविपाके	८१	८०
मंस-ऽट्ठि-सिरा-चम्मावबद्ध(न)दुसंपत्तभुयकरायारे । कंकेल्लिलयापल्लवविण्णाणं णाणरहियाण ॥	नारीदेहनिन्दाम्	१७०	१३
माउं जाति समुद्दो, पुणो पयारेण केण मेरू वि । सो णत्थि चिय भुवणे वि कोइ जो मिणइ जुवइमणं ॥	नारीनिन्दायाम्	६२	५८
माणगहियस्स चित्तं जायइ 'एसो वि माणुसो चेव । ता किं कएण एयस्स होइ दीणत्तणफलेण ?' ॥	माने	४९	२२३
माणमयमोहियमई तं तं चिय कुणइ जेण बहुवियणे । पुरिसद्देसिवसेणं णिरुणसओ घंघले पडइ ॥	मानपरिहारे	४८	२१६
माणमहागहगहिओ अवमण्णियसेसपुरिससोहीरो । मरइ रणम्मि परत्थं णिरत्थयं कुणइ मणुयत्तं ॥	,,	४८	२१५
माणुण्णयाण वि फुडं सामं गरुयत्तणं पयासेंति । दंडसहाणं हेट्ठा णराण हीणत्तणं कुणंति ॥	स्वमाने	६४	८६
माणुस्सम्मि वि दारिद्दोसदोहग्गदूसियावयवो । जम्मं विसयासासंपडंतदुहिओ समागमइ ॥	विषयविरागे	२४७	२५
माया पिया य पुत्ता भज्जा सयणो य णेहपडिपुण्णो । जम्मे जम्मे चिय होंति णवर को तेसु पडिबंधो ? ॥	निर्वेदे	१३४	१
मारुयविहुव्वियं णेय होइ जह तरुदलं खणं पि थिरं । तह विविहवाहिकलियं जियाण जीयं जए ण थिरं ॥	,,	२४७	३२
मासो वि वरं चत्तारि जस्स गुणरत्तियाओ जायंति । सिंगारेणं च विणा जो अत्थो होति किं तेण ? ॥	कामे	३	४१
मिच्छाणुयत्तिणीओ मिच्छापरियड्ढियाणुरायाओ । दुव्विणयपंडियाओ सुपंडियं पि हु विडंबंति ॥	गणिकायाम्	३१४	५५५
मुत्त व्व पुण्णरासी जयम्मि जायंति ते महासत्ता । जम्मेण जाण जायंति णिव्वुया सयलजियलोया ॥	महापुरुषे	१०४	१
मुत्ततासुइणिरुभरियदीयसरिसम्मि उवरबियरम्मि । तिवलीरेहालंकियमुट्ठीगेज्झं ति पडिहाइ ॥	नारीदेहनिन्दायाम्	१७०	१५
मूलं धम्मस्स जयम्मि अप्पमाइत्तणं जए पढमं । जइयव्वं जइणा तेण सयलगुत्तिंदियत्थेण ॥	अप्रमादे	३१५	५६५
मोत्तूण पक्खवायं सुइरं कलिऊण सत्तबुद्धीए । भोएहिं सुहं जइ होइ किंचि ता साहसु फुडत्थं ॥	विषयविरागे	९९	१६

रज्जमकज्जावासो, दारं णरयस्स, सुकयपडिपंथो । दुक्खपरंपरहेऊ, पुणरुत्तमणत्थसंबंधो ॥	राज्यश्रीनिन्दायाम्	१८१	२८
रज्जं पि चलं जह कह वि जणइ जणियाहिमाणसोक्खाइं । एक्कम्मि चेव जम्मम्मि णेइ णिहणं भवसयाइं ॥	,,	२१७	५६
रण्णं पि होइ वसिमं जत्थ जणो हिययवल्लहो वसइ । पियविरहियाण वसिमं पि होइ अडईए सारिच्छं ॥	प्रियसंयोगे	१२७	३७
रविणा विणा तमोहेण णहयलं महलियं णिरवसेसं । 'णिहुओ ता होति खलो परस्स खलियं ण जा लहइ' ॥	दुर्जने	४६	१६९
रंभोरुगब्भसच्छहजंघाजुवलं पि पंकयमुहीण । कम्मवसयं णरं किं धरेइ णरयम्मि णिवडंतं ? ॥	नारीदेहनिन्दायाम्	२८	७७
रायउल-तक्करा-ऽऽरक्खिय-ऽग्गि-णीरेण अवहियम्मि धणे । जं दुक्खं होइ धणीण तस्स भाइ ण णिल्लोहो ॥	दारिद्र्यप्रशंसायाम्	३२२	६३७
रायाहिंतो जायइ णेहो सव्वत्थ जंतुणो धणियं । जो णेहो सो राओ, जो राओ तत्थ दोसो वि ॥	रागपरिहारे	३३४	७९५
रुट्ठो पढमं हियएतरुब्भडुल्लसियतिव्वसंतापो । अप्पाणं चिय णिद्दहइ रोहणाणोवगयचित्तो ॥	क्रोधे	३३२	७६०
रुहिरट्ठिमंसपेसीदलग्गचम्मावलाइए अहरे । परिणयबिंबफलुप्पेक्खणम्मि राईण विण्णाणं ॥	नारीदेहनिन्दायाम्	१७०	११
रूढपणयं पि पेम्मं विहडइ पडिकूलयाए महिलाणं । इय भाविऊण सुंदरि ! पियाणुकूलं ववहरेज्जा ॥	स्नेहे	१०९	३१
रूपं सा च मनोहरा चतुरता वक्त्रेन्दुकान्तिः स्फुटा, बिम्बोका हृदयङ्गमाः स्मितसुधागर्भं च तद्भाषितम् ।			
लावण्यातिशयः सखे ! पुनरसौ तत्प्रेक्षितं सस्पृहम्, मुग्धायाश्चरितं नितान्तसुभगं तत् केन विस्मर्यते ? ॥	मुग्धायाम्	२१	१८
लवं सुकलुप्पत्ती कलासु कुसलत्तणं विणयजुत्तं । पढमालक्खणमगव्वो न होइ येवेहिं पुण्णेहिं ॥	पुण्ये	१५५	८
रे जीव ! तइं सहं चिय रइया दुक्खाण एस रिंछोली । अमुणंतेणाणत्थं धण-जव्वोण-जाइमत्तेणं ॥	निर्वेदे	१४४	५५
रोगणिमित्तं पावं, पावनिमित्तं तु असुभया जोगा । अण्णाणमोहियमती ताण निमित्तं तुमं जीव ! ॥	निर्वेदे	१४४	६०
लच्छी बहुच्छल चिय, जीयं बहुवसणसंकडकडिल्लं । पहियं जियाण तह जोव्वणं पि विरसम्मि संसारे ॥	,,	१०५	२
लद्धे वि हु मणुयत्ते खेत्ताइसमग्गजोयजुत्ते वि । जायइ पुणो वि दुलहो जयम्मि जिणभासिओ धम्मो ॥	जैनधर्मे	२५३	९४
लब्भंति खवियपडिवक्खपक्खलक्खा वि रज्जसंभोया । ण उणो संसारायडपडणुद्धरणक्खमो धम्मो ॥	,,	२४९	५१
लब्भंति मणहरोवणयपवरसुरसुंदरीरमणाहाइं । इंदत्तणाइं, ण उणो णरेहिं मोक्खप्फलो धम्मो ॥	,,	२४९	५३
लब्भंति रइरकरि-हुरय-संदणुद्दामपक्कपाइक्का । णिव्वाणकारणं ण य कहिं पि जिणभासिओ धम्मो ॥	,,	२४९	५०
लब्भंति रूव-सोहग्गकलियविण्णाणणाणविज्जाओ । ण उणो भवजलहिनिबुड्डमाणजणतारणो धम्मो ॥	,,	२४९	५२
लब्भंति लोललोयणछडप्पहुब्भासियावयंसाओ । दइयाओ रूव-सोहग्गसालिणीओ, ण जिणधम्मो ॥	,,	२४९	४८
लब्भंति विविहमणि-कणय-रयण-भवणोवहोयसंजुत्ता । रिद्धिविसेसा, ण उणो कहिं पि जिणभासिओ धम्मो ॥	,,	२४९	४९
लहुक्कणिरयंवियणाउ घोरसंसारसायरुव्वहणं । जीए कएण तुलिज्जंति जयइ सा पिययमा लोए ॥	नारीप्रशंसायाम्	२९	८८
लल्लक्कमुक्कवुक्कारपहरणिब्भिन्नसुहडसंघाए । मरणं पि रणम्मि वरं भडाण, ण हु खलजणुप्फेंसा ॥	शौर्ये	६०	४४
लहिऊणं मणुयभवं सोग्गइगमणेक्कारणमणग्घं । माणिक्कं पिव दुलहं विसयपसंगेण हारियं ॥	विरागे	९९	१८
लंघिज्जइ मयरहरो, अप्पा खिप्पइ भिगुम्मि घोरम्मि । पइसिज्जइ गुरुजालाकरालिए हुयवहे जलिए ॥			
दुक्खज्जिओ चइज्जइ तणं व तुलिऊण अत्थसंघाओ । अप्पा दिज्जइ अंयसस्स खग्गधाराए व जहिच्छं ॥			
लंघिज्जइ सुहिवयणं, ण गणिज्जइ गुरुयणो कुलं सीलं । लज्जा वि परिचइज्जइ सहं बंधुयणेण णीसेकं ॥			
किं बहुणा ?, हयसंसारसायरुव्वहणदुक्खपडिबंधो । आयामिज्जइ दइयस्स कारणा माणुसस्स जए ॥	स्नेहे	१२४	१९–२२
लायण्ण-रूव-जोव्वण-सरीर-संघयण-कंति-सोहाओ । जीवाण जीवियं तह बलं च पतिसमयमोसरइ ॥	निर्वेदे	१४३	४३
लायण्णं रूवं जोव्वणं च महिलागुणा य सोहग्गं । माणंसिणीण माणेण णिययमंगे विलिज्जंति ॥	मानपरिहारे	४८	२१४
लोए वि वण्णियं 'अप्पमाइणो होइ अत्थसंसिद्धी' । किं पुण जइणो पढमं जं अंगं धम्मसिद्धीए ? ॥	अप्रमादे	३१६	५६७
वच्चइ जहिं जहिं चिय घेत्तुं धण्णो सुधम्मपच्छयणं । पावइ तहिं तहिं चिय सुहमउलं णत्थि संदेहो ॥	धर्मकरणे	१६२	६०
वच्चइ जहिं जहिं चिय भोगपिवासाए विणडिओ पुरिसो । पावइ तहिं तहिं चिय पुण्णेहिं विणा पर किलेसं ॥	दुर्भगे	११३	६९
वज्रप्रकोष्ठकेसरजाग्रच्चपेटघातनिपिष्टदन्तिदशनोत्कटमौक्तिकौघः ।			
सिंहः सहायविकलोऽपि दलत्यरातीनन्तर्गतं ननु सदैककमेव सत्त्वम् ॥	सत्त्वे	२०	१७
वणियाण बंभणाण य करसणियाण य कमागया वित्ती । विक्कमभोज्जा जायइ पुहई पुण णरवरिंदाण ॥	शौर्ये	२४२	२७१
वयणं वयणं चिय होइ केवलं सयलअत्थपरिहीणं । णिव्वडइ भुयबलेण जयम्मि पुरिसाण माहप्पं ॥	,,	१३२	१६
वरमिह खाइरअंगारतावियं लोहणिम्मियावयवं । उवगूहिऊण सुत्तं महिलं ण उणो सरायमिणं ॥	नारीनिन्दायाम्	६२	५७
ववगयजोव्वणगरुयत्तणेण णिहुयाइं पयइधवलाइं । सरसलिलाइं व सरए जराए जायंति हिययाइं ॥	जरायाम्	३०	९७
ववहरइ अण्ण[हा] चिय सुद्धसहावो जयम्मि साहुजणो । मण्णइ तमण्णह चिय दुट्ठसभावो खलयणो त्ति ॥	दुर्जने	२९०	२४४
वसणम्मि ऊसवम्मि य एक्कसहावा हवंति सप्पुरिसा । 'जारिसओ चिय उयए अत्थमणे तारिसो सूरो' ॥	सहिष्णुतायाम्	६८	१५१
वसणम्मि समावडिए पयइं ण हु कह वि सुपुरिसो मुयइ । 'राहुमुहगहियमुक्को वि तवइ सूरो धरावीढं' ॥	,,	६९	१५६
वसणसयसंकडिल्लम्मि खिवइ संसारसायरे महिला । जीवंतं चिय पुरिसं, मय व्वि णरए दुत्तारे ॥	नारीनिन्दायाम्	६१	५१

वस्तूपाश्रयसौन्दर्यादपूतंगुणमाप्नुयात् । स्वच्छं मौक्तिकतामेति शुक्तिमध्यगतं जलम् ॥	सत्सङ्गे	१७	३
वाहिसयपीडियाणं जियाण जर-मरण-सोयतवियाणं । दोग्गइपरिहवुव्वेइयाण भण कह ण णिव्वेओ ? ॥	निर्वेदे	१०५	४
विणएण लब्भइ सिरी, लद्धा वि पलाइ दुव्विणीयाण । णीसेसगुणाहाणं विणओ च्चिय जीवलोयम्मि ॥	विनये	७०	१८६
विणयुज्जुयाण कित्ती विउसाऽऽणणपहयसद्दजयपडहो । धम्मो अत्थो कामो कलाओ विज्जा य विणयाओ ॥	,,	७०	१८५
विप्फुरइ ताव देव्वो विहडण-संघडणकरणतल्लिच्छो । जा ण तुलिज्जइ साहसधणेहिं णिहसेक्कसारेहिं ॥	पुरुषार्थे	१३८	२
वियसंतदलउडुम्मिल्लमालईसवलकुंतलकलावो । किं णरयवडणधरणेक्कपच्चलो जायइ पियाण ? ॥	नारीदेहनिन्दायाम्	२८	७०
विसएहिं हीरइ मणो जेसिं पुरिसाहमाण विरसेहिं । परिगलियसुहविवेयत्तणेण ते होंतऽसप्पुरिसा ॥	विषयविरागे	९९	२०
विसमदसावडियस्स वि जहक्कमं जणियपुरिसयारस्स । जइ ण फलइ संपत्ती कित्ती उण तह वि संपडइ ॥	पुरुषार्थे	२३८	२१३
विसयविसमोहियाणं रायमहागहपणट्ठसण्णाणं । होइ पडणं णराणं अवस्स बहुवेयणे णरए ॥	विषयविरागे	१७०	१८
विसयसुहलालसाणं सुमग्गमंदायराण पुरिसाण । अमुणियसारविसेसाण गलइ हत्थट्ठियं अमयं ॥	,,	९९	२२
विसयाण कए पुरिसा विडंबणं तं जयम्मि पावंति । जं साहिउं ण तीरइ वेवंतुप्पित्थहियएहिं ॥	,,	९८	१५
विसयाण पसादो सो दूसियगुरुसीलसज्जणगुणाण । परिहरइ हियं, अहियं बहुमण्णइ जं जणो मूढो ॥	,,	४८	२०४
विस-विसयाणं दो ह वि भणंति अच्चंतमंतरं विउसा । सह भुत्तं हणइ विसं विसया सरिया वि बहुसो वि ॥	,,	४७	१९९
विहडंतदिव्व-जायंतवसण-वियलंतबंधुवग्गाण । णियफुरणं चिय धीराण होइ वसणम्मि सुसहाओ ॥	शौर्ये	६१	४६
विहडंति चंडमारुयपणोल्लिया गज्जिऊण घणणिवहा । उज्जोविऊण णासंइ तक्खेलं चेव विज्जुलया ॥	दैवे	६९	१६४
विहवाण वयत्थामं होइ कुलकलंककारणमणग्घं । मुत्तिमती विव चिंता धूया धण्णाण ण हु जाया ॥	दुहितरि	१५३	२
विहिणो वसेण वट्टंति देव ! देवा वि देवलोयम्मि । 'अमर' त्ति णाममेत्तेण, जेण आउक्खयमुवेंति ॥	दैवे	६९	१६३
वुड्ढसहावो णवजोव्वणे वि धीराण सुंदरो होइ । इयराणं पुण वुड्ढत्तणे वि णिव्वहइ तारुण्णं ॥	धैर्ये	१२६	३१
वीसंभजणियगहिए परूढसब्भावपेमपसरम्मि । उवयारो कीरइ माणुसम्मि कतोच्चयं एयं ? ॥	स्नेहे	१२७	३८
वेरग्गमणुसरंता णिवंतु विलासिणीओ वरमुणिणो । किं पुण हियए ताण वि थण-णयणाडंबरं फुरइ ? ॥	कामे	३	४३
वेरमुवघायजणए उवयारी बंधवो सया होइ । कज्जावेक्खाए जओ मित्ता-ऽमित्तत्तणम(व)वत्था ॥	मित्रा-ऽमित्रविवेके	४४	१४१
सगुणं व णिग्गुणं वा महाणुभावेहिं जं समायरियं । पालंति तं तह च्चिय जइ ण वि सीले विसंवयइ ॥	प्रतिपन्नपालने	१११	५२
सगुणेहिं चिय पुरिसा पयडा चूडामणि व्व विक्खाया । सयलजणसलहणिज्जा वुच्चंति सिरेण भुवणम्मि ॥			
इयरे जं किंचि गुणं लहिऊण समुच्छलंति तुच्छप्पा । दुव्वलपक्खपरिग्गहगहिया सलहू व्व भुवणम्मि ॥	गुणिनि निर्गुणे च	६३	७४–७५
सच्चं पमया पभयस्स कारणं पउरपच्चवायस्स । को होज्ज विवेई दूरओ ण जो तं परिच्चयइ ? ॥	नारीनिन्दायाम्	३११	५१६
सण्णहणं दुग्गं आउहं च कज्जं कुणंति धीरस्स । धीरत्तणरहियाणं णराणमप्पव्वहणिमित्तं ॥	धैर्ये	६१	४९
सद्दा पुव्वपसिद्धा अत्था सिद्धंतसायरुच्छलिया । मालागारस्स व होज्ज मज्झ जइ को वि गोफगुणो ॥	कविलाघवे	४	५४
सद्धम्मे पडिवत्ती गुरुचरणाराहणं च जिणसेवा । सज्झायवावडत्तं ण होंति थेवेहिं पुण्णेहिं ॥	सुभगे	१५९	४३
सप्पुरिस चिय वसणं सहंति गरुयं विणिग्गयपयावा । 'धरणि च्चिय सहइ जए वज्जणिवायं ण उण तंतू' ॥	सहिष्णुतायाम्	६८	१५२
सप्पुरिसि चिय णिव्वडइ आवया, ण उण पयपुरिसम्मि । 'लक्खिज्जइ मलिणं ससहरम्मि, ण उणो विडप्पम्मि ॥	,,	६८	१५४
सब्भावसंसएणं महाणुभावाण जायइ जमिट्ठं । आसयवसेण अहवा सुहा-ऽसुहो होइ फललंभो ॥	सद्विचारे	३२६	६८७
समवत्ती एस जमो एयस्स ण वल्लहो जए कोइ । वेसो वि णत्थि सुपुरिस ! सदेवमणुया-ऽसुरे लोए ॥			
णावेक्खइ एस बलं, ण दुब्बलं णेय ईसरमणाढं । ण य विउसं, ण य मुक्खं, ण य सयणजुयं ण एगागिं ॥			
ण जुवाणं, ण य बालं, ण परिणयं, णेय मज्झिमं, ण खलं । ण य सज्जणमवि मुंचइ, पावमई रोद्दपरिणामो ॥			
संपज्जंतसमीहियकज्जाण वि एस सयलदेवाण । अवहरइ जीवियं, माणुसेहिं किं कीरइ इमस्स ? ॥	कृतान्ते	६९	१५९–६२
समसिहरट्ठियराईए दसणववएसजायभावाण । सियकुसुमकोंपलुप्पेक्खणेण राओ परिप्फुरइ ॥	नारीदेहनिन्दायाम्	१७०	१७
समुहमिलिएक्कमेक्काण कह णु आसण्णसंसयसहाओ । जायइ रणम्मि विसमे भडाण मोत्तूण णियविरियं ॥	शौर्ये	६१	४७
सयणु परियणु [? सयणु परियणु] बंधुवग्गं पि । भिच्चयणु सुहि सज्जणु वि घरि कलत्तु आणावडिच्छउं ।			
अत्थुम्ह किल धरइ जाव ताव पुण्णेहिं समग्गलु ॥	अर्थप्राधान्ये	३	३९
सयला वि गुणा सहला जयम्मि जायंति पत्तसंपत्ता । वण्णक्कम व्व सुविहत्तभित्तिसंपत्तपरभाया ॥	पात्रे	२९८	३६८
सवणा जे आसि कलुल्लसंतगंधव्वलालसा सुइरं । सण्णाविहावियत्था वयपरिणामम्मि ते चेव ॥	जरायाम्	२४७	१९
सविवेउत्तमजणवज्जियाओ मज्जायमुक्कलज्जाओ । हियया णुकूलववसियभणिएहिं जणं विमोहंति ॥	गणिकायाम्	३१४	५५६
सव्वस्स एस मच्चू विओयकरणम्मि पच्चलो धणियं । संजोयं ण उणो कुणइ पालणं पावपरिणामो ॥	मृत्यौ	६७	१२८
सव्वस्स वि एस गई जं कयमण्णस्स रागवसएणं । तं परिणमइ सई चिय पुव्वज्जियकम्मदोसेणं ॥	निर्वेदे	१४४	५८
सव्वस्स वि एस गई होही कालेण जीवलोयम्मि । णियकम्मऽज्जियवसगस्स जंतुणो किं थ रुण्णेणं ? ॥	मृत्यौ	६७	१२७

सव्वाण वि एस गती जयम्मि भावाण संभवंताणं । संसारे बहुविहदुक्खलक्ख-खयसोक्खपसरम्मि ॥	निर्वेदे	२४७	१५
सव्वायरकइवय(यव)संपउत्तभणियव्वपेसलिल्लाओ । जायंति बंधणं णेहबंधपरिमूढचित्ताण ॥	गणिकायाम्	३१४	५५३
सव्वेण वि मरियव्वं जाएण जिएण केणइ निहेण । सयलम्मि जीयलोयम्मि णूणमेस च्चिय जयठिई ॥	मृत्यौ	२५०	५५
सव्वो वि जाणइ हियं, अप्पा सव्वस्स वल्लहो होइ । किंतु विणासणकाले विवरीयमई नरो हवइ ॥	विपरीतमतौ	४५	१५९
ससणेहं सुद्धसहावयाए ववहरइ अण्णहा सुयणो । अण्णह कप्पेइ खलो सदुट्ठभावेण दुट्ठमती ॥	दुर्जने	३१८	५९२
सहयारमंजरिं वज्जिऊण महमहियपरिमलुग्गारं । अहिलसइ अक्ककलियं कहिं पि किं महुयरजुवाणो ? ॥	सुनारीस्नेहे	२१	१९
सहवड्ढियाण संजणियभोयण-ऽच्छायणेहिं अविसेसं । आजम्मं पडिवण्णं णिव्वहइ महाणुभावाण ॥	प्रतिपन्नपालने	२४१	२४८
संकाइसल्लरहियं सम्मत्तं जस्स होइ भुवणम्मि । तस्स परित्तो जायइ संसारो सुकयकम्मस्स ॥	कर्मविपाके	८१	९०
संघासो होइ परोप्परेण संतोस-धणसमिद्धीण । को समहिओ गुणेहिं सुद्धा-ऽसुद्धाइजणिएहिं ? ॥			
सुद्धत्तणेण जायइ समुज्जलो तत्थ णवर संतोसो । धणविहवो उण जायइ णिहसे कसणो तमोहो व्व ॥	संतोषे	३२२	६३३–३४
संजुज्जइ णिरवाएण भत्तिजुत्तो गुणेण जो जेण । अणलक्खिओ वि गुरुणा तं चेय गुणं पउंजेज्ज ॥	गुरुसुश्रूषायाम्	२९९	३७४
संझब्भराय-जलबुब्बुओवमे जोव्वणम्मि मणुयाण । को पडिबंधो बहुवाहिवेयणोवद्दविल्लम्मि ॥	यौवनानित्यत्वे	२५२	८१
संतं पि हु वयणिज्जं परस्स ण भणंति सज्जणा णिययं । इयरे सुत्तूण गुणे दोसमसंतं पि पयडेंति ॥	दुर्जन-सुजनविवेके	४५	१५४
संपाडियसयलसमीहियत्थवित्थारवड्ढियाणंदं । कस्स व पुण्णेहिं विणा पवरणिहाणं घरमईइ ? ॥	अतिथौ	२२५	१०९
संसारपूरणेणं जायइ जाएण एत्थ किं तेण ? । जस्स ण भरेइ भुवणंतराइं कित्ती वियंभंती ॥	कीर्तौ	५७	२९
संसारमहाडइगरुयविसयमायण्हियाए णडिएहिं । इह अमुणियसुहयरसेहिं खिज्जियं जंतुहरिणेहिं ॥	संसारासारतायाम्	२८	६९
संसारमावसंतस्स किं पि तं पडइ माणिणो कज्जं । जं छाइयुं ण युज्जइ ण य कहिउं णेय मरिसेउं ॥	स्वमाने	८	२१
संसारम्मि असारम्मि केइ ते णवर होंति सप्पुरिसा । जाण परमत्थकज्जुज्जयाण जम्मो सलहणिज्जो ॥	महापुरुषे	७५	१
संसारवत्तिमंतो णूण कसाया कसंति जंतुगणं । अंधीकुणंति सव्वं गय व्व पवियंभियविआरा ॥			
अवहरिऊण सरूवं एते पररूवधारिणं काउं । णेंति समुम्मग्गेणं मंत व्व परव्वसं काउं ॥	कषायपरिहारे	३३२	७७०–७१
संसारसारभूओ पुत्तो च्चिय होइ सयलजियलोए । जस्स ण जायइ एक्को वि तस्स मणुयत्तणं विहलं ॥	पुत्रे	७६	७
संसारुव्विग्गमहाडईए भमिरस्स जंतुहरिणस्स । कस्स ण जायइ भीसणकयंतबाहाओ भरियव्वं ? ॥	कृतान्ते	२३६	१९९
संसारे बहुविहदुहकिलेससयसंकुले असारम्मि । को णाम कयविवेओ रमेज्ज सुहसंगवामूढो ? ॥	संसारासारतायाम्	२९१	२५८
सा णवर सिरी दुक्खज्जिया वि महमहइ जीवलोयम्मि । घेत्तूण बला सुइरं जा भुज्जइ पुत्तवग्गेणं ॥	पितृलक्ष्मीभोगे	५६	४
साहंति असिट्ठं पि हु चरियाइं कुलं महाणुभावाण । 'किं कहइ केयई णियययपरिमलं भमरविलयाणं' ॥	कुलीनत्वे	२३९	२१९
साहीणे मोक्खपहे सुहपरिणामे य णियसमुत्थाणे । मूढत्तणेण लोओ विसए पत्थेइ बहुदोसे ॥	विषयविरागे	९९	२१
साहुणमेसणिज्जं दव्वं सइ खेत्त-कालगुणजुत्तं । देंतो पावइ पुरिसो भोगे कालोचियाणंते ॥	कर्मविपाके	८१	६३
सील-दय-खंतिजुत्ता दयावरा मंजुभासिणो पुरिसा । पाणवहाउ णियत्ता दीहाऊ होंति संसारे ॥	,,	८०	६२
सुइरं चिंतिज्जंतं पि हयसरीरम्मि णत्थि तं किं पि । अवलंबिऊण जं फुरइ रायचित्तं मणुस्साण ॥	देहासारतायाम्	१७०	८
सुत्तुम्मत्त-पमत्ते बाले महिलायणे व्व जो पुरिसो । पहरेइ णिंदियायरणणिंदिओ सो अदट्ठव्वो ॥	नीतौ	२०२	२४१
सुद्धं पत्तं तारेइ जाणवत्तं व भवजलाहित्तो । णो बहवे पासाण व्व जे सइं चेय मज्जंति ॥	सुगुरौ	३१२	५३३
सुयणस्स होइ सुयणो खलस्स पिसुणत्तणं पि पयडेइ । कज्जावेक्खाए जओ खल-सुयणाणं पइट्ठाणं ॥	दुर्जन-सुजनविवेके	२	३२
सुरवइचावं वियलइ खणमेत्तं भूसिऊण गयणयलं । संझा वि तक्खणं चिय फिट्टइ कालाणुभावेण ॥	दैवे	६९	१६५
सुविहत्ततिवलिभंगभीरणाहिमज्झो वि सुंदरंगीण । णियकम्मपरिणईए ताण मणयं पि किं कुणइ ? ॥	नारीदेहनिन्दायाम्	२८	७५
सुहकम्मकंदवावियविसट्टसुहकिसलयाण गरुयाण । पुरिसाण संभवो ताण जाण उवमा ण संभवइ ॥	महापुरुषे	९३	१
सुह-दुक्खपरिणईवसविसेससंपायणेक्करसियाण । कम्माण पलायइ को व अत्तणो संविहत्ताणं ? ॥	दैवे	२१४	४३
सुहय ! तुमाओ अहियं णिययं चिय वल्लहं महं जीयं । तइ गच्छंते गच्छइ तयं पि, ता कीस मं मुयसि ? ॥	स्नेहे	१५८	२९
सुहि-पुत्त-मित्त-बंधव-सन्निहिय-सहोयरस्स ण हु रक्खा । पडियस्स मच्चुणो वयणदंतजंतंतरालम्मि ॥	मृत्यौ	२५६	१२६
सूर-ऽग्गि-रयणतेयाऽविणिज्जिओ दूरवियरियपयावो । जोव्वणतमो वियंभइ मोहसहाओ धरणिमग्गे ॥	यौवने	७०	१८१
सूरस्स वि भरणि-णहंतरालविप्फुरियगरुयतेयस्स । एक्कदिणे च्चिय णियययं उयय-ऽत्थमणाइं आयंति ॥	दैवे	६९	१६७
सूरुग्गमेण णासंति तारया, होइ णिप्पहो चंदो । 'किं किं ण करेइ अए तेयप्फुरणं वियंभंतं ?' ॥	तेजोरक्षायाम्	४६	१७३
सोएण समं ण वसंति देव ! लच्छी जसो य कित्ती य । सोक्खं च रई लीला विसएसु मणो णिरावरणो ॥	शोके	६९	१७५
सा जम्मो जो मणुयत्तणम्मि, तं माणुसं जहिं विहवो । सो विहवो जस्स पियं, तं च पियं जस्स य पियहिं ॥	प्रियसंयोगे	१८०	५

सो णत्थि त्रिय भुवणे वि को वि जो सल्लइ तस्स माहप्पं । सच्छंदचारिणो सव्ववेरिणो हयकयंतस्स ॥
हीयंति सव्वसत्थाइं तत्थ, ण कमंति मंतिणो मंता । अद्दिट्ठपहपहरणम्मि तम्मि किं पोरुसं कुणइ ? ॥
ण बलेण तस्स केणइ पडियारो, णेय तंतजुत्तीए । आसेहिं रहवरेहिं य, अत्थो वि णिरत्थओ तत्थ ॥ ६७ ११८–२०

हय-गय-रहवर-पाइक्कचक्कपज्जुत्तपहरणेहिं पि । काऊण परित्ताणं ण य तीरइ जंतुणो मरणे ॥ मृत्यौ २५६ १२४
हंतुं जीवाण घणं दढसोंडुद्दंडभीसणाभोओ । वियरइ घोरकयंतो विसंकलो मत्तहत्थि व्व ॥ कृतान्ते १९७ २०१
हंतूणं परपाणे अप्पाणं जो करेइ सप्पाणं । अप्पाणं दिवसाणं कएण णासेइ अप्पाणं ॥ मांसपरिहारे १४९ २
हियए अणिच्छमाणो(णे) वि गुरुयणे जत्थ होइ ण विरोहो । होइ सयत्थो कुसलस्स आयरो तम्मि कायव्वे ॥ गुरुशुश्रूषायाम् २९८ ३७३
हियइट्ठियदइयवसेण दुग्गओ णेइ दीहरं दियहं । रयणीए पिययमालावमुइयहियओ सुहं सुयइ ॥ नारीप्रशंसायाम् २९ ८६
हियएं च धीरयासंजुयं ति को अण्णउण्णइं सहइ । करकोडिगोयराणं तरूण किं दुक्करं करिणो ? ॥ शौर्ये २९३ २९०
हिययाइं णेहरसियाण कमलदलकोमलाइं महिलाणं । ताइं चेव विरत्ताण होंति करवत्तकढिणाइं ॥ नारीनिन्दायाम् २१९ ७४
'हेट्ठाहुत्तं वच्चइ कसायसहिओ, तए विणा उड्ढं' । इय मुणिऊणं उज्झंति तेण वीरा कसायचयं ॥ कषायपरिहारे ३३२ ७७२
होइ गरुयाण वसणं ण उणो इयराण सुप्पसिद्धमिणं । ससि-सूर च्चिय घेप्पंति राहुणा, ण उण ताराओ' ॥ सहिष्णुतायाम् ६८ १५३
होइ जणसलहणिज्जो पिया वि पुत्तेहिं भुंजमाणीए । खरपवणुद्धुयधयचंचलाए सइ रायलच्छीए ॥ पितृलक्ष्मीभोगे ५६ ६
होइ विणीओ गरुओ, गुरुत्तणं संपयाए पढमंगं । अविणीओ वि हु लहुओ, लहुत्तणं आवईए पयं ॥ अविनये ६३ ७०

अष्टमं परिशिष्टम्

'चउप्पन्नमहापुरिसचरिय' अन्तर्गताः सूक्तिरूपा गाथांशाः

सूक्ति	पत्राङ्क	गाथाङ्क
अप्पाणमप्पण चिय लहुया सलहंति ।	४७	१९०
अंधलयपयासो णेय होइ दिणयरसएणं पि ।	५२	१३
आयवदंसणमेत्तेण सुसइ गोवयगयं वारि ।	२९१	२६७
इह कीरंतं पावं पुणो वि समहिट्ठए पुरओ ।	२१६	४७
ईसिं पि वलग्गो लोहपिंडए बुड्डइ णिरुत्तं ।	३१२	५३५
उज्जोयइ पुण्णससी ण इंदुलेहा जयं सयलं ।	२९१	२६९
उज्जोयं कुणइ मणी कायमणीमज्झयारम्मि ।	३१२	५३४
उययाहितो णीहरइ तेयजुत्तो दियसणाहो ।	२९४	३०३
उवलद्धो किं केण वि मग्गुत्तिण्णो रहो रविणो ? ।	६३	७२
करकोडिगोयराणं तरूण किं दुक्करं करिणो ? ।	२९३	२९०
करगहियकंकणे दप्पणेण किं कज्जमइमूढ ! ।	१८९	१२०
कालायरं ण साहेइ डज्झमाणं घणंधारे ।	२२९	२२०
किरणा तवंति भुवणं लोओ सूरस्स रूसेइ ।	६४	७८
किं एक्कम्मि कयाइ वि कोसे संठाइ खग्गजुयं ? ।	२९३	२९३
किं कहइ केयई णियपरिमलं भमरविलयाणं ? ।	२३९	२१९
किं किं ण करेइ जए तेयप्फुरणं वियंभंतं ? ।	४६	१७३
किं कुणइ दारुकुंभम्मि कोइ बालो वि हव्ववहं ? ।	२९१	२६४
किं कोइ कुणइ केसरि-करीण मयजूहसामित्तं ? ।	१६७	३०
किं कोइ सहइ दट्ठुं णियदइयं अण्णहत्थगयं ? ।	२९३	२८८
किं तमणियरं सूरो ण हणइ तव्वेलजाओ वि ? ।	१६६	१०
किंतु 'विणासणकाले विवरीयमई नरो हवइ' ।	४५	१५९
किं तुंगिमाए तालस्स दुट्ठपक्खीहिं विहयसीसस्स ? ।	१८१	२२
किं वण्हिकणो कत्थइ जलेइ पउरिंधणविहूणो ? ।	२९१	२६८
कुलिसं णिद्दलइ गिरी, कयाइ णो मट्टियापिंडो ।	२९२	२७३
कुसलकरणेहिं मुज्झइ पायं पडिकूलकयचित्तो ।	३२४	६५८
कुसलं गयाहिवइणो सीहविरोहम्मि किं होइ ? ।	४७	१८५
को णाम कालकूडं कवलइ कवलेहिं जीयत्थी ? ।	३११	५१५
गुणाण रज्जइ जणो, ण रूवस्स ।	१८६	९३
गुणाहिओ इयरमंतरइ ।	४६	१७४
गुरुत्तणं संपयाए पढमंगं ।	६३	७०
जायइ जं जस्स तं तस्स ।	३१२	५३९
जारिसओ चिय उयए अत्थमणे तारिसो सूरो ।	६८	१५१
जीयं पि पणंति परस्स झत्ति णिक्खेवयं खु रक्खंता ।	२७४	४४
जुवईए जविज्जंतस्स जोव्वणं होइ सकयत्थं ।	३१३	५४३
जोगम्मि य वरसिस्से गुरुणो संकमइ सयलविण्णाणं ।	३२७	६९४
जो जणइ अप्पणो चिय भयाइं सो कह परं जिणइ ? ।	२९४	३०४
जो ण कुणइ धम्मं सो खिवेइ णियभायणे छारं ।	२५३	९३
णत्थि किल सा अवत्था कम्मवसा जा ण संपडइ	१	१३
णत्थि पंथखेयाउ परा वयपरिणई ।	२२०	७७

सूक्ति	पत्राङ्क	गाथाङ्क
णियचेट्ठ चिय धीराण णवर हेउं विणासम्मि ।	४६	१६५
णियपक्खबलेणं चिय पडइ पयंगो पईवम्मि ।	६३	६९
णियभज्जागयपरिहवकलंकिओ किं पि ववसेइ ।	१७५	२
णियमज्जायमपत्तो कयाइ किं रविरहो वलइ ? ।	६०	४५
णिरसारा होंति गुणा साहिप्पंता सइं चेव ।	१४०	३७
णिहसे सत्तं चिय संठवेइ अथिरं पि थिरचित्तं ।	३१०	५८५
णिहुओ ता होति खलो परस्स खलियं ण जा लहइ ।	४६	१६९
णेय रुंददारिद्दसमो वि हु परिहवो ।	२२०	७७
तं णत्थि संविहाणं संसारे जं ण संपडइ ।	६५	गद्ये
तं ' हयमाणो पुरिसो कल्लाणपरंपरं लहइ ' ।	४९	२१९
तिव्वायवं दुमो च्चेव सहइ, णो किसलउब्भेओ ।	२९१	२६६
तेयरक्खा जए गरुई ।	४६	१६६
तेयंसी सव्वहा जयइ ।	४६	१७०
दाढुज्झिताऽहिगहणेण मंतिणो किं पि सामत्थं ? ।	४७	१९६
धरणि चिय सहइ जए वज्जणिवायं, ण उण तंतू ।	६८	१५२
परपरिभवं सहंतस्स होइ किं गरुयया लोए ? ।	१८१	२२
परसंसिया चिराओ वि णियपइं जाइ पइभत्ता ।	२९५	३१९
पासयणिबद्धयं पिव आयड्ढइ पुव्वकयकम्मं ।	३१२	५३८
पीई जह सज्जणस्स एक्करया दुक्खं विसंघडिज्जइ, दुक्खं चिय विहडिया घडइ ।	४७	१८४
भावविसुद्धीए विणा जो हु तवो सो छुद्दामारो ।	२८०	९३
मइलगं ण सहइ पयावी ।	४६	१७१
मरणयाहि ण हु जायइ अण्णभयं परं ।	२२०	७०
मंसम्मि खग्गधारा तिण्हा, ण उणाइ वज्जम्मि ।	१२६	३२
मारेइ य मरंतं ।	११२	६४
मूयत्तिय पि पुरिसं णियगुण चिय पयासेंति ।	२३९	२२०
राहुमुहगहियमुक्को वि तवइ सूरो धरावीढं ।	६९	१५६
लक्खिज्जइ मलिणं ससहरम्मि, ण उणो विडप्पम्मि ।	६८	१५४
लच्छी पडिकूलइ अहव्वो ।	११२	६२
लज्जइ जणे पायं पारद्धपरिहारी ।	३२४	६५७
लहुत्तणं आवईए पयं ।	६३	७०
वायाए भंडणं महिलियाण, ण उणो सुवुरिसाण ।	१८९	११९
विरहियवदसायं पुण लच्छी वि ण मुहइ अहिलसिउं ।	२३८	२१४
वेयणा वि ण छुहाए समा किर जंतुणो ।	२२०	७७
सच्छासयाणुरोहेण सुवुरिसा किं व ण करेंति ? ।	१९२	१५४
सत्तविहूणो सव्वस्स सहइ गुरुपरिभवमसज्झं ।	१८१	२१
सरिसत्तणं ण पावेंति कायमणिणो महमणीणं ।	२८४	१४१
सव्वंगसुरहिणो मरुवयस्स किं कुसुमणियरेण ? ।	११८	२
ससि-सूर चिय घेप्पंति राहुणा, ण उण ताराओ ।	६८	१५३
साहंति असिद्धं पि हु चरियाइं कुलं महाणुभावाणं ।	२३९	२१९
सिसिरत्तणं ण सिसिरो वि मुंचइ जलणस्स पहवंतो ।	६८	१५५
सुण्णे उलम्मि दीवयदाणं भण किं गुणं लहइ ? ।	३३४	७९१
हरिणो करिकुंभवियारणम्मि किं परबलावेक्खा ? ।	२९४	३०८